

國泰泰享退系列傘型基金

公開說明書

- 一、基金名稱：國泰泰享退系列傘型證券投資信託基金，所包含之三檔組合型基金分別為
 - (一) 國泰泰享退系列 2029 目標日期組合證券投資信託基金 (以下簡稱「國泰泰享退系列 2029 目標日期組合基金」)
 - (二) 國泰泰享退系列 2039 目標日期組合證券投資信託基金 (以下簡稱「國泰泰享退系列 2039 目標日期組合基金」)
 - (三) 國泰泰享退系列 2049 目標日期組合證券投資信託基金 (以下簡稱「國泰泰享退系列 2049 目標日期組合基金」)(以下「本基金」係指「國泰泰享退系列傘型證券投資信託基金」；「本組合型基金」係指特定單一基金之簡稱)
- 二、基金種類：傘型基金，含 3 檔組合型基金
- 三、基本投資方針：請參閱本公開說明書第 2~4 頁
- 四、基金型態：開放式基金
- 五、投資地區：投資國內及國外
- 六、計價幣別：3 檔組合型基金皆以新臺幣或美元做為計價貨幣，所有申購及買回價金之收付均以所申購受益權單位之計價貨幣為之
- 七、本次發行總面額：3 檔組合型基金首次淨發行總面額最高皆為等值新臺幣 200 億元，均包含
 - (一) 新臺幣計價受益權單位：首次淨發行總面額最高為新臺幣 120 億元
 - (二) 外幣計價受益權單位：首次淨發行總面額最高為等值新臺幣 80 億元
- 八、本次發行受益權單位數：3 檔組合型基金均包含
 - (一) 新臺幣計價受益權單位：淨發行受益權單位總數為 12 億個基準受益權單位
 - (二) 外幣計價受益權單位：淨發行受益權單位總數最高為 800,099,396 個受益權單位
- 九、保證機構名稱：本基金各組合型基金非「保本型基金」，無需保證機構
- 十、經理公司名稱：國泰證券投資信託股份有限公司

其他注意事項

- 1. 本基金經金融監督管理委員會(以下簡稱金管會)同意生效，惟不表示本基金絕無風險。本證券投資信託事業以往之經理績效不保證本基金之最低投資收益；本證券投資信託事業除盡善良管理人之注意義務外，不負責本基金之盈虧，亦不保證最低之收益。**
- 2. 投資人申購前應瞭解本基金各組合型基金具有 P 類型受益權單位、R 類型受益權單位及 A 類型受益權單位。**

R 類型受益權單位僅限中華民國之居民得申購。

P 類型及 R 類型受益權單位具有較低經理費及享有銷售機構之申購手續費優惠，惟須受每月以定期定額方式連續扣款成功達 24 個月(含)以上之限制，若因投資人申請終止扣款、辦理買回基金(不接受部分買回)或帳戶扣款失敗者，視為扣款不連續，前述扣款不連續之約定自事實發生日起，不再有效。

P 類型受益權單位之投資人如有前述扣款不連續之情形時，投資人須返還持有期間之 P 類型受益權單位與 A 類型受益權單位經理費差額且銷售機構得於 P 類型受益權單位之申購發生扣款不連續之情形時收取原應收之申購手續費，並將投資人 P 類型受益權單位轉換為 A

類型受益權單位；A 類型受益權單位，不受每月以定期定額方式連續扣款成功達 24 個月(含)以上之限制，惟其經理費較 P 類型及 R 類型受益權單位為高。

每次申購新臺幣計價 R 類型受益權單位之最低發行價額為新臺幣參仟元整且最高上限為新臺幣壹拾萬元整(含)。

投資人應依本身投資理財規劃，自行判斷選擇投資 P 類型、R 類型或 A 類型受益權單位。P 類型、R 類型或 A 類型受益權單位投資方式之差異比較，請參見公開說明書第 30 頁。

3. P 類型及 R 類型受益權單位之投資人應注意申購款最後存入金融機構的時間，即應於指定扣款日前一營業日下午 3:30 前，將申購款確實存入，以避免扣款失敗。
4. 投資人應注意 P 類型及 R 類型受益權單位可以變更扣款金額，但不能變更扣款日期，如 P 類型及 R 類型受益權單位約定之定期定額扣款日不同，則每筆約定分別獨立。
5. 有關 P 類型受益權單位發生扣款不連續、及 P 類型受益權單位轉換為 A 類型受益權單位之後續相關作業，請詳見本基金公開說明書第 28 頁。
6. P 類型及 R 類型受益權單位約定經定期扣款連續成功 24 個月後，始得部分買回，並依經理公司或基金銷售機構規定辦理，請詳見本基金公開說明書第 30、30 頁。
7. 本基金各組合型基金 P 類型、R 類型約定不得互相轉換。
8. P 類型及 R 類型受益權單位之定期定額申購與勞工退休金條例之勞工每月自願提繳退休金無關，投資人係以自有資金定期定額投資基金，應自負盈虧，且無稅賦優惠。
9. 扣款不連續之約定自事實發生日起 6 個月內，投資人就本基金新臺幣計價 R 類型受益權單位不得新增定期定額申購約定，相關釋例說明詳見公開說明書第 30 頁。
10. 本基金各組合型基金目標日期日後，受益人授權經理公司於定期買回日辦理定期買回。經理公司應於定期買回日起 7 個營業日內，指示基金保管機構給付定期買回價金。除定期買回日外，受益人仍得依需要隨時自行辦理買回申請。
11. 本基金各組合型基金資產配置將隨時間變動，調整風險性資產比重，惟因目標日期後仍維持一定比例之股票型資產，因此各組合型基金屆滿目標日期加計 5 年後風險報酬等級降為 RR2。各組合型基金風險報酬等級遞減時程請詳見第 22 頁。
12. 有關本基金各組合型基金運用限制及投資風險之揭露請詳見第 20~21 頁及第 22~27 頁。

主要投資風險摘要：

- (1) 產業景氣循環之風險: 組合型基金可藉由子基金的配置投資於不同區域及國家，而各國所處之產業景氣循環位置，將對本基金各組合型基金之投資績效產生影響。當本基金各組合型基金投資國家發生經濟風險時，基金經理人將根據各項取得資訊作專業判斷，對投資於該國家的子基金進行減碼或停止投資，其程度大小，將視影響程度決定。
 - (2) 指數股票型基金(Exchange Traded Fund)是一種在證券交易所交易的有價證券，代表長期股票投資信託之所有權。該 ETF 持有一籃子股票之投資組合，並以此為實物擔保，將其分割為眾多單價較低之投資單位，以表彰持有者之受益權。ETF 在證券交易所之交易方式與一般普通股無異，它具備指數型基金分散風險之優點，並結合股票盤中依市價即時交易之流動性，以及得為融資融券之便利性，故 ETF 為兼具共同基金與股票特色之投資工具。ETF 能夠提供對不同市場及產業的分類，為投資者提供一種進行資產分配與分散投資風險的有效理財途徑，且 ETF 以單一有價證券的形式來參與股價指數或特定的投資組合表現，最大的好處就在於投資人的交易成本得以大幅降低。產品發行初期可能因為投資人對該商品熟悉度不高導致流動性不佳，使得 ETF 市價與其實質價值有所差異，造成該 ETF 之折溢價，但該風險可透過造市者之中介，改善 ETF 之流動性。
13. 本基金各組合型基金包含新臺幣及美元計價級別，如投資人以其他非本基金各組合型基金計價幣別之貨幣換匯後投資本基金各組合型基金者，須自行承擔匯率變動之風險。當新臺幣或美元相對其他貨幣貶值時，將產生匯兌損失。另，因投資人與銀行外匯交易有買價與賣價之差異，投資人進行換匯時將承擔買賣價差，此價差依各銀行報價而定。此外，投資

人尚須承擔匯款費用，且外幣匯款費用可能高於臺幣匯款費用。投資人亦須留意外幣匯款到達時點可能因受款行作業時間而遞延。

14. 本基金 3 檔組合型基金投資子基金部分可能涉有重複收取經理費。

15. 本公開說明書所載之金融商品或服務並無受存款保險、保險安定基金或其他相關保障機制之保障，投資人須自負盈虧。基金投資可能產生的最大損失為全部本金。

16. 本公開說明書之內容如有虛偽或隱匿之情事者，應由經理公司及負責人與其他曾在公開說明書上簽章者依法負責。

17. 查詢本公開說明書網址：

(1) 國泰投信網站：www.cathayholdings.com/funds

(2) 公開資訊觀測站：mops.twse.com.tw

刊印日期：中華民國 113 年 1 月 30 日

封裏**經理公司：國泰證券投資信託股份有限公司**

地址/ 台北總公司：台北市大安區敦化南路二段 39 號 6 樓/(02)2700-8399
電話 新竹分公司：新竹縣竹北市三民路 133 號 6 樓/(03)553-0339
台中分公司：台中市進化路 581 之 7 號 8 樓/(04)2234-1269
高雄分公司：高雄市中華三路 148 號 14 樓/(07)285-1269

網址 www.cathayholdings.com/funds

發言人 吳惠君

職稱 資深副總經理

電話 (02)2700-8399

Email pr@cathaysite.com.tw

基金保管機構(三檔組合型基金皆同)

名稱 玉山商業銀行股份有限公司

地址 台北市松山區敦化北路 315 號 7 樓

網址 www.esunbank.com.tw

電話 (02)2562-1313

受託管理機構 (無)**國外投資顧問公司 (無)****國外受託保管機構：美商道富銀行(三檔組合型基金皆同)**

地址 台北市敦化南路二段 207 號 19 樓

海外：One Lincoln Street Boston, Massachusetts 02111 United States

網址 www.statestreet.com

電話 (02)2735-1200/海外：+1- 617-786-3000

保證機構 (無)**受益憑證簽證機構 (無)****受益憑證事務代理機構：國泰證券投資信託股份有限公司**

地址 台北市大安區敦化南路二段 39 號 6 樓

網址 www.cathayholdings.com/funds

電話 (02)2700-8399

基金財務報告簽證會計師：張正修會計師

事務所 勤業眾信聯合會計師事務所

地址 台北市松仁路 100 號 20 樓

網址 www.deloitte.com.tw

電話 (02) 2725 - 9988

本基金信用評等機構 (無)**公開說明書分送計畫**

陳列處所 基金經理公司 - 國泰投信

基金保管機構 - 玉山商業銀行

本基金各銷售機構 (請參閱本公開說明書第 81 頁)

索取方法 投資人可前往陳列處所索取、電洽國泰投信索取或連線至國泰投信

(www.cathayholdings.com/funds)、公開資訊觀測站網站(mops.twse.com.tw)下載

分送方式 向經理公司索取者，經理公司將採郵寄或以電子郵件傳輸方式分送投資人

基金或服務所生紛爭之處理及申訴管道

基金交易所生紛爭，投資人應先向本公司提出申訴，投資人不接受處理結果者、得向中華民國證券投資信託暨顧問商業同業公會或財團法人金融消費評議中心提出申訴。

本公司客服專線：(02)7713-3000、中華民國證券投資信託暨顧問商業同業公會電話：(02)2581-7288、財團法人金融消費評議中心電話：0800-789-885，網址：<https://www.foi.org.tw>。

【基金概況】	1
(一) 基金簡介	1
(二) 基金性質	12
(三) 經理公司、基金保管機構及基金保證機構之職責	12
(四) 基金投資	17
(五) 投資風險揭露	22
(六) 收益分配	27
(七) 申購受益憑證	27
(八) 買回受益憑證	35
(九) 受益人之權利及費用負擔	39
(十) 基金之資訊揭露	42
(十一) 基金運用狀況	45
【證券投資信託契約主要內容】	46
(一) 基金名稱、經理公司名稱、基金保管機構名稱及基金存續期間	46
(二) 基金發行總面額及受益權單位總數	46
(三) 受益憑證之發行及簽證	46
(四) 受益憑證之申購	46
(五) 基金之成立與不成立	49
(六) 受益憑證之上市及終止上市(無)	50
(七) 基金之資產	50
(八) 基金應負擔之費用	51
(九) 受益人之權利、義務與責任	52
(十) 經理公司之權利、義務與責任	52
(十一) 基金保管機構之權利、義務與責任	52
(十二) 運用基金投資證券之基本方針及範圍	52
(十三) 收益分配	52
(十四) 受益憑證之買回	52
(十五) 基金淨資產價值及受益權單位淨資產價值之計算	53
(十六) 經理公司之更換	55
(十七) 基金保管機構之更換	56
(十八) 證券投資信託契約之終止	56
(十九) 基金之清算	57
(二十) 受益人名簿	58
(二十一) 受益人會議	58
(二十二) 通知及公告	58
(二十三) 證券投資信託契約之修訂	58
【經理公司概况】	59

(一)	公司簡介	59
(二)	公司組織	63
(三)	利害關係公司揭露	73
(四)	營運情形	75
(五)	受處罰之情形	80
(六)	訴訟或非訴訟事件	80
	【受益憑證銷售及買回機構之名稱、地址及電話】	81
	【特別記載事項】	83
	證券投資信託事業遵守中華民國證券投資信託暨顧問商業同業公會會員自律公約聲明書	83
	經理公司內部控制制度聲明書	84
	經理公司公司治理運作情形	86
	國泰泰享退系列 2029 目標日期組合基金信託契約與契約範本條文對照表	94
	國泰泰享退系列 2039 目標日期組合基金信託契約與契約範本條文對照表	129
	國泰泰享退系列 2049 目標日期組合基金信託契約與契約範本條文對照表	165
	基金投資國外地區者應刊印事項	201
	本基金三檔組合型基金之投資範圍、主要區隔及異同分析	207
	證券資信託基金資產價值之計算標準	211
	證券投資信託基金淨資產價值計算之可容忍偏差率標準及處理作業辦法	217

【基金概況】

(一) 基金簡介

1. 發行總面額

本基金各組合型基金首次淨發行總面額最高皆為等值新臺幣 200 億元，最低為等值新臺幣 1 億元，其中：

- (1) 新臺幣計價受益權單位(含新臺幣計價 A 類型受益權單位、新臺幣計價 P 類型受益權單位及新臺幣計價 R 類型受益權單位)：首次淨發行總面額最高皆新臺幣 120 億元。
- (2) 外幣計價受益權單位(含美元計價 A 類型受益權單位)：首次淨發行總面額最高皆等值新臺幣 80 億元。

2. 受益權單位總數

基準受益權單位之定義、受益權單位總數及各類型受益權單位與基準受益權單位之換算比率如下：

- (1) 基準受益權單位：指用以換算各類型受益權單位及計算本基金各組合型基金總受益權單位數之依據，本基金各組合型基金之基準受益權單位皆為新臺幣計價受益權單位。本基金各組合型基金之基準貨幣皆為新臺幣。
- (2) 本基金各組合型基金受益權單位總數皆為
 - 1) 新臺幣計價受益權單位：淨發行受益權單位總數為 12 億個基準受益權單位；
 - 2) 外幣計價受益權單位：淨發行受益權單位總數為 800,099,396 個受益權單位。
- (3) 外幣計價受益權單位之每一受益權單位得換算為一基準受益權單位(1:1)。

3. 每受益權單位面額

- (1) 本基金各組合型基金新臺幣計價受益權單位之每受益權單位面額皆為新臺幣 10 元；
- (2) 本基金各組合型基金美元計價受益權單位之每受益權單位面額皆為美元 0.3217 元。

【外幣計價受益權單位之每受益權單位面額以每基準受益權單位面額按募集期間最末日當日依本基金各組合型基金證券投資信託契約(以下簡稱信託契約)第三十條第二項規定之該類型受益權單位計價貨幣與新臺幣之匯率換算後得出。】

4. 得否追加發行

經理公司募集本基金各組合型基金，經金管會申請核准或申報生效後，於符合法令所規定之條件時(現行為申請(報)日前 5 個營業日平均已發行單位數占各基金原申請核准或申報生效發行單位數之比率達 80%以上者)，得辦理追加募集。

5. 成立條件

- (1) 本基金各組合型基金之成立條件，為依信託契約第 3 條第 4 項之規定，於開始募集日起 30 天內募足各類型受益權單位合計最低淨發行總面額等值新臺幣 1 億元整。當本基金之 3 檔組合型基金中任一基金未達成立條件時，該組合型基金即不成立，本基金亦為不成立。
- (2) 本基金 3 檔組合型基金成立日皆為 108 年 7 月 25 日。

6. 發行日期

- (1) 本基金各組合型基金受益憑證發行日至遲不得超過自本基金各組合型基金成立日起算 30 日。
- (2) 本基金 3 檔組合型基金受益憑證各分為四類型發行，即新臺幣計價 A 類型受益憑證、新臺幣計價 P 類型受益憑證、新臺幣計價 R 類型受益憑證及美元計價 A 類型受益憑證。發行日分別為：
 - 1) 新臺幣計價 A 類型、P 類型受益憑證及美元計價 A 類型受益憑證為 108 年 7 月 26 日。
 - 2) 新臺幣計價 R 類型受益憑證為 110 年 9 月 23 日。

7. 存續期間

本基金各組合型基金之存續期間為自該組合型基金成立日起屆滿該組合型基金目標日期加計 15 年後之當日（如該日為非營業日則指次一營業日）；本基金任一組合型基金存續期間屆滿或有信託契約應終止情事時，該組合型基金信託契約即為終止。

本基金 3 檔組合型基金目標日期為：

- (1) 國泰泰享退系列 2029 目標日期組合基金：2029/12/31。
- (2) 國泰泰享退系列 2039 目標日期組合基金：2039/12/31。
- (3) 國泰泰享退系列 2049 目標日期組合基金：2049/12/31。

8. 投資地區及標的

投資於中華民國及外國之有價證券。

9. 基本投資方針及範圍簡述

- (1) 經理公司應以分散風險、確保基金之安全，並積極追求長期之投資利得及維持收益之安定為目標。以誠信原則及專業經營方式，將本基金各組合型基金投資於國內證券投資信託事業之基金受益憑證及期貨信託事業對不特定人募集之期貨信託基金受益憑證（含商品期貨 ETF）（以下合稱本國子基金）、於外國證券交易所及其他經金管會核准之外國店頭市場交易之封閉式基金受益憑證、基金股份或投資單位及追蹤、模擬或複製指數表現之 ETF（含商品 ETF）及經金管會核准或申報生效得募集及銷售之境外基金（以下合稱外國子基金），並依下列規範進行投資：

- 1) 原則上，本基金各組合型基金自成立日起 6 個月後，投資於本國及外國子基金之總金額應達該組合型基金淨資產價值之 70%（含本數），並應符合下列投資規範：

國泰泰享退系列 2029 目標日期組合基金

- A. 自成立日起 6 個月後至 2029/12/31 止，投資於股票型子基金之總金額不得超過本組合型基金淨資產價值之 65%（含本數）；
- B. 自 2030/1/1 起，投資於股票型子基金之總金額不得超過本組合型基金淨資產價值之 45%（含本數）。

國泰泰享退系列 2039 目標日期組合基金

- A. 自成立日起 6 個月後至 2029/12/31 止，投資於股票型子基金之總金額不得超過本組合型基金淨資產價值之 80%（含本數）；

- B. 自 2030/1/1 起至 2039/12/31 止，投資於股票型子基金之總金額不得超過本組合型基金淨資產價值之 65%(含本數)；
- C. 自 2040/1/1 起投資於股票型子基金之總金額不得超過本組合型基金淨資產價值之 45%(含本數)。

國泰泰享退系列 2049 目標日期組合基金

- A. 自成立日起 6 個月後至 2029/12/31 止，投資於股票型子基金之總金額不得超過本組合型基金淨資產價值之 95%(含本數)；
 - B. 自 2030/1/1 起至 2039/12/31 止，投資於股票型子基金之總金額不得超過本組合型基金淨資產價值之 80%(含本數)；
 - C. 自 2040/1/1 起至 2049/12/31 止，投資於股票型子基金之總金額不得超過本組合型基金淨資產價值之 65%(含本數)；
 - D. 自 2050/1/1 起投資於股票型子基金之總金額不得超過本組合型基金淨資產價值之 45%(含本數)。
- 2) 但依經理公司之專業判斷，在特殊情形下，為分散風險、確保基金安全之目的，得不受前述 1)投資比例之限制。所謂特殊情形，係指：
- A. 本基金各組合型基金信託契約終止前一個月；或
 - B. 依本基金各組合型基金最近結算日投資所在國或地區之資產比重計算，達本基金各組合型基金資產 30%以上之任一投資所在國或地區之證券交易所或店頭市場有下列任一情形發生時：
 - (A) 投資所在國或地區發生政治性與經濟性重大且非預期之事件（如政變、戰爭、能源危機、金融危機、恐怖事件等）、法令政策改變或其他不可抗力之情事，造成該國或地區金融市場暫停交易；
 - (B) 投資所在國或地區實施外匯管制，導致無法匯出資金；
 - (C) 投資所在國或地區單日兌美元匯率漲幅或跌幅達 5%。
- 3) 俟前述 2)特殊情形結束後 30 個營業日內，經理公司應立即調整，以符合 1)之比例限制。
- (2) 本基金各組合型基金自成立日起 3 個營業日後，至少應投資於 5 個以上子基金，且每個子基金最高投資上限不得超過本基金各組合型基金淨資產價值之 30%，如因有關法令或相關規定修正者，從其規定。
 - (3) 經理公司得以現金、存放於銀行、從事債券附買回交易或買入短期票券或其他經金管會規定之方式保持本基金各組合型基金之資產，並指示基金保管機構處理。除法令另有規定外，上開資產存放之銀行、債券附買回交易對象及短期票券發行人、保證人、承兌人或標的物之信用評等，應符合金管會核准或認可之信用評等機構評等達一定等級以上者。
 - (4) 經理公司為避險需要或增加投資效率，得運用本基金各組合型基金從事衍生自貨幣、有價證券、利率或指數之期貨或選擇權及利率交換或經金管會專案核准非在交易所進行衍生自貨幣、有價證券、利率或指數之期貨、選擇權或其他金融商品交易等，但需符合金管會「證券投資信託事業運用證券投資信託基金從事證券相關商品交易應行注

意事項」及其他金管會之相關規定，如因有關法令或相關規定修正者，從其規定。

- (5) 1) 經理公司得為避險之目的，從事換匯、遠期外匯、換匯換利交易及新臺幣對外幣間匯率選擇權交易、外幣間匯率避險 (ProxyHedge) (含換匯、遠期外匯、換匯換利交易及匯率選擇權等) 及其他經金管會核准之匯率避險工具之交易方式，處理本基金各組合型基金資產之匯入匯出，並應符合中華民國中央銀行或金管會之相關規定。如因有關法令或相關規定修改者，從其規定。
- 2) 本基金各組合型基金所從事之外幣間匯率避險交易係以直接承作銀行所提供之二種外幣間或一籃子 (baskethedge) 外幣間匯率避險交易來進行。
- 3) 本基金各組合型基金以投資所在國或地區之幣別計價之資產 (包含持有現金部分)，於從事換匯、遠期外匯、換匯換利交易之避險操作時，其價值與期間，不得超過持有外幣資產之價值與期間。

10. 投資策略及特色之重點摘述

(1) 投資策略

原則上以貼近「生命週期資產配置投資組合曲線」(Glide Path)作為本基金各組合型基金目標日期前資產配置比例之目標：

- 1) 「生命週期資產配置投資組合曲線」(Glide Path)係經理公司考量投資人經濟面、行為面及風險面等因子，所打造出依時間序列逐步調整最合理之資產配置比例。前述建構因子說明如下：**A.經濟面因子**：包含利率、通膨、經濟成長率及資本市場；**B.行為面因子**：包含平均餘命、薪資水準、儲蓄率、提撥率；**C.風險面因子**：包含長壽風險與個人化退休需求。
- 2) 「生命週期資產配置投資組合曲線」雖為本基金各組合型基金長期資產配置之依據，屬於戰略性資產配置(SAA)，然為達到投資人可承擔之風險下投資報酬最大化之目標，經理公司仍得在衡量當時市場狀況、各類資產對於本基金各組合型基金預期風險及報酬特色之潛在貢獻，距離本基金各組合型基金目標日期之時間等因素下，調整「生命週期資產配置投資組合曲線」，屬於戰術性資產配置(TAA)，以達成投資人在退休後可繼續享有與退休前相類似的平滑支出曲線之目標。
- 3) 為降低每次週轉造成的資產價格衝擊及交易成本影響，原則上經理公司的資產配置再平衡及「生命週期資產配置投資組合曲線」調整頻率以每月為一次。
- 4) 下圖說明「生命週期資產配置投資組合曲線」如何隨著時間的推移而有不同的資產配置變動，越接近目標日期，資產配置將越趨保守：
 - A. 距離目標日期 21-30 年，投資於股票型子基金之總金額不得超過基金淨資產價值之 95%(含本數)，其中，投資於臺灣股票型子基金每季平均應達基金淨資產價值之 8%(含本數)；且投資於債券型子基金(含固定收益型子基金)與其他流動性資產至少 5%(含本數)；
 - B. 距離目標日期 11-20 年，投資於股票型子基金之總金額不得超過基金淨資產價值之 80%(含本數)，其中，投資於臺灣股票型子基金每季平均應達基金淨資產價值之 5%(含本數)；且投資於債券型子基金(含固定收益型子基金)與其他流動性資產至少 20%(含本數)；

- C. 距離目標日期 0-10 年，投資於股票型子基金之總金額不得超過基金淨資產價值之 65%(含本數)；且投資於債券型子基金(含固定收益型子基金)與其他流動性資產至少 35%(含本數)。

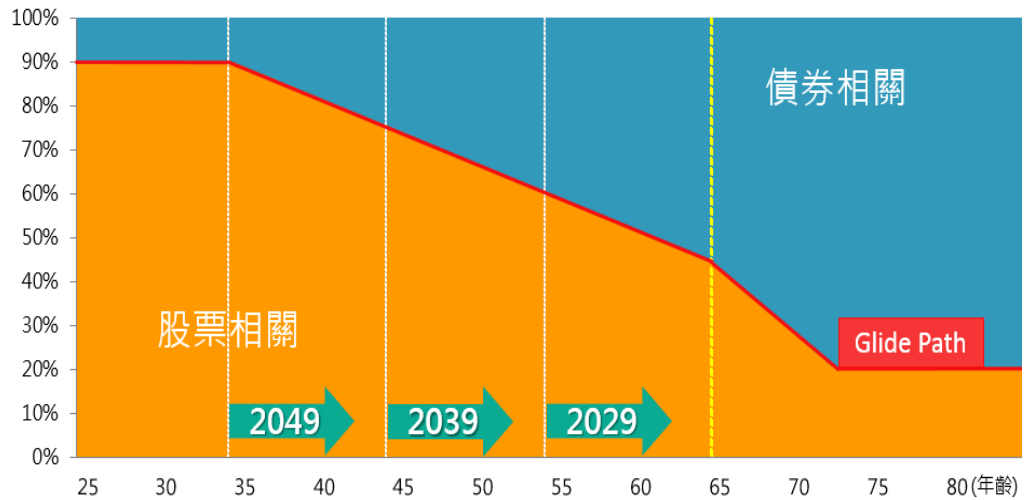

- 5) 本基金各組合型基金不投資槓桿型及反向型 ETF。
- 6) 經理公司投資流程著重長期佈局且多元化資產配置：A、每月透過整合集團的分析資源，針對總經環境訂定由上而下(Top-Down)的投資指引後，透過資產配置會議，決定當期的 SAA 與 TAA 配置方向；B、透過每週/每日與投資團隊的討論與基金研究員的分析(Bottom-Up)，找出最符合投資想法的投資標的；C、導入「波動率控制」機制，以指數加權平均方式測算單一標的及投資組合預期波動，即時掌握風險轉折訊號；D、經理團隊綜合上述資訊，決定其投資組合與「生命週期資產配置投資組合曲線」的動態配置偏離程度，並每日監控個別投資標的與整體投資組合的波動狀況，即時掌握下檔風險控管。
- 7) 分散整體投資組合風險與增加收益來源考量下，經理團隊將配置 0~10%與現有投資組合中股票型基金及債券型基金相關係數較低之資產。實際投資比例將符合以下原則：當距離目標年期 21-30 年時不高於 10%；當距離目標年期 11-20 年時不高於 8%；當距離目標年期 0-10 年時不高於 5%，投資標的須為我國已核准或核備之主動型基金或依現行法規可投資之境內外 ETF。

(2) 投資特色

1) 簡便的長期退休理財工具

本基金提供 2029、2039 與 2049 三檔目標日期組合基金，投資人只要選擇與本身退休時點相近的「目標日期」，即可享有專業經理人管理的精選投資組合及動態資產配置。

2) 符合「生命週期資產配置投資組合曲線」(Glide Path) 的配置方式

本基金各組合型基金符合 Glide Path 的配置方式，可以讓投資人的風險狀況由年輕至退休逐步降低，經理人會依照對應的配置模式，投資於風險性與非風險性資產。

3) 採取「Through The Target Date」的投資方式

基金投資配置在達到目標日期後，投資組合會逐步調降股票型資產至 20%，以期

投資人於退休後仍有資產增長，抵銷物價成長帶來的衝擊。

4) 年金的設計概念，達到目標日期後啟動 15 年自動買回機制

投資人在退休後 15 年內，每月可平均領回一定比例的基金資產，供投資人退休所需，以達成一定的所得替代效果。

5) 動態風險管理

除了遵守 **Glide Path** 之外，基金經理人會每日衡量市場風險，確保投資組合的波動率符合所定的風險上限；若發現基金的波動率持續上升，基金經理人會即時調整部位，透過分散投資與提高避險性資產的比例來降低波動率，以符合風險限額。

11. 本基金適合之投資人屬性分析

國泰泰享退系列 2029 目標日期組合基金	國泰泰享退系列 2039 目標日期組合基金	國泰泰享退系列 2049 目標日期組合基金
<p>本子基金為組合型基金，主要投資於境內外子基金，以「生命週期資產配置投資組合曲線」(Glide Path)的配置方式，可以讓投資人的風險狀況由年輕至退休逐步降低，依照不同時期對應的配置模式，調整風險性資產之比重，投資人應充分了解基金投資特性與風險。基金定位屬於全球之開放式組合型基金，本子基金適合退休時點接近相對應年期之投資人，且依據下列各時間區間適合不同屬性之投資人，投資人宜斟酌個人之風險承擔能力及資金之可運用期間長短後辦理投資：</p> <p>(1)自成立日起至 2034/12/31 止：適合能適度承擔風險，追求穩健報酬之投資人。</p> <p>(2)自 2035/1/1 起：適合追求低風險、低報酬及長期穩健績效之投資人。</p>	<p>本子基金為組合型基金，主要投資於境內外子基金，以「生命週期資產配置投資組合曲線」(Glide Path)的配置方式，可以讓投資人的風險狀況由年輕至退休逐步降低，依照不同時期對應的配置模式，調整風險性資產之比重，投資人應充分了解基金投資特性與風險。基金定位屬於全球之開放式組合型基金，本子基金適合退休時點接近相對應年期之投資人，且依據下列各時間區間適合不同屬性之投資人，投資人宜斟酌個人之風險承擔能力及資金之可運用期間長短後辦理投資：</p> <p>(1)自成立日起至 2029/12/31 止：適合願意承擔較高風險及波動度，追求中長期合理投資報酬之投資人。</p> <p>(2)自 2030/1/1 起至 2044/12/31 止：適合能適度承擔風險，追求穩健報酬之投資人。</p> <p>(3)自 2045/1/1 起：適合追求低風險、低報酬及長期穩健績效之投資人。</p>	<p>本子基金為組合型基金，主要投資於境內外子基金，以「生命週期資產配置投資組合曲線」(Glide Path)的配置方式，可以讓投資人的風險狀況由年輕至退休逐步降低，依照不同時期對應的配置模式，調整風險性資產之比重，投資人應充分了解基金投資特性與風險。基金定位屬於全球之開放式組合型基金，本子基金適合退休時點接近相對應年期之投資人，且依據下列各時間區間適合不同屬性之投資人，投資人宜斟酌個人之風險承擔能力及資金之可運用期間長短後辦理投資：</p> <p>(1)自成立日起至 2039/12/31 止：適合願意承擔較高風險及波動度，追求中長期合理投資報酬之投資人。</p> <p>(2)自 2040/1/1 起至 2054/12/31 止：適合能適度承擔風險，追求穩健報酬之投資人。</p> <p>(3)自 2055/1/1 起：適合追求低風險、低報酬及長期穩健績效之投資人。</p>

12. 銷售開始日

(1) 本基金各組合型基金之新臺幣計價 A 類型、P 類型受益權單位及美元計價 A 類型受益

權單位自民國 108 年 7 月 11 日開始銷售，自開始募集日起 30 天內本基金各組合型基金各類型受益權單位合計募足各組合型基金最低淨發行總面額等值新臺幣 1 億元整。

- (2) 本基金各組合型基金之新臺幣計價 R 類型受益權單位，自民國 110 年 9 月 23 日開始銷售。

13. 銷售方式

本基金各組合型基金之受益權單位由經理公司或各委任基金銷售機構銷售之。

14. 銷售價格

- (1) 本基金各組合型基金各類型每受益權單位之申購價金包括發行價格及申購手續費，申購手續費由經理公司訂定。投資人申購本基金各組合型基金，申購價金應以所申購受益權單位之計價貨幣支付，涉及結匯部分並應依「外匯收支或交易申報辦法」之規定辦理結匯事宜，或亦得以其本人外匯存款戶轉帳支付申購價金。
- (2) 本基金各組合型基金每受益權單位之發行價格如下：
- 1) 本基金各組合型基金成立日前（不含當日），每受益權單位以面額為發行價格。（詳見【基金概況】(一)所列 3 之說明，請參閱本公開說明書第 1 頁）
 - 2) 本基金各組合型基金成立日起，除新臺幣計價 P 類型受益權單位首次銷售日之發行價格依信託契約第 3 條第 1 項第 1 款規定之面額且新臺幣計價 R 類型受益權單位首次銷售日當日之發行價格應以新臺幣計價 A 類型受益權單位每受益權單位之淨資產價值為準計算外，各類型受益權單位每受益權單位之發行價格為申購日當日該類型受益權單位每受益權單位淨資產價值。
 - 3) 本基金各組合型基金成立後，部分類型受益權單位之淨資產價值為零者，該類型每受益權單位之發行價格，為經理公司於經理公司網站揭露之銷售價格。前述銷售價格係按基準受益權單位之每單位淨值依信託契約第 30 條第 2 項規定之該類型受益權單位計價貨幣與基準貨幣之匯率換算後，乘上信託契約第 3 條第 2 項該類型受益權單位與基準受益權單位之換算比率計算。
- (3) 本基金各組合型基金受益憑證申購手續費不列入本基金各組合型基金資產，國泰泰享退系列 2029 目標日期組合基金：每受益權單位之申購手續費最高不得超過發行價格之 2%；國泰泰享退系列 2039 目標日期組合基金、國泰泰享退系列 2049 目標日期組合基金：每受益權單位之申購手續費最高不得超過發行價格之 3%，且依最新公開說明書規定辦理。現行之申購手續費，詳見【基金概況】(七)所列 3.(4)之說明，請參閱本公開說明書第 34 頁。

本基金各組合型基金新臺幣計價 R 類型受益權單位之實際申購手續費率，由經理公司依銷售策略訂定適用之比率，並應基於公平對待申購人之原則辦理。

15. 最低申購金額

- (1) 本基金各組合型基金申購人每次申購各類型受益權單位之最低發行價額如下，但以經理公司任一基金之買回價金、分配收益價金轉申購本基金各組合型基金或透過特定金錢信託、投資型保單方式申購本基金各組合型基金或與經理公司另有約定者，不在此限。（新臺幣計價 P 類型受益權單位不得於成立日前銷售）

- 1) 基金成立日前 (含當日)
 - A. 新臺幣計價 A 類型受益權單位：新臺幣 1 萬元
 - B. 美元計價 A 類型受益權單位：美元 1 仟元
 - 2) 基金成立後
 - A. 新臺幣計價 A 類型受益權單位：新臺幣 1 仟元
 - B. 新臺幣計價 P 類型受益權單位：新臺幣 3 仟元
 - C. 新臺幣計價 R 類型受益權單位：新臺幣 3 仟元且最高上限為新臺幣 10 萬元(含)
 - D. 美元計價 A 類型受益權單位：美元 50 元
- (2) 受益人不得申請於經理公司同一基金或不同基金新臺幣計價受益權單位與外幣計價受益權單位間之轉申購。
- (3) 受益人申請於經理公司同一基金或不同基金之轉申購，經理公司應以該買回價金實際轉入所申購基金專戶時當日之淨值為計價基準，計算所得申購之單位數。涉及不同外幣兌換時，經理公司辦理有關兌換流程及匯率採用依據，請參閱本基金公開說明書第 28 頁之(7)。

16. 經理公司為防制洗錢而要求申購人提出之文件及拒絕申購之情況

- (1) 經理公司受理申購人第一次申購基金時，應請申購人依規定提供下列之證件核驗：
 - 1) 自然人申購人，其為本國人者，除未滿十四歲者以及未成年之受益人尚未申請國民身分證者，可以戶口名簿替代外，應要求其提供國民身分證；其為外國人者，應要求其提供護照，並應確認是否為外國高知名度政治人物，如是，應採取適當管理措施並定期檢討，若評估有疑似洗錢徵兆嫌疑，應留存交易記錄、憑證，並向法務部調查局申報。但申購人為未成年人或受輔助宣告之人時，並應提供法定代理人或輔助人之國民身分證或護照或其他可資證明身分之證明文件。
 - 2) 申購人為法人或其他機構時，應要求被授權人提供申購人出具之授權書、被授權人身分證明文件、代表人身分證明文件、該申購人之登記證照、公文或相關證明文件影本及代表人身分證影本。但繳稅證明不能作為開戶之唯一依據。
 - 3) 本公司對於上開客戶所提供核驗之文件，除授權書應留存正本外，其餘文件應留存影本備查。
- (2) 如申購人係以臨櫃交付現金方式辦理申購或委託時，經理公司應實施雙重身分證明文件查核及對所核驗之文件，除授權書應留存正本外，其餘文件應留存影本備查，並請申購人依規定提供下列之證件核驗，若申購人拒絕提供者，應予婉拒受理或經確實查證其身分屬實後始予辦理。
 - 1) 自然人申購人，其為本國人者，除要求其提供國民身分證，但未滿十四歲且尚未申請國民身分證者，可以戶口名簿替代外，並應徵取其他可資證明身分之文件，如健保卡、護照、駕照、學生證、戶口名簿或戶口謄本等；其為外國人者，除要求其提供護照外，並應徵取如居留證或其他可資證明身分之文件。但申購人為未成年人或受輔助宣告之人時，應增加提供法定代理人或輔助人之國民身分證或護照，以及徵取法定代理人或輔助人其他可資證明身分之證明文件。
 - 2) 申購人為法人或其他機構時，除要求被授權人提供申購人出具之授權書、被授權人

身分證明文件、代表人身分證明文件、該申購人登記證明文件、公文或相關證明文件影本及代表人身分證影本外，並應徵取董事會議紀錄、公司章程或財務報表等，始可受理其申購或委託。但繳稅證明不能作為開戶之唯一依據。

- 3) 除前述之國民身分證、護照及登記證明文件外之第二身分證明文件，應具辨識力。機關學校團體之清冊，如可確認客戶身分，亦可當作第二身分證明文件。若客戶拒絕提供者，應予婉拒受理或經確實查證其身分屬實後始予辦理。

17. 買回開始日

本基金各組合型基金自成立之日起 60 日後，除受益人授權經理公司於定期買回日辦理買回申請外，受益人得依最新公開說明書之規定，以書面、電子資料或其他約定方式向經理公司或其委任之基金銷售機構提出買回之請求。

18. 買回費用

- (1) 本基金各組合型基金買回費用（含受益人進行短線交易部分及對 P 類型受益權單位有扣款不連續情形者）最高不得超過本基金各組合型基金每受益權單位淨資產價值之百分之二，並得由經理公司在此範圍內公告後調整。
- (2) 短線交易費用：受益人持有 A 類型受益權單位未超過 7 日者，應支付買回價金之 0.01%；新台幣計價 A 類型受益權單位之買回費用計算至「元」，不足壹元者，四捨五入；外幣計價 A 類型受益權單位之買回費用計算至「分」，不足壹分者，四捨五入。（短線交易之規範及處理，詳見【基金概況】(一)所列 20 之說明，請參閱本公開說明書第 10 頁）
- (3) 受益人持有 P 類型受益憑證有扣款不連續情形者，應給付買回費用，每受益權單位買回費用應依 P 類型受益憑證每受益權單位持有期間¹每日每受益權單位淨資產價值乘以該期間每日 A 類型與 P 類型受益權單位經理費率差額，逐日累計計算。

投資人因扣款失敗發生扣款不連續情形需收取買回費用之釋例說明

1) 假設條件

- A. A 類型受益權單位經理費 1%，P 類型受益權單位經理費 0.5%
B. 108/8/2~108/10/2 期間基金淨值皆為新臺幣 10.0000

2) 釋例

- A. 投資人申購 P 類型受益權單位，定期定額每月 2 日扣款新臺幣 10,000 元，於 108/8/2 及 108/9/2 分別扣款成功新臺幣 10,000 元(申購單位數各為 1,000.0 單位)，並於 108/10/2 扣款失敗(發生扣款不連續之情形)
- B. 該名投資人應被收取之買回費用計算如下
- (A) 108/8/2~108/9/1(共計 31 日)累計 P 類型持有單位數 1,000.0 單位
收取買回費用= $(1,000.0 \times 10.00) \times [(1\% - 0.5\%) / 365] \times 31 = 4.2466$
- (B) 108/9/2~108/10/2(共計 31 日)累計 P 類型持有單位數 2,000.0 單位
收取買回費用= $(2,000.0 \times 10.00) \times [(1\% - 0.5\%) / 365] \times 31 = 8.4932$
- C. 合計應收取買回費用= $4.2466 + 8.4932 =$ 新臺幣 13 元

¹ 受益權單位持有期間係指申購扣款日起至扣款不連續情形發生之當日止。

- (4) 除前述(2)、(3)情形之外，目前其他買回費用為零。
- (5) 買回費用歸入本基金各組合型基金資產。
- (6) 本基金各組合型基金間不得有自動轉換機制，如有轉換應由投資人申請方得辦理。投資人得申請買回其中一檔組合型基金後自行匯款申購另一檔組合型基金(申購手續費依公開說明書規定收取，詳第 34 頁)，本基金各組合型基金間轉換(買回轉申購)產生之匯款等相關費用依各作業銀行標準收取，由投資人自行負擔。本基金各組合型基金轉換(買回轉申購)費用為零。

19. 買回價格

除信託契約另有規定外，各類型受益權單位每受益權單位之買回價格以買回日(受益憑證買回申請書及其相關文件之書面、電子資料或其他約定方式到達經理公司或公開說明書所載基金銷售機構之營業日)該類受益權單位每受益權單位淨資產價值扣除買回費用計算之。受益人向基金銷售機構辦理買回申請時，基金銷售機構得酌收買回收件手續費新臺幣 50 元整，用以支付處理買回事務之費用。

20. 短線交易之規範及處理

- (1) 受益人持有 A 類型受益權單位基金未超過 7 日者，應支付買回價金之 0.01%；新台幣計價 A 類型受益權單位之買回費用計算至「元」，不足壹元者，四捨五入；外幣計價 A 類型受益權單位之買回費用計算至「分」，不足壹分者，四捨五入。
- (2) 前述「未超過 7 日」之定義係指：
以「受益憑證買回申請書及其相關文件之書面或電子資料到達經理公司或公開說明書所載基金銷售機構次一營業日」之日期減去「申購日」之日期，小於或等於 7 日者。
- (3) 按事先約定條件之電腦自動交易投資、定期(不)定額投資及同一基金間轉換得不適用短線交易認定標準。
- (4) 本基金各組合型基金自目標日期後，依信託契約事先約定條件定期買回之自動交易投資者，非屬短線交易防制範圍；惟受益人自行辦理買回請者，仍應適用前述短線交易規範。
- (5) 短線交易案例說明

- 1) 申購人於 97.2.15 申購經理公司 A 基金新臺幣 10,000 元(假設換算單位數為 1,000 單位)，並於 97.2.21 申請買回。因持有基金未超過七日(22-15=7)，因此經理公司將收取【1,000*買回單位淨值*0.01%】短線交易之買回費用。
- 2) 申購人於 97.2.15 申購經理公司 B 基金新臺幣 10,000 元(假設換算單位數為 1,000 單位)，並於 97.2.22 申請買回。因持有基金已超過七日(25-15=10)，因此經理公司將不收取短線交易之買回費用。(註：97.2.22(五)為買回申請日，97.2.23(六)及 97.2.24(日)為非營業日，因此買回日順延至 97.2.25(一))

經理公司以追求本基金各組合型基金長期之投資利得及維持收益安全為目標，不歡迎受益人對本基金各組合型基金進行短線交易。

21. 基金營業日之定義

指經理公司總公司營業所在縣市之銀行營業日。但於證券交易市場交易之子基金，其掛牌

交易之證券交易市場因例假日休市停止交易，或非於證券交易市場交易之子基金，其註冊地之證券交易市場因例假日休市停止交易，經合計前開子基金投資比重達本基金各組合型基金淨資產價值一定比例時，不在此限。

前述所稱「一定比例之主要投資所在國或地區」係指公告日前一季底子基金投資比重達該組合型基金淨資產價值之 30% (含) 之國家或地區。

經理公司應於其網站以信託契約規定之方式 (註)，每年度 1、4、7、10 月第 10 日 (含) 前公告達該一定比例之主要投資所在國別或地區別及其次一季之例假日，但基金成立後首次公告應於開始接受買回申請日 10 日前，公告達該一定比例之主要投資所在國別或地區別及自接受買回申請日起至其次一季期間之例假日，且投資資產比重之計算基準日為本基金各組合型基金成立日次月 15 日。(註：信託契約第 31 條)。

如因不可抗力之情事致前述達該一定比例之主要投資所在國或地區休市時，經理公司應於知悉該情事起兩個營業日內於其網站公佈，並依信託契約規定之方式公告。

22. 經理費

本基金各組合型基金之經理公司報酬依下列之比率，逐日累計計算，並於每曆月給付乙次。但投資於經理公司經理之基金部份，不收取經理費。另本基金各組合型基金自成立日起屆滿 6 個月後，除信託契約第 14 條第 1 項規定之特殊情形外，投資於子基金之總金額未達本基金各組合型基金淨資產價值之 70% 部分，經理公司之報酬應減半計收。

(1) 國泰泰享退系列 2029 目標日期組合基金

1) A 類型受益權單位，依下列之比率計算

- A. 自成立日起至 2024/12/31 止，按基金淨資產價值每年 0.60% 計算；
- B. 自 2025/1/1 起，按基金淨資產價值每年 0.50% 計算。

2) P 類型受益權單位，依前述 1) 所列比率減半計收。

3) R 類型受益權單位，依前述 1) 所列比率 90% 計算。

(2) 國泰泰享退系列 2039 目標日期組合基金

1) A 類型受益權單位，依下列之比率計算

- A. 自成立日起至 2024/12/31 止，按基金淨資產價值每年 0.80% 計算；
- B. 自 2025/1/1 起至 2029/12/31 止，按基金淨資產價值每年 0.70% 計算；
- C. 自 2030/1/1 起至 2034/12/31 止，按基金淨資產價值每年 0.60% 計算；
- D. 自 2035/1/1 起，按基金淨資產價值每年 0.50% 計算。

2) P 類型受益權單位，依前述 1) 所列比率減半計收。

3) R 類型受益權單位，依前述 1) 所列比率 90% 計算。

(3) 國泰泰享退系列 2049 目標日期組合基金

1) A 類型受益權單位，依下列之比率計算

- A. 自成立日起至 2024/12/31 止，按基金淨資產價值每年 1.00% 計算；
- B. 自 2025/1/1 起至 2029/12/31 止，按基金淨資產價值每年 0.90% 計算；
- C. 自 2030/1/1 起至 2034/12/31 止，按基金淨資產價值每年 0.80% 計算；
- D. 自 2035/1/1 起至 2039/12/31 止，按基金淨資產價值每年 0.70% 計算；
- E. 自 2040/1/1 起至 2044/12/31 止，按基金淨資產價值每年 0.60% 計算；

F. 自 2045/1/1 起，按基金淨資產價值每年 0.50% 計算。

2) P 類型受益權單位，依前述 1) 所列比率減半計收。

3) R 類型受益權單位，依前述 1) 所列比率 90% 計算。

23. 保管費

本基金各組合型基金之基金保管機構報酬（含支付國外受託保管機構或其代理人、受託人之費用及報酬）係按本基金各組合型基金淨資產價值每年 0.13% 之比率，由經理公司逐日累計計算，自本基金各組合型基金成立日起每曆月給付乙次。

24. 基金經保證機構保證者，保證機構之業務性質、財務狀況、信用評等、保證條件、範圍、保證費及保證契約主要內容；並以釋例說明保證機制及高於保證金額之潛在回報之計算方法。（無）

25. 是否分配收益

本基金各組合型基金之收益全部併入本基金各組合型基金之資產，不予分配。

(二) 基金性質

1. 基金之設立及其依據

本基金各組合型基金係依據證券投資信託及顧問法、證券投資信託基金管理辦法及其他相關法規之規定，經金管會 108 年 6 月 13 日金管證投字第 1080318787 號函申報生效，在中華民國境內募集設立並投資於國內外有價證券之證券投資信託基金，本基金各組合型基金之經理及保管，均應依證券投資信託及顧問法、證券投資信託基金管理辦法及其他相關法規辦理，並受金管會之管理監督。

2. 證券投資信託契約關係

本基金各組合型基金之信託契約係依證券投資信託及顧問法、證券投資信託基金管理辦法及其他中華民國相關法令之規定，為保障本基金各組合型基金受益憑證持有人（以下簡稱受益人）之利益所訂定，以規範經理公司、基金保管機構及本基金各組合型基金受益人間之權利義務。經理公司及基金保管機構自信託契約簽訂並生效之日起為信託契約當事人。除經理公司拒絕申購人之申購外，申購人自申購並繳足全部價金之日起，成為信託契約當事人。

3. 追加募集基金者，應刊印基金成立時及歷次追加發行之情形（無）

(三) 經理公司、基金保管機構及基金保證機構之職責

1. 經理公司之職責

(1) 經理公司應依現行有關法令、信託契約之規定暨金管會之指示，並以善良管理人之注意義務及忠實義務經理本基金各組合型基金，除信託契約另有規定外，不得為自己、

其代理人、代表人、受僱人或任何第三人謀取利益。其代理人、代表人或受僱人履行信託契約規定之義務，有故意或過失時，經理公司應與自己之故意或過失，負同一責任。經理公司因故意或過失違反法令或信託契約約定，致生損害於本基金各組合型基金之資產者，經理公司應對本基金各組合型基金負損害賠償責任。

- (2) 除經理公司、其代理人、代表人或受僱人有故意或過失外，經理公司對本基金各組合型基金之盈虧、受益人或基金保管機構所受之損失不負責任。
- (3) 經理公司對於本基金各組合型基金資產之取得及處分有決定權，並應親自為之，除金管會另有規定外，不得複委任第三人處理。但經理公司行使其他本基金各組合型基金資產有關之權利，必要時得要求基金保管機構、國外受託保管機構或其代理人出具委託書或提供協助。經理公司就其他本基金各組合型基金資產有關之權利，得委任或複委任基金保管機構或律師或會計師行使之；委任或複委任律師或會計師行使權利時，應通知基金保管機構。
- (4) 經理公司在法令許可範圍內，就本基金各組合型基金有指示基金保管機構及國外受託保管機構之權，並得不定期盤點檢查本基金各組合型基金資產。經理公司並應依其判斷、金管會之指示或受益人之請求，在法令許可範圍內，採取必要行動，以促使基金保管機構依信託契約規定履行義務。
- (5) 經理公司如認為基金保管機構違反信託契約或有關法令規定，或有違反之虞時，應即報金管會。
- (6) 經理公司應於本基金各組合型基金開始募集 3 日前，或追加募集核准函或申報生效通知函送達之日起 3 日內，及公開說明書更新或修正後 3 日內，將公開說明書電子檔案向金管會指定之資訊申報網站進行傳輸。
- (7) 經理公司或基金銷售機構應於申購人交付申購申請書且完成申購價金之給付前，交付簡式公開說明書，並應依申購人之要求，提供公開說明書，並於本基金各組合型基金之銷售文件及廣告內，標明已備有公開說明書與簡式公開說明書及可供索閱之處所。公開說明書之內容如有虛偽或隱匿情事者，應由經理公司及其負責人與其他在公開說明書上簽章者，依法負責。
- (8) 經理公司必要時得修正公開說明書，並公告之，除下列 2)至 4)向同業公會申報外，其餘款項應向金管會報備：
 - 1) 依規定無須修正證券投資信託契約而增列新投資標的及其風險事項者。
 - 2) 申購人每次申購之最低發行價額。
 - 3) 申購手續費。
 - 4) 買回費用。
 - 5) 配合證券投資信託契約變動修正公開說明書內容者。
 - 6) 其他對受益人權益有重大影響之修正事項。
- (9) 經理公司運用本基金各組合型基金從事證券相關商品之交易，應符合相關法令及金管會之規定。
- (10) 經理公司就證券之買賣交割或其他投資之行為，應符合中華民國及本基金各組合型基

金投資所在國或地區證券市場之相關法令，經理公司並應指示其所委任之證券商，就為本基金各組合型基金所為之證券投資，應以符合中華民國及本基金各組合型基金投資所在國或地區證券市場買賣交割實務之方式為之。

- (11) 經理公司與其委任之基金銷售機構間之權利義務關係依銷售契約之規定。經理公司應以善良管理人之注意義務選任基金銷售機構。
- (12) 經理公司得依信託契約第 16 條規定請求本基金各組合型基金給付報酬，並依有關法令及信託契約規定行使權利及負擔義務。經理公司對於因可歸責於基金保管機構、國外受託保管機構、或證券集中保管事業、或票券集中保管事業之事由致本基金各組合型基金及（或）受益人所受之損害不負責任，但經理公司應代為追償。
- (13) 除依法委託基金保管機構保管本基金各組合型基金外，經理公司如將經理事項委由第三人處理時，經理公司就該第三人之故意或過失致本基金各組合型基金所受損害，應予負責。
- (14) 經理公司應自本基金各組合型基金成立之日起運用本基金各組合型基金。
- (15) 經理公司應依金管會之命令、有關法令及信託契約規定召開受益人會議。惟經理公司有不能或不為召開受益人會議之事由時，應立即通知基金保管機構。
- (16) 本基金各組合型基金之資料訊息，除依法或依金管會指示或信託契約另有訂定外，在公開前，經理公司或其受僱人應予保密，不得揭露於他人。
- (17) 經理公司因解散、破產、停業、歇業、撤銷或廢止許可等事由，不能繼續擔任本基金各組合型基金經理公司職務者，應即洽由其他證券投資信託事業承受其原有權利及義務。經理公司經理本基金各組合型基金顯然不善者，金管會得命經理公司將本基金各組合型基金移轉於經指定之其他證券投資信託事業經理。
- (18) 基金保管機構因解散、破產、停業、歇業、撤銷或廢止許可等事由，不能繼續擔任本基金各組合型基金保管機構職務者，經理公司應即洽由其他基金保管機構承受原基金保管機構之原有權利及義務。基金保管機構保管本基金各組合型基金顯然不善者，金管會得命其將本基金各組合型基金移轉於經指定之其他基金保管機構保管。
- (19) 本基金各組合型基金各類型受益權單位合計淨資產價值低於等值新臺幣 8 仟萬元時，經理公司應將淨資產價值及受益人人數告知申購人。
- (20) 經理公司應於本基金公開說明書中揭露：
 - 1) 本基金各組合型基金受益權單位分別以新臺幣及美元作為計價貨幣，所有申購及買回價金之收付均以投資人所申購或買回受益權單位之計價貨幣為之。
 - 2) 可歸屬於各類型受益權單位所產生之費用及損益，由各類型受益權單位受益人承擔。
 - 3) 本基金各組合型基金基準貨幣及匯率換算風險。
 - 4) 本基金各組合型基金各類型受益權單位面額之計算方式、各類型受益權單位之幣別與面額及各類型受益權單位與基準受益權單位之換算比率。
- (21) 因發生信託契約第 24 條第 1 項第(2)款之情事，致信託契約終止，經理公司應於清算人選定前，報經金管會核准後，執行必要之程序。
- (22) 本基金各組合型基金得為受益人之權益由經理公司代為處理本基金各組合型基金投資

所得相關稅務事宜。

2. 基金保管機構之職責

- (1) 基金保管機構本於信託關係，受經理公司委託辦理本基金各組合型基金之開戶、保管、處分及收付本基金各組合型基金。申購人申購受益權單位之發行價額及其他本基金各組合型基金之資產，應全部交付基金保管機構。
- (2) 基金保管機構得委託國外金融機構為本基金各組合型基金國外受託保管機構，與經理公司指定之基金公司或國外證券經紀商進行境外基金買賣交割手續，並保管本基金各組合型基金存放於國外之資產及行使與該資產有關之權利。基金保管機構對國外受託保管機構之選任、監督及指示，依下列規定為之：
 - 1) 基金保管機構對國外受託保管機構之選任，應經經理公司同意。
 - 2) 基金保管機構對國外受託保管機構之選任或指示，因故意或過失而致本基金各組合型基金生損害者，應負賠償責任。
 - 3) 國外受託保管機構如因解散、破產或其他事由而不能繼續保管本基金各組合型基金國外資產者，基金保管機構應即另覓適格之國外受託保管機構。國外受託保管機構之更換，應經經理公司同意。
- (3) 基金保管機構或國外受託保管機構應依證券投資信託及顧問法相關法令、本基金各組合型基金在國外之資產所在地國或地區有關法令或信託契約之規定暨金管會之指示，以善良管理人之注意義務及忠實義務，辦理本基金各組合型基金之開戶、保管、處分及收付本基金各組合型基金之資產，除信託契約另有規定外，不得為自己、其代理人、代表人、受僱人或任何第三人謀取利益。其代理人、代表人或受僱人履行信託契約規定之義務，有故意或過失時，基金保管機構應與自己之故意或過失，負同一責任。基金保管機構因故意或過失違反法令或信託契約約定，致生損害於本基金各組合型基金之資產者，基金保管機構應對本基金各組合型基金負損害賠償責任。
- (4) 基金保管機構依信託契約規定應履行之責任及義務，如委由國外受託保管機構處理者，基金保管機構就國外受託保管機構之故意或過失，應與自己之故意或過失負同一責任，如因而致損害本基金各組合型基金之資產時，基金保管機構應負賠償責任。國外受託保管機構之報酬由基金保管機構負擔。
- (5) 基金保管機構應依經理公司之指示取得或處分本基金各組合型基金之資產，並行使與該資產有關之權利，包括但不限於向第三人追償等。但如基金保管機構認為依該項指示辦理有違反信託契約或中華民國有關法令規定之虞時，得不依經理公司之指示辦理，惟應立即呈報金管會。基金保管機構非依有關法令或信託契約規定不得處分本基金各組合型基金資產，就與本基金各組合型基金資產有關權利之行使，並應依經理公司之要求提供委託書或其他必要之協助。
- (6) 基金保管機構得為履行信託契約之義務，透過證券集中保管事業、票券集中保管事業、中央登錄公債、投資所在國或地區相關證券交易所、結算機構、銀行間匯款及結算系統、一般通訊系統等機構或系統處理或保管基金相關事務。但如有可歸責前述機構或系統之事由致本基金各組合型基金受損害，除基金保管機構有故意或過失者，基

金保管機構不負賠償責任，但基金保管機構應代為追償。

- (7) 基金保管機構得依證券投資信託及顧問法及其他中華民國或投資所在國或地區相關法令之規定，複委任證券集中保管事業、票券集中保管事業代為保管本基金各組合型基金購入之有價證券或證券相關商品並履行信託契約之義務，有關證券集中保管事業費用由基金保管機構負擔。
- (8) 基金保管機構僅得於下列情況下，處分本基金各組合型基金之資產：
 - 1) 依經理公司指示而為下列行為：
 - A. 因投資決策所需之投資組合調整。
 - B. 為從事證券相關商品交易所需之保證金帳戶調整或支付權利金。
 - C. 給付依信託契約第十條約定應由本基金各組合型基金負擔之款項。
 - D. 給付受益人買回其受益憑證之買回價金。
 - 2) 於信託契約終止，清算本基金各組合型基金時，依各類型受益權比例分派予各該類型受益權單位受益人其所應得之資產。
 - 3) 依法令強制規定處分本基金各組合型基金之資產。
- (9) 基金保管機構應依法令及信託契約之規定，定期將本基金各組合型基金之相關表冊交付經理公司，送由同業公會轉送金管會備查。基金保管機構應於每週最後營業日製作截至該營業日止之保管資產庫存明細表、銀行存款餘額表及證券相關商品明細表交付經理公司；於每月最後營業日製作截至該營業日止之保管資產庫存明細表、銀行存款餘額表及證券相關商品明細表，並於次月五個營業日內交付經理公司；由經理公司製作本基金各組合型基金檢查表、資產負債報告書、庫存資產調節表及其他金管會規定之相關報表，交付基金保管機構查核副署後，於每月 10 日前送由同業公會轉送金管會備查。
- (10) 基金保管機構應將其所知經理公司違反信託契約或有關法令之事項，或有違反之虞時，通知經理公司應依信託契約或有關法令履行其義務，其有損害受益人權益之虞時，應即向金管會申報，並抄送同業公會。基金保管機構如認為國外受託保管機構違反國外保管契約或本基金各組合型基金在國外之資產所在地國有關法令規定，或有違反之虞時，應為必要之處置及通知經理公司。但非因基金保管機構之故意或過失而不知者，不在此限。
- (11) 經理公司因故意或過失，致損害本基金各組合型基金之資產時，基金保管機構應為本基金各組合型基金向其追償。
- (12) 基金保管機構得依信託契約第 16 條規定請求本基金各組合型基金給付報酬，並依有關法令及信託契約規定行使權利及負擔義務。基金保管機構對於因可歸責於經理公司或經理公司委任或複委任之第三人之事由，致本基金各組合型基金所受之損害不負責任，但基金保管機構應代為追償。
- (13) 金管會指定基金保管機構召開受益人會議時，基金保管機構應即召開，所需費用由本基金各組合型基金負擔。
- (14) 基金保管機構除依法令規定、金管會指示或信託契約另有訂定外，不得將本基金各組合型基金之資料訊息及其他保管事務有關之內容提供予他人。其董事、監察人、經理

人、業務人員及其他受僱人員，亦不得以職務上所知悉之消息從事有價證券買賣之交易活動或洩露予他人。

(15) 本基金各組合型基金不成立時，基金保管機構應依經理公司之指示，於本基金各組合型基金不成立日起 10 個營業日內，將申購價金及其利息退還申購人。但有關掛號郵費或匯費由經理公司負擔。

(16) 除本條前述之規定外，基金保管機構對本基金各組合型基金或其他契約當事人所受之損失不負責任。

3. 保證機構之職責：本基金各組合型基金無保證機構

(四) 基金投資

1. 基金投資方針及範圍

請參閱本公開說明書第 2 頁。

2. 經理公司運用基金投資之決策過程、基金經理人姓名、主要經（學）歷及權限

(1) 經理公司運用基金投資/從事證券相關商品交易之決策過程

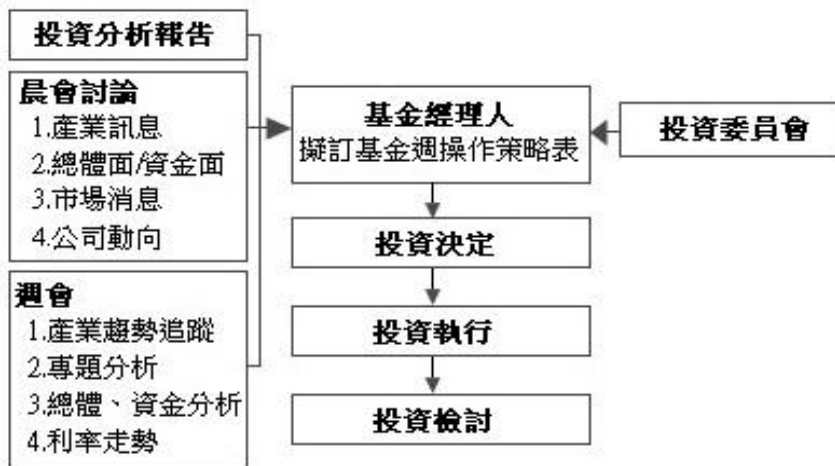

本基金各組合型基金投資過程分為投資分析、投資決定、投資執行及投資檢討四階段。

- 1) 投資分析：由研究員負責研究分析工作，包括券商等相關機構提供之研究資訊研判；按所得資訊提出投資分析報告/證券相關商品交易報告書，並於晨會、週會提出最新動態分析，作為基金經理人投資之參考。
- 2) 投資決定：基金經理人依據投資分析報告/證券相關商品交易報告書、晨會討論、與週會報告等資訊，評估當前總體經濟條件及市場資金狀況，擬訂「基金週操作策略表」，提交由投資長、基金投資主管、基金經理人、研究員組成之「投資委員會」討論。基金經理人於買賣有價證券前應依據投資分析報告/證券相關商品交易報告書填寫投資決定書/證券相關商品交易決定書，交由交易員執行。
- 3) 投資執行：交易員依據投資決定書/證券相關商品交易決定書，執行基金買賣有價證券，並將執行結果撰寫投資執行表/證券相關商品交易執行表，如遇執行結果與

投資決定有差異時，應敘明原因。

4) 投資檢討：基金經理人每月定期就投資現況與基金績效進行檢討，並作成「基金月操作策略表暨績效檢討報告」，提交「投資委員會」討論。

(2) 基金經理人之姓名、主要經(學)歷及權限

國泰泰享退系列 2029 目標日期組合基金

姓名：林庭妤

學歷：臺灣大學財務金融所碩士

經歷：國泰泰享退系列 2029 目標日期組合基金(108/07/25~迄今)

國泰投信投資型商品部經理(113/01/01~迄今)

國泰投信投資型商品部投資經理(108/04/01~112/12/31)

國泰幸福階梯傘型基金之全球積極組合基金經理(111/01/17~112/1/31)

國泰智富傘型基金之 ETF 成長組合基金經理(106/03/15~107/10/16)

國泰投信投資型商品部投資副理(108/02/01~108/03/31)

國泰投信投資型及創新商品部投資副理(107/10/16~108/01/31)

國泰投信投資型及創新商品部基金副理(106/03/15~107/10/15)

國泰投信投資型及創新商品部研究分析副理(106/01/01~106/03/14)

國泰投信新金融商品投資部研究分析副理(105/09/01~105/12/31)

國泰投信策略研究部研究分析副理(102/02/06~105/08/31)

國泰投信全權委託二處國際股票投資部襄理(100/07/01~102/02/05)

國泰人壽證券投資部投資分析師(97/05/02~100/06/30)

權限：基金經理人應依循基金投資決策過程操作、且遵照證券投資信託基金管理辦法、證券投資信託基金信託契約及相關法令之規定運用本子基金。

國泰泰享退系列 2039 目標日期組合基金、國泰泰享退系列 2049 目標日期組合基金

姓名：廖維苡

學歷：交通大學經營管理研究所碩士

經歷：國泰泰享退系列 2049 目標日期組合基金(108/07/25~迄今)

國泰泰享退系列 2039 目標日期組合基金(108/07/25~迄今)

國泰投信投資型商品部資深經理(113/01/01~迄今)

國泰投信投資型商品部投資資深經理(110/04/01~112/12/31)

國泰智富傘型基金之 ETF 安鑫組合基金經理(106/03/15~109/03/31)

國泰紐幣八年期保本基金經理(102/10/24~103/08/05、

104/10/26~106/12/31)

國泰紐幣保本基金經理(104/10/26~106/12/31)

國泰紐幣 2021 保本基金基金經理(103/08/06~106/03/31)

(私募)國泰東風債券組合基金經理(100/05/01~102/01/02)

國泰投信投資型商品部投資經理(108/02/01~110/03/31)

國泰投信投資型及創新商品部投資經理(107/04/01~108/01/31)

國泰投信投資型及創新商品部基金副理(106/01/01~107/03/31)

國泰投信新金融商品投資部基金副理(102/07/01~105/12/31)

國泰投信新金融商品投資部研究分析襄理(102/01/01~102/06/30)

國泰投信新金融商品投資部四職等專員(98/10/01~101/12/31)

權限：基金經理人應依循基金投資決策過程操作，並遵照證券投資信託基金管理辦法、證券投資信託基金信託契約及相關法令之規定運用本子基金。

(3) 最近三年擔任本基金經理人之姓名及任期

基金	經理人及其任期
國泰泰享退系列 2029 目標日期組合基金	林庭妤 108/7/25(基金成立起)~迄今
國泰泰享退系列 2039 目標日期組合基金	廖維苡 108/7/25 (基金成立日)~迄今
國泰泰享退系列 2049 目標日期組合基金	

(4) 國泰泰享退系列 2029 目標日期組合基金

基金經理人同時管理國泰泰享退系列 2029 目標日期組合基金及國內專業投資機構全權委託帳戶，所採取防止利益衝突措施，如後述 1)~4)所列之防止利益衝突措施：

- 1) 為維持投資決策之獨立性及其業務之機密性，經理公司除應落實「中國牆」制度外，並依投資決策過程的監察及稽核體系，防止利益衝突或不法情事。基金經理人不得為意圖影響某種有價證券之交易價格，而影響基金受益人之權益，遇有利益衝突時，應以客戶之利益為優先考量原則，並審慎辨認釐清可能發生利益衝突之形態，及恪遵法令與主管機關有關防止利益衝突之相關規範以確實保障客戶利益。
- 2) 基金經理人與全權委託投資經理人(提供專業投資機構客戶證券投資分析建議並對其資產具運用決定權者)相互兼任時，除為符合法令、契約規定及公司內部投資限制規定，或法令另有特別許可之情形，且經權責主管事先核准者外，不同帳戶間不得對同一標的，於同一日作相反之投資決定；且其不得於短時間內為相反之投資決定，若有特殊狀況可經權責主管同意後不受此限。
- 3) 基金經理人與全權委託投資經理人(提供專業投資機構客戶證券投資分析建議並對其資產具運用決定權者)相互兼任時，應按月對所管理之不同帳戶提出兼任帳戶績效差異分析報告，並送呈權責主管評核。權責主管評核時，如遇操作有偏離投資(或交易)方針或未具一致性，且其差異原因不合理之情事時，應要求經理人就其差異進行改善或為其訂定明確改善處理措施，並追蹤其改善進度。
- 4) 基金經理人與全權委託投資經理人(提供專業投資機構客戶證券投資分析建議並對其資產具運用決定權者)相互兼任而同時管理多個帳戶時，應以管理帳戶之日期為先後順序編碼，依交易輪替原則排定交易帳戶之先後，以為交易員執行交易順序之依據，確保公平對待所有客戶。

國泰泰享退系列 2039 目標日期組合基金、國泰泰享退系列 2049 目標日期組合基金

基金經理人同時管理國泰泰享退系列 2039 目標日期組合基金、國泰泰享退系列 2049 目標日期組合基金及國內專業投資機構全權委託帳戶，所採取防止利益衝突措施，如後述 1)~5)所列之防止利益衝突措施：

防止利益衝突措施：

- 1) 為維持投資決策之獨立性及其業務之機密性，經理公司除應落實「中國牆」制度

外，並依投資決策過程的監察及稽核體系，防止利益衝突或不法情事。基金經理人不得為意圖影響某種有價證券之交易價格，而影響基金受益人之權益，遇有利益衝突時，應以客戶之利益為優先考量原則，並審慎辨認釐清可能發生利益衝突之形態，及恪遵法令與主管機關有關防止利益衝突之相關規範以確實保障客戶利益。此外，為維持投資決策及交易之獨立性，基金經理人同時管理多個基金時，應將每個基金之投資決策及交易過程分別予以獨立。

- 2) 為避免基金經理人任意對同一支股票及具有股權性質之債券於不同基金間作買賣相反之投資決定，而影響基金受益人之權益，除有因特殊類型之基金性質或為符合法令、信託契約規定及公司內部控制制度，或法令另有特別許可之情形外，應遵守不同基金間不得對同一支股票及具有股權性質之債券，有同時或同一日作相反投資決定之原則。
 - 3) 基金經理人與全權委託投資經理人相互兼任時，除為符合法令、契約規定及公司內部投資限制規定，或法令另有特別許可之情形，且經權責主管事先核准者外，不同帳戶間不得對同一標的，於同一日作相反之投資決定；且其不得於短時間內為相反之投資決定，若有特殊狀況可經權責主管同意後不受此限。
 - 4) 基金經理人與全權委託投資經理人相互兼任時，應按月對所管理之不同帳戶提出兼任帳戶績效差異分析報告，並送呈權責主管評核。權責主管評核時，如遇操作有偏離投資(或交易)方針或未具一致性，且其差異原因不合理之情事時，應要求經理人就其差異進行改善或為其訂定明確改善處理措施，並追蹤其改善進度。
 - 5) 基金經理人與全權委託投資經理人相互兼任而同時管理多個帳戶時，應以管理帳戶之日期為先後順序編碼，依交易輪替原則排定交易帳戶之先後，以為交易員執行交易順序之依據，確保公平對待所有客戶。
3. 運用基金，將基金之管理業務複委任第三人處理者，應敘明複委任業務情形及受託管理機構對受託管理業務之專業能力。(無)
 4. 經理公司運用基金，委託國外投資顧問公司提供投資顧問服務者，應敘明國外投資顧問公司提供基金顧問服務之專業能力。(無)
 5. 基金運用之限制
 - (1) 經理公司應依有關法令及信託契約規定，運用本基金各組合型基金，除金管會另有規定外，應遵守下列規定：
 - 1) 不得為放款或提供擔保。但符合證券投資信託基金管理辦法第十條之一規定者，不在此限；
 - 2) 不得從事證券信用交易；
 - 3) 不得投資於其他組合型基金；
 - 4) 除經受益人請求買回或因本基金各組合型基金全部或一部不再存續而收回受益憑證外，不得運用本基金各組合型基金之資產買入本基金各組合型基金之受益憑證；
 - 5) 投資於期貨信託事業對不特定人募集之期貨信託基金、證券交易市場交易之商品ETF之總金額，不得超過本基金各組合型基金淨資產價值之百分之十；

- 6) 投資於任一基金之受益權單位總數，不得超過被投資基金已發行受益權單位總數之百分之十；所經理之全部基金投資於任一基金受益權單位總數，不得超過被投資基金已發行受益權單位總數之百分之二十；
 - 7) 不得將本基金各組合型基金持有之有價證券借予他人；但符合證券投資信託基金管理辦法第十四條及第十四條之一規定者，不在此限；
 - 8) 投資於任一公司發行、保證或背書之短期票券及有價證券總金額，不得超過本基金各組合型基金淨資產價值之百分之十；但投資於基金受益憑證者，不在此限；
 - 9) 不得轉讓或出售本基金各組合型基金所購入子基金之受益人會議表決書；
 - 10) 本基金各組合型基金投資於中國大陸地區證券市場之有價證券，其相關限制依金管會頒布之最新法令辦理；
 - 11) 不得從事不當交易行為而影響本基金各組合型基金淨資產價值；
 - 12) 不得為經金管會規定之其他禁止或限制事項。
- (2) 前述(1)規定比例之限制，如因有關法令或相關規定修正者，從其規定。
 - (3) 經理公司有無違反前述(1)禁止規定之行為，以行為當時之狀況為準；行為後因情事變更致有前述(1)禁止規定之情事者，不受該項限制。但經理公司為籌措現金需處分本基金各組合型基金資產時，應儘先處分該超出比例限制部分之證券。

6. 基金參與股票發行公司股東會行使表決權之處理原則及方法（無）

7. 基金參與所持有基金之受益人會議行使表決權之處理原則及方法

(1) 國內部分

1) 處理原則及方法

- A. 經理公司應依據所持有基金之信託契約或公開說明書之規定行使表決權，並基於受益人之最大利益，支持基金經理公司所提之議案。但基金經理公司所提之議案有損及受益人權益之虞者，得依經理公司董事會之決議辦理。
- B. 經理公司不得轉讓或出售基金之受益人會議表決權。經理公司之董事、監察人、經理人、業務人員其他受僱人員，亦不得轉讓或出售該表決權，收受金錢或其他利益。

2) 作業程序

- A. 關於基金所持有基金之基金受益人會議事宜，由交易部負責聯繫處理。
- B. 會計部於接到基金受益人會議開會通知書時，應立即交付交易部。
- C. 基金經理人應在受益人會議召開前就會議之各個議案決議其處理原則並就決議事項製作「出席基金受益人會議會前紀錄」。此會前紀錄應經部門主管及總經理簽核；必要時，得開會決定之。
- D. 除依法得指派外部人出席受益人會議之情形外，經理公司應親自代表本基金各組合型基金出席基金受益人會議。如指派外部人出席受益人會議時，應於指派書上敘明各項議案行使表決權之方式。
- E. 出席受益人會議後，出席人員應依據會議決議事項填寫「證券投資信託基金出席基金受益人會議報告表」並檢附相關會議資料，經部門主管簽核後，由交易

部存檔。

F. 交易部應將「證券投資信託基金出席基金受益人會議報告表」及相關附件之書面紀錄循序編號建檔並至少保存 5 年。

G. 上述作業程序將配合金管會最新規定隨時修訂調整之。

(2) 國外部份

1) 處理原則及方法

原則上本基金各組合型基金所投資之國外基金召開受益人會議，因考量經濟及地理因素，經理公司將不親自出席及行使表決權，除非必要可委託本基金各組合型基金國外受託保管機構代理出席受益人會議，請國外受託保管機構利用其在全球各地分支機構代表出席受益人會議。

2) 作業程序

如委託國外受託保管機構代為出席受益人會議時

A. 國外受託保管機構收到海外基金之受益人會議開會通知及表決票後，即通知保管機構及經理公司並將相關書面資料送交經理公司。

B. 經理公司比照國內之作業程序行使表決權。

8. 基金投資國外地區者，證券投資信託事業應說明配合本基金各子基金出席所投資外國股票(或基金)發行公司股東會(受益人會議)之處理原則及方法。

(詳見【基金概況】中(四)所列 7(2)之說明，請參閱本公開說明書第 22 頁)。

9. 基金投資國外地區者應刊印事項，請參閱第 201 頁【基金投資國外地區者應刊印事項】。

10. 證券投資信託事業對基金之外匯收支從事避險交易者，應列明其避險方法
詳見【基金概況】中(一)所列 9.(5)之說明，請參閱本公開說明書第 4 頁。

11. 本基金 3 檔組合型基金之投資範圍、主要區隔及異同分析，請參閱第 207 頁【本基金三檔組合型基金之投資範圍、主要區隔及異同分析】。

(五) 投資風險揭露

國泰泰享退系列 2029 目標日期組合基金

本子基金為主要投資於境內外子基金之組合型基金，以「生命週期資產配置投資組合曲線」(Glide Path)的配置方式，可以讓投資人的風險狀況由年輕至退休逐步降低，依照不同時期對應的配置模式，調整風險性資產之比重，可能面臨之投資風險包含產業景氣循環之風險、流動性風險、外匯管制及匯率變動之風險、投資地區政治、經濟變動、其他投資標的或特定投資策略之風險等，本子基金依照不同時期對應的配置模式，調整風險性資產之比重，並參酌投信投顧公會「基金風險報酬等級分類標準」(下稱 RR)標示基金過去 5 年淨值波動程度，其風險報酬等級依據下列各時間區間分別為：

1. 自成立日起至 2034/12/31 止，RR3；
2. 自 2035/1/1 起，RR2。

國泰泰享退系列 2039 目標日期組合基金

本子基金為主要投資於境內外子基金之組合型基金，以「生命週期資產配置投資組合曲線」(Glide Path)的配置方式，可以讓投資人的風險狀況由年輕至退休逐步降低，依照不同時期對應的配置模式，調整風險性資產之比重，可能面臨之投資風險包含產業景氣循環之風險、流動性風險、外匯管制及匯率變動之風險、投資地區政治、經濟變動、其他投資標的或特定投資策略之風險等。本子基金依照不同時期對應的配置模式，調整風險性資產之比重，並參酌投信投顧公會「基金風險報酬等級分類標準」(下稱 RR)標示基金過去 5 年淨值波動程度，其風險報酬等級依據下列各時間區間分別為：

1. 自成立日起至 2029/12/31 止，RR4；
2. 自 2030/1/1 起至 2044/12/31 止，RR3；
3. 自 2045/1/1 起，RR2。

國泰泰享退系列 2049 目標日期組合基金

本子基金為主要投資於境內外子基金之組合型基金，以「生命週期資產配置投資組合曲線」(Glide Path)的配置方式，可以讓投資人的風險狀況由年輕至退休逐步降低，依照不同時期對應的配置模式，調整風險性資產之比重，可能面臨之投資風險包含產業景氣循環之風險、流動性風險、外匯管制及匯率變動之風險、投資地區政治、經濟變動、其他投資標的或特定投資策略之風險等。本子基金依照不同時期對應的配置模式，調整風險性資產之比重，並參酌投信投顧公會「基金風險報酬等級分類標準」(下稱 RR)標示基金過去 5 年淨值波動程度，其風險報酬等級依據下列各時間區間分別為：

1. 自成立日起至 2039/12/31 止，RR4；
2. 自 2040/1/1 起至 2054/12/31 止，RR3；
3. 自 2055/1/1 起，RR2。

*風險報酬等級為本公司依照投信投顧公會「基金風險報酬等級分類標準」編製，該分類標準係計算過去 5 年基金淨值波動度標準差，以標準差區間予以分類等級，分類為 RR1-RR5 五級，數字越大代表風險越高。此等級分類係基於一般市場狀況反映市場價格波動風險，無法涵蓋所有風險(如：基金計價幣別匯率風險、投資標的產業風險、信用風險、利率風險、流動性風險等)，不宜作為投資唯一依據，投資人仍應注意所投資基金個別的風險。

請投資人注意申購基金前應詳閱公開說明書，充分評估基金投資特性與風險，更多基金評估之相關資料(如年化標準差、Alpha、Beta 及 Sharpe 值等)可至投信投顧公會網站之「基金績效及評估指標查詢專區」(https://www.sitca.org.tw/index_pc.aspx)查詢。

1. 類股過度集中之風險

本基金各組合型基金，並無類股過度集中之風險。

2. 產業景氣循環之風險

組合型基金可藉由子基金的配置投資於不同區域及國家，而各國所處之產業景氣循環位置，將對本基金各組合型基金之投資績效產生影響。當本基金各組合型基金投資國家發生經濟風險時，基金經理人將根據各項取得資訊作專業判斷，對投資於該國家的子基金進行減碼或停止投資，其程度大小，將視影響程度決定。

3. 流動性風險

子基金及部分投資標的可能因欠缺市場流動性，於投資市場發生系統風險時，無法適時的買進或賣出進而導致實際交易價格可能與標的資產本身產生價差，而影響本基金各組合型基金淨值或延緩買回價金之給付時間。

4. 外匯管制及匯率變動之風險

- (1) 外匯管制係一國政府對外匯收支、結算及買賣所採取之限制性措施，通常係由中央銀行或政府指定之代理機構（通稱為外匯管制當局）來執行；此外，由於本基金各組合型基金必須每日以基準貨幣（新臺幣）計算本基金各組合型基金之淨資產價值，因此幣別轉換之匯率產生變化時，將會影響本基金各組合型基金以新臺幣計算之淨資產價值。
- (2) 本基金各組合型基金包含新臺幣計價及美元計價，如投資人以其他非本基金各組合型基金計價幣別之貨幣換匯後投資本基金各組合型基金者，須自行承擔匯率變動之風險。當新臺幣、美元相對其他貨幣貶值時，將產生匯兌損失。另因投資人與銀行外匯交易有買價與賣價之差異，投資人進行換匯時將承擔買賣價差，此價差依各銀行報價而定。此外，投資人尚須承擔匯款費用，且外幣匯款費用可能高於新臺幣匯款費用。投資人亦須留意外幣匯款到達時點可能因受款行作業時間而遞延。
- (3) 本基金各組合型基金雖將從事換匯、遠期外匯、換匯換利交易、新臺幣對外幣間匯率選擇權交易、外幣間匯率避險 (Proxy Hedge)(含換匯、遠期外匯、換匯換利交易及匯率選擇權等)及其他經金管會核准之匯率避險工具之操作，期能降低外幣之匯兌風險，但不表示風險得以完全規避。本基金各組合型基金在外匯避險方面，基於匯率風險管理，以保障投資人權益需要，本基金各組合型基金可視需求將匯出金額全部或部分辦理新臺幣換匯(SWAP)或換匯換利(CCS)避險交易，可能因此增加利差成本。

5. 投資地區政治、經濟變動之風險

因本基金各組合型基金投資區域分布全球，故全球政經情勢或法規之變動，可能對本基金各組合型基金所參與的投資市場及投資工具之報酬造成直接或間接的影響。

6. 商品交易對手之信用風險（本基金各組合型基金無保證機構）

當組合型基金投資於非經理公司所管理之基金時，因無法及時取得該等基金之完整資訊，如持股內容、基金經理人操作策略等，可能產生資訊透明度不足之風險。

7. 投資結構式商品之風險（無，本基金各組合型基金不投資結構式商品。）

8. 其他投資標的或特定投資策略之風險

(1) 投資於股票型基金主要面臨風險

股票型基金主要面臨市場風險、非系統性風險以及主動操作風險。

- 1) 市場風險：即由整體政治、經濟、社會等種種因素對證券價格所造成的影響。市場風險包括政策風險、經濟周期性波動風險、利率風險、購買力風險、匯率風險等，皆有可能造成所投資子基金淨值之價格波動。
- 2) 非系統性風險：又指個別證券特有的風險，包括企業的信用風險、經營風險、財務

風險等，皆可能影響持有子基金的淨值變化。

3) 主動操作風險：指由子基金經理主動性的操作行為而導致的風險，如類股過度集中風險。因基金主題差異或基金經理人偏好投資標的而可能有所偏頗，以致基金持股過度集中於特定區域或類股，而造成基金淨值漲跌不如預期的原因。

(2) 投資於債券類型基金主要面臨風險

1) 利率風險：債券價格走勢與利率成反向關係，利率之變動將影響債券之價格及其流通性，進而影響所投資子基金淨值之漲跌。

2) 債信風險：債券投資皆可能隱含債券發行主體無法償付本金或利息之風險。另外，發行主體之財務體質轉佳/轉弱、或該債券信用評等被調升/調降時，都可能導致債券價格上揚或下跌之波動，進而影響所投資子基金淨值之漲跌。

(3) 其他經金管會核准之國外基金受益憑證、基金股份或投資單位：利率風險、債信風險、外匯波動風險。

(4) 指數股票型基金

1) 指數股票型基金(Exchange Traded Fund)是一種在證券交易所交易的有價證券，代表長期股票投資信託之所有權。該 ETF 持有一籃子股票之投資組合，並以此為實物擔保，將其分割為眾多單價較低之投資單位，以表彰持有者之受益權。ETF 在證券交易所之交易方式與一般普通股無異，它具備指數型基金分散風險之優點，並結合股票盤中依市價即時交易之流動性，以及得為融資融券之便利性，故 ETF 為兼具共同基金與股票特色之投資工具。ETF 能夠提供對不同市場及產業的分類，為投資者提供一種進行資產分配與分散投資風險的有效理財途徑，且 ETF 以單一有價證券的形式來參與股價指數或特定的投資組合表現，最大的好處就在於投資人的交易成本得以大幅降低。產品發行初期可能因為投資人對該商品熟悉度不高導致流動性不佳，使得 ETF 市價與其實質價值有所差異，造成該 ETF 之折溢價，但該風險可透過造市者之中介，改善 ETF 之流動性。

2) 商品 ETF 之風險

A. 商品 ETF 主要是透過商品期貨之衍生性操作連結商品價格，投資於商品市場涉及較高風險，需注意投資在商品市場的額外風險。商品 ETF 之投資表現將視市場狀況而定，可能會高於或低於有關商品現價，商品 ETF 可能發生因調整投資組合等因素未能完全緊貼標的指數表現之風險，將影響本基金的淨值。

B. 商品型 ETF 將無法完全密切地追蹤所依據的相關商品價格變動，如果這種 ETF 與商品價格相關性不完全成立，基金將無法利用此商品型 ETF 當成完全替代該商品價格波動部位/風險的工具。

C. 基金淨資產淨值因調整投資組合等因素未能完全緊貼標的指數表現之風險，其可能原因如調整 Rebalance 轉倉期間之滑價、可投資標的無法涵蓋指數標的、可投資口數與由權重計算出之應投資口數有小數點之差異、申贖、額外費用的影響或國外交易所之特殊交易制度等。

9. 從事證券相關商品交易之風險

本基金各組合型基金為避險需要或增加投資效率，得從事衍生自貨幣、有價證券、利率或

指數之期貨或選擇權及利率交換等證券相關商品之交易，雖經理公司出於最佳專業分析判斷，惟若市場行情不如預期，縱為避險操作或增加投資效益之目的，避險有效度或預期報酬仍可能低於預期，亦可能造成本基金各組合型基金損失。

10. 出借所持有之有價證券或借入有價證券之相關風險（本基金各組合型基金不借入有價證券）

本基金各組合型基金僅得依證券投資信託基金管理辦法規定將本基金各組合型基金持有之有價證券借予他人；出借有價證券予他人，可能面臨出借期間借出證券價格下跌，卻無法及時賣出該證券，及借出證券後，交易對手財務或信用發生狀況，導致借券契約違約之風險。

11. 其他投資風險

- (1) 大量贖回之風險：本基金各組合型基金如遇眾多投資人同時大量贖回，致使基金於短時間內需支付的買回價金過鉅時，本基金各組合型基金可能有延遲給付買回價金之可能。
- (2) 市場停止交易的風險：交易所或政府機關，因遭遇不可預知的情況，如地震、風災、雨災、火災或盤勢變化太大導致市場安全機制啟動等，所產生暫停或停止交易情形，可能影響交易人履約能力或買賣狀況的風險。
- (3) 本基金各組合型基金包含不同計價貨幣之受益權單位，每營業日淨資產價值計算及不同計價貨幣受益權單位淨值換算，均以基準貨幣與各計價貨幣轉換進行，故存在匯率換算風險。
- (4) 遵循 FATCA 法規相關風險

美國政府自 2014 年 7 月 1 日起分階段生效實施外國帳戶稅收遵循法(即 FATCA)之施行細則，要求外國金融機構(以下稱「FFI」)辨識帳戶持有人、申報美國帳戶資訊及對於不配合 FATCA 規定的 FFI 及不合作帳戶持有人所支付之美國來源所得進行扣繳之義務。美國政府為免 FFI 不與之簽署相關協議或不遵守 FATCA 規定，故明訂對不簽署外國金融機構協議(以下稱「FFIA」)及未遵守 FATCA 規定之 FFI 須就其美國來源所得中扣繳 30%之稅款。經理公司所管理各基金為 FATCA 所定義之 FFI，為避免基金遭受美國國稅局扣繳 30%之稅款，基金已完成 FATCA 之 FFIA 簽署，成為遵循 FATCA 之 FFI。為履行 FATCA 遵循義務，經理公司將要求投資人或受益人配合提供相關身份證明文件以確認其是否具美國納稅義務人身分；投資人或受益人應了解，在國內法令允許及 FATCA 遵循範圍內，經理公司可能需向相關之國內外政府單位或稅務機關進行受益人資訊申報，包括但不限於因業務往來而取得之本人資訊(法人客戶含其實質美國持有人)、本人(法人客戶含其實質美國持有人)與經理公司往來之帳戶相關資訊(如客戶名稱、地址、美國稅籍編號、帳戶號碼、帳戶餘額或價值等)。投資人或受益人應了解並承諾，如稅籍身份資料申報虛偽不實，可能會遭受美國法律之懲處；一旦投資人或受益人之稅籍身份改變，應於三十日內通知經理公司。本基金各組合型基金力圖遵循 FATCA 規範，惟因 FATCA 要求之複雜性、或投資人或受益人未配合提供所需身份證明文件或提供資料不正確、不完整；或基金業務往來對象或交易對手有

未遵循 FATCA 之情事，將使基金有遭受扣繳 30% 稅款之風險，從而可能對基金造成不利影響，並導致基金每單位淨資產價值降低而使投資人遭受重大損失，而遭扣繳稅款未必可獲美國國稅局退還。為遵循 FATCA 規定之目的，基金依 FATCA 規定及國內法令允許之前提下，可能對投資人或受益人交易提出之要求包括：(1) 拒絕申購；(2) 強制受益人贖回或拒絕贖回；(3) 自受益人持有基金之款項中扣繳相關稅款。投資人或受益人應了解本基金各組合型基金所承擔來自遵循或不遵循美國 FATCA 法規所承擔之扣繳稅務風險。由於相關扣繳稅規則及所需要申報和揭露之資訊可能隨時變更，在相關法律許可範圍內，投資人應了解並同意本基金各組合型基金採取前述措施。投資人應自行諮詢其稅務顧問就 FATCA 對於其投資於本基金各組合型基金可能產生的影響及可能被要求提供並揭露予經理公司、本基金各組合型基金和銷售機構及(可能須提供並揭露予)美國國稅局之資訊。

(六) 收益分配

本基金各組合型基金之收益全部併入本基金各組合型基金之資產，不予分配。

(七) 申購受益憑證

1. 本基金各組合型基金自目標日期後即不再接受各類型受益權單位之申購。

2. 申購程序、地點及截止時間

- (1) 經理公司應依「中華民國證券投資信託暨顧問商業同業公會證券投資信託基金募集發行銷售及其申購或買回作業程序」(以下簡稱「證券投資信託基金募集發行銷售及其申購或買回作業程序」) 辦理受益憑證之申購作業。
- (2) 受益權單位之申購，應向經理公司或其委任之基金銷售機構辦理申購手續，並繳付申購價金。於親自申購受益權單位時，應填妥申購書、受益人開戶資料表及檢具國民身分證影本(如申購人為法人機構，應檢具法人登記證明文件影本) 辦理申購手續，申購書備置於經理公司或其委任之基金銷售機構之營業處所。申購人如以郵寄方式申購者，應將填妥之申購書、受益人開戶資料表(蓋妥印鑑) 及身分證影本(或法人登記證明文件影本) 連同價金(現金除外)，寄至「台北市大安區敦化南路二段 39 號 6 樓國泰證券投資信託股份有限公司收」。
- (3) 申購人應於申購當日將基金申購書件併同申購價金交付經理公司或申購人將申購價金直接匯撥至基金專戶或經理公司委由證券集中保管事業辦理基金款項收付時該事業指定之銀行帳戶。投資人透過特定金錢信託方式申購基金，應於申購當日將申請書件及申購價金交付基金銷售機構。除經理公司及以特定金錢信託方式受理基金申購之基金銷售機構得收受申購價金外，其他基金銷售機構僅得收受申購書件，申購人應依基金銷售機構之指示將申購價金直接匯撥至基金保管機構設立之基金專戶。經理公司應以申購人申購價金進入基金專戶或經理公司委由證券集中保管事業辦理基金款項收付時

該事業指定之銀行帳戶當日淨值為計算標準，計算申購單位數。

- (4) 申購本基金各組合型基金新臺幣計價受益權單位，投資人以特定金錢信託方式申購基金，或於申購當日透過金融機構帳戶或電子支付帳戶扣繳申購價金時，該等機構如於受理申購或扣款之次一營業日上午 10 時前將申購價金匯撥至基金專戶或經理公司委由證券集中保管事業辦理基金款項收付時該事業指定之銀行帳戶者，且於受理申購或扣款之次一營業日經理公司確認申購價金已匯入基金專戶或取得該等機構提供已於受理申購或扣款之次一營業日上午 10 時前指示匯撥之匯款證明文件者，或該等機構因依銀行法第 47 條之 3 設立之金融資訊服務事業跨行網路系統之不可抗力情事致申購價金未於受理申購或扣款之次一營業日上午 10 時前匯撥至基金專戶者，亦以申購當日淨值計算申購單位數。
- (5) 申購本基金各組合型基金外幣計價受益權單位，投資人以特定金錢信託方式申購基金，或於申購當日透過金融機構帳戶扣繳外幣申購價金時，金融機構如已於受理申購或扣款之次一營業日上午 10 時前將申購價金指示匯撥，且於受理申購或扣款之次一營業日經理公司確認申購價金已匯入基金專戶或取得金融機構提供已於受理申購或扣款之次一營業日上午 10 時前指示匯撥之匯款證明文件者，或該等機構因依銀行法第 47 條之 3 設立之金融資訊服務事業跨行網路系統之不可抗力情事致申購價金未於受理申購或扣款之次一營業日上午 10 時前匯撥至基金專戶者，亦以申購當日淨值計算申購單位數。經理公司委由證券集中保管事業辦理基金款項收付時，金融機構如已於受理申購或扣款之次一營業日上午十時前依該事業指定之方式將申購價金指示匯撥至該事業指定之銀行帳戶，且該事業確認金融機構已將申購款項匯入其指定之銀行帳戶或取得金融機構提供已於受理申購或扣款之次一營業日上午十時前指示匯撥之匯款證明文件者，亦以申購當日淨值計算申購單位數。
- (6) 基金銷售機構之款項收付作業透過證券集中保管事業辦理者，證券集中保管事業如已於受理申購或扣款之次一營業日前將申購價金指示匯撥，且於受理申購或扣款之次一營業日經理公司確認申購價金已匯入基金專戶，或取得證券集中保管事業提供已於受理申購或扣款之次一營業日前指示匯撥之匯款證明文件者，亦以申購當日淨值計算申購單位數。
- (7) 受益人申請於經理公司同一基金或不同基金之轉申購，經理公司應以該買回價金實際轉入所申購基金專戶時當日之淨值為計價基準，計算所得申購之單位數。涉及不同外幣兌換時，基金保管機構應依經理公司指示匯款日下午 4 時前以該基金保管機構之結匯匯率進行兌換後執行匯款作業，經理公司以該買回價金扣除兌換費用、買回費用、手續費、掛號郵費、匯費及其他必要之費用後實際轉入所申購基金專戶時當日之淨值為計價基準，計算所得申購之單位數。
- (8) 受益人不得申請於經理公司同一基金或不同基金新臺幣計價受益權單位與外幣計價受益權單位間之轉申購。
- (9) 申購本基金各組合型基金 P 類型受益權單位，應符合下列規定 1)~4) 規定，申購本基金各組合型基金 R 類型受益權單位，應符合下列 1)、5)~9) 規定：
 - 1) 投資人須約定以每月定期方式扣款一定金額，個別定期定額申購約定(以下簡稱

「約定」)須自首次指定扣款日起，定期扣款連續成功 24 個月。期間該約定因投資人申請停止扣款、扣款失敗或申請買回者，自申請停止扣款、扣款失敗或申請買回當日起，視為扣款不連續，前述扣款不連續之約定自事實發生日起，不再有效。

- 2) 新臺幣計價 P 類型受益權單位之投資人如有前述 1)所列扣款不連續之情形時，經理公司將為投資人辦理買回並收取買回費用，其中申請停止扣款或扣款失敗者，其新臺幣計價 P 類型受益權單位將轉換為新臺幣計價 A 類型受益權單位，買回程序及費用將依最新公開說明書規定辦理。
- 3) 因新臺幣計價 P 類型受益權單位之投資人申請停止扣款或扣款失敗而扣款不連續者，經理公司將為該投資人於申請停止扣款或扣款失敗之該約定所累積之受益權單位數辦理買回，並就扣除買回費用及其他可能需負擔費用²後之全部買回價金，逕行為投資人轉換為該組合型基金新臺幣計價 A 類型受益權單位 (詳後述之釋例說明)；因投資人申請買回而扣款不連續者，投資人應於申請買回時，將該約定所累積之受益權單位數全數辦理買回，並支付買回費用。

投資人因扣款失敗發生扣款不連續情形需轉換之釋例說明

A. 假設條件

- (A) A 類型受益權單位經理費 1%，P 類型受益權單位經理費 0.5%
- (B) 108/8/2~108/10/2 期間，基金淨值皆為新臺幣 10.0000；108/10/3 P 類型受益權單位基金淨值為新臺幣 10.1000，108/10/3 A 類型受益權單位基金淨值為新臺幣 10.0500
- (C) 類型受益權單位原應收之申購手續費率為 3%(原應收之申購手續費率由基金銷售機構與投資人自行議定之)
- (D) 轉換為 A 類型受益權單位之申購手續費率 2%(應收申購手續費率由基金銷售機構與投資人自行議定之)

B. 釋例

- (A) 投資人申購 P 類型受益權單位，定期定額每月 2 日扣款新臺幣 10,000 元，於 108/8/2 及 108/9/2 分別扣款成功新臺幣 10,000 元(申購單位數各為 1,000.0 單位)，並於 108/10/2 扣款失敗(發生扣款不連續之情形)
- (B) 投資人於 108/10/2 扣款失敗，於 108/10/3 辦理買回 P 類型受益權單位並轉換至 A 類型受益權單位，並以 108/10/3 之淨值計算買回價金及申購單位數。
- (C) 轉換之相關計算如下
 - A) 投資人應被收取之買回費用 = 新臺幣 13 元 (詳見【基金概況】(一)所列 18.(3)之釋例說明，請參閱本公開說明書第 9 頁)
 - B) P 類型受益權單位原應收之申購手續費=新臺幣 600 元 (詳見【基金概況】(七)所列 3.(4)之 4)釋例說明，請參閱本公開說明書第 34 頁)
 - C) 由 P 類型受益權單位轉換至 A 類型受益權單位之買回淨額 = (買回單位數*P 類型受益權單位買回淨值) - (應收取買回費用+原應收之申購手

² 其他可能需負擔費用係指銷售機構得於 P 類型受益權單位之申購發生扣款不連續之情形時收取原應收之申購手續費。

續費) = (2,000.0 X 10.10) - (13+600) = 新臺幣 20,127 元

D) 轉換至 A 類型受益權單位收取之申購手續費

= 20,127 - (20,127/100%+2%) = 20,127 - 19,732 = 新臺幣 395 元

E) 轉換至 A 類型受益權單位的單位數 = 申購價金/申購淨值

= 19,732/10.0500 = 1,963.4(單位)

- 4) 新臺幣計價 P 類型受益權單位各約定經定期扣款連續成功 24 個月後，依經理公司或銷售機構規定辦理。惟前開經理公司或銷售機構之規定，應盡量符合下列規則：
- A. 不補收原應收之申購手續費；
 - B. 不收取新臺幣計價 P 類型受益權單位與新臺幣計價 A 類型受益權單位經理費差額之買回費用，亦不轉換為新臺幣計價 A 類型受益權單位；
 - C. 各定期定額約定經扣款失敗連續達三次，將終止扣款；
 - D. 投資人得申請一部或全部買回，不影響原定期定額約定之扣款。
- 5) 每位投資人，每個基金，每個扣款日，僅能成立一筆契約。
- 6) 扣款不連續之約定自事實發生日起 6 個月內，投資人就本基金新臺幣計價 R 類型受益權單位不得新增定期定額申購約定。

發生扣款不連續之情形後，投資人欲新增定期定額申購約定之釋例說明

A. 假設條件

(A) 投資人申購新臺幣計價 R 類型受益權單位，定期定額每月 10 日扣款新臺幣 10,000 元

(B) 110/11/10~111/1/10 期間，基金淨值皆為新臺幣 10.00

B. 釋例說明

(A) 110/11/10~111/1/10 期間

於 110/11/10、110/12/10 及 111/1/10 分別扣款成功新臺幣 10,000 元，累計扣款金額為新臺幣 30,000 元，累積單位數為 3,000 單位

(B) 111/2/10

扣款失敗(發生扣款不連續之情形)，該定期定額申購約定不再有效

(C) 111/2/10~111/8/9 期間

該名投資人就本基金新臺幣計價 R 類型受益權單位不得新增定期定額申購約定(自事實發生日起 6 個月內)

(D) 111/8/10

該名投資人可新增申購約定

- 7) 新臺幣計價 R 類型受益權單位各約定經定期扣款連續成功 24 個月後，依經理公司或銷售機構規定辦理。惟前開經理公司或銷售機構之規定，應盡量符合下列規則：
- A. 銷售機構不收取申購手續費；
 - B. 投資人得適用新臺幣計價 R 類型受益權單位之經理費；
 - C. 投資人得申請一部或全部買回，不影響原定期定額約定之扣款。
- 8) R 類型與 A、P 類型受益權單位投資方式之差異列表如下

	A 類型受益權單位	P 類型受益權單位	R 類型受益權單位
申購規定	單筆申購或每月定期扣款	每月定期扣款申購	每月定期扣款申購

	申購			
基金成立後之申購金額限制	每次申購各類型受益權單位之最低發行價額如下： • 新台幣計價 A 類型受益權單位：新台幣 1 仟元； • 美元計價 A 類型受益權單位：美元 50 元；	每次申購之最低發行價額為新臺幣 3 仟元。	每次申購之最低發行價額為新臺幣 3 仟元整且最高上限為新臺幣 10 萬元整(含)。	
申購期間限制	無	須自首次指定扣款日起，定期扣款連續成功 24 個月。	須自首次指定扣款日起，定期扣款連續成功 24 個月。	
如發生扣款不連續之情形相關規定	不適用	投資人須返還持有期間之 P 類型受益權單位與 A 類型受益權單位經理費差額且銷售機構得於 P 類型受益權單位之申購發生扣款不連續之情形時收取原應收之申購手續費，並將投資人 P 類型受益權單位轉換為 A 類型受益權單位。	扣款不連續之約定自事實發生日起 6 個月內，投資人就該子基金新臺幣計價 R 類型受益權單位不得新增定期定額申購約定。	
國泰泰享退系列經理費	2029 目標日期組合基金	• 自成立日起至 2024/12/31 止，每年基金淨資產價值之 0.60%； • 自 2025/1/1 起，每年基金淨資產價值之 0.50%。	依 A 類型比率減半計收	依 A 類型比率 90% 計算
	2039 目標日期組合基金	• 自成立日起至 2024/12/31 止，每年基金淨資產價值之 0.80%； • 自 2025/1/1 起至 2029/12/31 止，每年基金淨資產價值之 0.70%； • 自 2030/1/1 起至 2034/12/31 止，每年基金淨資產價值之 0.60%； • 自 2035/1/1 起，每年基金淨資產價值之 0.50%。	依 A 類型比率減半計收	依 A 類型比率 90% 計算
	2049 目標日期組合基金	• 自成立日起至 2024/12/31 止，每年基金淨資產價值之 1.00%； • 自 2025/1/1 起至 2029/12/31 止，每年基金淨資產價值之	依 A 類型比率減半計收	依 A 類型比率 90% 計算

		0.90% ; •自 2030/1/1 起至 2034/12/31 止，每年基金淨資產價值之 0.80% ; •自 2035/1/1 起至 2039/12/31 止，每年基金淨資產價值之 0.70 % ; •自 2040/1/1 起至 2044/12/31 止，每年基金淨資產價值之 0.60 % ; •自 2045/1/1 起，每年基金淨資產價值之 0.50 % 。		
申購手續費	2029 目標日期組合基金	每受益權單位之申購手續費最高不得超過發行價格之 2% ; 實際適用費率得由經理公司或銷售機構依其銷售策略或依申購人以往申購經理公司其他基金之金額定之。	每受益權單位之申購手續費最高不得超過發行價格之 2% ; 銷售機構得於 P 類型受益權單位之申購發生扣款不連續之情形時收取原應收之申購手續費。	每受益權單位之申購手續費最高不得超過發行價格之 2% ; 實際申購手續費率，由經理公司依銷售策略訂定適用之比率，並應基於公平對待申購人之原則辦理
	2039 2049 目標日期組合基金	每受益權單位之申購手續費最高不得超過發行價格之 3% ; 實際適用費率得由經理公司或銷售機構依其銷售策略或依申購人以往申購經理公司其他基金之金額定之。	每受益權單位之申購手續費最高不得超過發行價格之 3% ; 銷售機構得於 P 類型受益權單位之申購發生扣款不連續之情形時收取原應收之申購手續費。	每受益權單位之申購手續費最高不得超過發行價格之 3% ; 實際申購手續費率，由經理公司依銷售策略訂定適用之比率，並應基於公平對待申購人之原則辦理

9) 新臺幣計價 R 類型受益權單位下架之處理方式

如投資人原約定扣款標的於本基金公開說明書所載特定基金銷售機構專案下架後，原定期定額申購約定之庫存由投資人自行決定留存或買回。如投資人決定留存該庫存，投資人可選擇是否繼續扣款或更換為該專案其他標的，分為以下兩種情境：

- A. 選擇不換標的：繼續扣款原標的，扣款次數持續累積且持續享有原定期定額申購約定之基金經理費及免收申購手續費優惠，經定期扣款連續成功 24 個月後亦適用前述優惠。
- B. 選擇更換標的：原定期定額申購約定之標的可更換為該專案其他標的，更換後可累計更換前之扣款次數，持續享有原定期定額申購約定之基金經理費及免收

申購手續費優惠，經定期扣款連續成功 24 個月後亦適用前述優惠。

(10) 申購申請之截止時間

- 1) 經理公司：目前各類型受益權單位皆為每一營業日下午 4 時。
- 2) 基金銷售機構：依各銷售機構規定，但不晚於經理公司之申購截止時間。
- 3) 除能證明申購人係於受理截止時間前提出申購申請者外，逾時申請應視為次一營業日之交易。

3. 申購價金之計算及給付方式

- (1) 本基金各組合型基金各類型每受益權單位之申購價金包括發行價格及申購手續費，申購手續費由經理公司訂定。投資人申購本基金各組合型基金，申購價金應以所申購受益權單位之計價貨幣支付，涉及結匯部分並應依「外匯收支或交易申報辦法」之規定辦理結匯事宜，或亦得以其本人外匯存款戶轉帳支付申購價金。
- (2) 本基金各組合型基金每受益權單位之發行價格乘以申購單位數所得之金額為發行價額，發行價額歸本基金資產。
- (3) 本基金各組合型基金每受益權單位之發行價格如下：
 - 1) 本基金各組合型基金成立日前（不含當日），每受益權單位以信託契約第 3 條第 1 項面額為發行價格。（詳見【基金概況】(一)所列 3 之說明，請參閱本公開明書第 1 頁）
 - 2) 本基金各組合型基金成立日起，除新臺幣計價 P 類型受益權單位首次銷售日之發行價格依信託契約第 3 條第 1 項第 1 款規定之面額且新臺幣計價 R 類型受益權單位首次銷售日當日之發行價格應以新臺幣計價 A 類型受益權單位每受益權單位之淨資產價值為準計算外，各類型受益權單位每受益權單位之發行價格為申購日當日該類型受益權單位每受益權單位淨資產價值。
 - 3) 本基金各組合型基金成立後，部分類型受益權單位之淨資產價值為零者，該類型每受益權單位之發行價格，為經理公司於經理公司網站揭露之銷售價格。前述銷售價格係按基準受益權單位之每單位淨值依信託契約第 30 條第 2 項規定之該類型受益權單位計價貨幣與基準貨幣之匯率換算後，乘上信託契約第 3 條第 2 項該類型受益權單位與基準受益權單位之換算比率計算。
 - 4) 本基金各組合型基金申購人每次申購各類型受益權單位之最低發行價額如下，但以經理公司任一基金之買回價金、分配收益價金轉申購本基金各組合型基金或透過特定金錢信託、投資型保單方式申購本基金各組合型基金或與經理公司另有約定者，不在此限。（新臺幣計價 P 類型受益權單位不得於成立日前銷售）
 - A. 基金成立日前（含當日）
 - (A) 新臺幣計價 A 類型受益權單位：新臺幣 1 萬元
 - (B) 美元計價 A 類型受益權單位：美元 1 仟元
 - B. 基金成立後
 - (A) 新臺幣計價 A 類型受益權單位：新臺幣 1 仟元
 - (B) 新臺幣計價 P 類型受益權單位：新臺幣 3 仟元
 - (C) 新臺幣計價 R 類型受益權單位：新臺幣 3 仟元且最高上限為新臺幣 10 萬

元(含)

(D) 美元計價 A 類型受益權單位：美元 50 元

(4) 本基金各組合型基金受益憑證申購手續費不列入本基金各組合型基金資產，每受益權單位之申購手續費如下：

- 1) 國泰泰享退系列 2029 目標日期組合基金：每受益權單位之申購手續費最高不得超過發行價格之 2%
- 2) 國泰泰享退系列 2039 目標日期組合基金、國泰泰享退系列 2049 目標日期組合基金：每受益權單位之申購手續費最高不得超過發行價格之 3%
- 3) 本基金各組合型基金新臺幣計價 R 類型受益權單位之實際申購手續費率，由經理公司依銷售策略訂定適用之比率，並應基於公平對待申購人之原則辦理。
- 4) 本基金各組合型基金實際適用費率得由經理公司或銷售機構依其銷售策略或依申購人以往申購經理公司其他基金之金額定之。銷售機構得於 P 類型受益權單位之申購發生扣款不連續之情形時收取原應收之申購手續費（詳後述釋例說明）。

投資人因扣款失敗發生扣款不連續情形，銷售機構收取原應收申購手續費之釋例說明

A. 假設條件

- (A) A 類型受益權單位經理費 1% · P 類型受益權單位經理費 0.5%
- (B) 108/8/2~108/10/2 期間基金淨值皆為新臺幣 10.0000
- (C) P 類型受益權單位原應收之申購手續費率為 3%(原應收之申購手續費率由基金銷售機構與投資人自行議定之)

B. 釋例說明

- (A) 投資人申購 P 類型受益權單位，定期定額每月 2 日扣款新臺幣 10,000 元，於 108/8/2 及 108/9/2 分別扣款成功新臺幣 10,000 元(申購單位數各為 1,000.0 單位)，並於 108/10/2 扣款失敗(發生扣款不連續之情形)
- (B) 該名投資人應被收取之原應收之申購手續費為定期定額每一次扣款日至扣款不連續發生日止，每一次申購手續費之累加。
- (C) 計算如下
 - A) 108/8/2 扣款申購新臺幣 10,000 元 X 申購手續費率 3%
收取申購手續費 = (10,000 X 3%) = 300
 - B) 108/9/2 扣款申購新臺幣 10,000 元 X 申購手續費率 3%
收取申購手續費 = (10,000 X 3%) = 300
- (D) 發生扣款不連續之情形時，合計原應收之申購手續費用 = 300+300 = 新臺幣 600 元

(5) 申購價金給付方式

本基金各組合型基金受益權單位分別以新臺幣及美元作為計價貨幣。申購本基金各組合型基金各類型受益權單位，申購價金應以所申購受益權單位之計價貨幣支付，涉及結匯部分並應依「外匯收支或交易申報辦法」之規定辦理結匯事宜，或亦得以其本人外匯存款戶轉帳支付申購價金。經理公司並應依「證券投資信託基金募集發行銷售及

其申購或買回作業程序」辦理受益憑證之申購作業。受益權單位之申購價金，應於申購當日以下列方式給付之：

- 1) 現金。
- 2) 匯款、轉帳。
- 3) 票據：應以基金銷售機構所在地票據交換所接受之即期支票或本票支付，經理公司將以申購人申購價金兌現當日淨值為計算標準，計算申購單位數。如上述票據未能兌現者，申購無效。

4. 受益憑證之交付

經理公司發行並首次將受益憑證登載於經理公司開設於證券集中保管事業之保管劃撥帳戶下登錄專戶之日為本基金各組合型基金各類型受益憑證發行日。基金受益憑證發行日至遲不得超過自本基金各組合型基金成立日起算 30 日。本基金各組合型基金受益憑證發行日後，經理公司應於基金保管機構收足申購價金之日起，於 7 個營業日內以帳簿劃撥方式交付受益憑證予申購人。

5. 經理公司不接受申購或基金不成立時之處理

- (1) 經理公司有權決定是否接受受益權單位之申購。惟經理公司如不接受受益權單位之申購，應指示基金保管機構自基金保管機構收受申購人之現金或票據兌現後之 3 個營業日內，將申購價金無息退還申購人。
- (2) 本基金各組合型基金不成立時，經理公司應立即指示基金保管機構，於自本基金各組合型基金不成立日起 10 個營業日內，以申購人為受款人之記名劃線禁止背書轉讓票據或匯款方式，退還申購價金及加計自基金保管機構收受申購價金之日起至其發還申購價金之前一日止，按基金保管機構活期存款利率計算之利息。新臺幣計價受益權單位利息計至新臺幣「元」，不滿壹元者，四捨五入。外幣計價受益權單位利息之計算方式及位數依基金保管機構計價幣別外匯活期存款利息計算方式辦理，利息計至外幣「分」，不滿壹分者，四捨五入。
- (3) 本基金各組合型基金不成立時，經理公司及基金保管機構除不得請求報酬外，為本基金各組合型基金支付之一切費用應由經理公司及基金保管機構各自負擔，但退還申購價金及其利息之掛號郵費或匯費由經理公司負擔。

(八) 買回受益憑證

1. 買回程序、地點及截止時間

- (1) 本基金各組合型基金自成立之日起 60 日後，除受益人授權經理公司於定期買回日辦理買回申請外，受益人得依最新公開說明書之規定，以書面、電子資料或其他約定方式向經理公司或其委任之基金銷售機構提出買回之請求。以書面申請買回者，受益人得填妥買回申請書，並攜帶已登記於經理公司之原留印鑑及所需之買回收件手續費提出申請。如以掛號郵寄之方式申請買回者，以向經理公司申請為限。
- (2) 經理公司應依「證券投資信託基金募集發行銷售及其申購或買回作業程序」辦理受益

憑證之買回作業。除 P 類型受益權單位依最新公開說明書規定辦理外，受益人得請求買回受益憑證之全部或一部。

- (3) 除受益人透過特定金錢信託、投資型保單方式請求買回或經理公司同意外，本基金各組合型基金各類型受益憑證之受益權單位數不及下列規定者，當次不得請求部分買回：
 - 1) 新臺幣計價：受益憑證所表彰之受益權單位數不及 30 單位；
 - 2) 外幣計價：受益憑證所表彰之受益權單位數不及 100 單位。
- (4) 買回申請之截止時間
 - 1) 經理公司：目前各類型受益權單位皆為每一營業日下午 4 時。
 - 2) 買回機構：依各基金銷售機構規定，但不晚於經理公司之買回申請截止時間。
 - 3) 除能證明受益人係於截止時間前提出買回請求者，逾時申請應視為次一營業日之交易。
- (5) 定期買回辦理時間
 - 1) 國泰泰享退系列 2029 目標日期組合基金：自 2030 / 1 / 1 起，受益人授權經理公司於定期買回日辦理定期買回。本子基金定期買回日為 2030/1/1 起每曆月之最後一個營業日。每月買回一次，共 180 次。
 - 2) 國泰泰享退系列 2039 目標日期組合基金：自 2040 / 1 / 1 起，受益人授權經理公司於定期買回日辦理定期買回。本子基金定期買回日為 2040/1/1 起每曆月之最後一個營業日。每月買回一次，共 180 次。
 - 3) 國泰泰享退系列 2049 目標日期組合基金：自 2050 / 1 / 1 起，受益人授權經理公司於定期買回日辦理定期買回。本子基金定期買回日為 2050/1/1 起每曆月之最後一個營業日。每月買回一次，共 180 次。
- (6) 除定期買回日外，受益人仍得依信託契約第 17 條第 1 項(即前述 1.之(1)至(4)所述)之規定自行辦理買回申請。

2. 買回價金之計算

- (1) 除信託契約另有規定外，各類型受益權單位每受益權單位之買回價格以買回日(受益憑證買回申請書及其相關文件之書面、電子資料或其他約定方式到達經理公司或公開說明書所載基金銷售機構之營業日)該類受益權單位每受益權單位淨資產價值扣除買回費用計算之。
- (2) 有信託契約第 18 條第 1 項規定之情形(即後述 5.之(1)所述)，經理公司應於本基金各組合型基金有足夠流動資產支付全部買回價金之次一計算日，依該計算日各類型受益權單位每受益權單位淨資產價值恢復計算買回價格。
- (3) 有信託契約第 19 條第 1 項規定之情形(即後述 5.之(2)所述)，於暫停計算本基金各組合型基金部分或全部類型受益權單位買回價格之情事消滅後之次一營業日，經理公司應即恢復計算該類型受益權單位之買回價格，並依恢復計算日每受益權單位淨資產價值計算之。
- (4) 買回費用之計算方式(詳見【基金概況】(一)所列 18 之說明，請參閱本公開說明書第 9 頁)

(5) 定期買回價金之計算方式

- 1) 受益人於定期買回日所持有之各類型受益權單位總數，乘上當期買回之權重，再乘上定期買回日之基金淨值計算所得之金額。前述當期買回之權重如下：

期別	買回 權重	期別	買回 權重	期別	買回 權重	期別	買回 權重	期別	買回 權重	期別	買回 權重
1	1/180	31	1/150	61	1/120	91	1/90	121	1/60	151	1/30
2	1/179	32	1/149	62	1/119	92	1/89	122	1/59	152	1/29
3	1/178	33	1/148	63	1/118	93	1/88	123	1/58	153	1/28
4	1/177	34	1/147	64	1/117	94	1/87	124	1/57	154	1/27
5	1/176	35	1/146	65	1/116	95	1/86	125	1/56	155	1/26
6	1/175	36	1/145	66	1/115	96	1/85	126	1/55	156	1/25
7	1/174	37	1/144	67	1/114	97	1/84	127	1/54	157	1/24
8	1/173	38	1/143	68	1/113	98	1/83	128	1/53	158	1/23
9	1/172	39	1/142	69	1/112	99	1/82	129	1/52	159	1/22
10	1/171	40	1/141	70	1/111	100	1/81	130	1/51	160	1/21
11	1/170	41	1/140	71	1/110	101	1/80	131	1/50	161	1/20
12	1/169	42	1/139	72	1/109	102	1/79	132	1/49	162	1/19
13	1/168	43	1/138	73	1/108	103	1/78	133	1/48	163	1/18
14	1/167	44	1/137	74	1/107	104	1/77	134	1/47	164	1/17
15	1/166	45	1/136	75	1/106	105	1/76	135	1/46	165	1/16
16	1/165	46	1/135	76	1/105	106	1/75	136	1/45	166	1/15
17	1/164	47	1/134	77	1/104	107	1/74	137	1/44	167	1/14
18	1/163	48	1/133	78	1/103	108	1/73	138	1/43	168	1/13
19	1/162	49	1/132	79	1/102	109	1/72	139	1/42	169	1/12
20	1/161	50	1/131	80	1/101	110	1/71	140	1/41	170	1/11
21	1/160	51	1/130	81	1/100	111	1/70	141	1/40	171	1/10
22	1/159	52	1/129	82	1/99	112	1/69	142	1/39	172	1/9
23	1/158	53	1/128	83	1/98	113	1/68	143	1/38	173	1/8
24	1/157	54	1/127	84	1/97	114	1/67	144	1/37	174	1/7
25	1/156	55	1/126	85	1/96	115	1/66	145	1/36	175	1/6
26	1/155	56	1/125	86	1/95	116	1/65	146	1/35	176	1/5
27	1/154	57	1/124	87	1/94	117	1/64	147	1/34	177	1/4
28	1/153	58	1/123	88	1/93	118	1/63	148	1/33	178	1/3
29	1/152	59	1/122	89	1/92	119	1/62	149	1/32	179	1/2
30	1/151	60	1/121	90	1/91	120	1/61	150	1/31	180	1/1

- 2) 受益人於定期買回日所持有之各類型受益權單位總數，乘上當期買回之權重，不及下列單位數者，依下列單位數乘上定期買回日之基金淨值計算所得之金額，直至持有之各類型基金權單位總數全數買回為止。

- A. 新臺幣計價：受益憑證所表彰之受益權單位數不及 30 單位；
B. 外幣計價：受益憑證所表彰之受益權單位數不及 100 單位。

- (6) 受益人向基金銷售機構申請辦理本基金各組合型基金受益憑證買回事務時，基金銷售機構得就每件買回申請酌收新臺幣 50 元之買回收件手續費，用以支付處理買回事務之費用，買回收件手續費不併入本基金各組合型基金資產。

3. 買回價金給付之時間及方式

- (1) 經理公司應自受益人提出買回受益憑證之請求到達之次一營業日起 7 個營業日內，指示基金保管機構以受益人為受款人之記名劃線禁止背書轉讓票據或匯款方式給付買回價金，並得於給付買回價金中扣除買回費用、手續費、掛號郵費、匯費及其他必要之費用。受益人之買回價金按所申請買回之受益權單位計價幣別給付之。
- (2) 受益人請求買回一部受益憑證者，經理公司亦應依前述(1)規定之期限指示基金保管機構給付買回價金。
- (3) 受益人辦理定期買回者，經理公司應於定期買回日起 7 個營業日內，指示基金保管機構給付定期買回價金。
- (4) 如有後述 5 所列暫停計算本基金各組合型基金部分或全部類型受益權單位買回價格之情事消滅後之次一營業日，經理公司應即恢復計算該類型受益權單位之買回價格，並依恢復計算日每受益權單位淨資產價值計算之，並自該計算日起 7 個營業日內，指示基金保管機構給付買回價金。經理公司就恢復計算本基金各組合型基金各類型受益權單位買回價格，應向金管會報備之。停止計算買回價格期間申請買回者，以恢復計算買回價格日之價格為其買回之價格。

4. 受益憑證之換發

本基金各組合型基金各類型受益憑證均為記名式，採無實體發行，不印製實體受益憑證。

5. 買回價金遲延給付之情形

- (1) 任一營業日之各類型受益權單位買回價金總額扣除當日申購受益憑證發行價額之餘額，超過本基金各組合型基金流動資產總額時，經理公司得報經金管會核准後暫停計算買回價格，並延緩給付買回價金。
- (2) 經理公司因金管會之命令或有下列情事之一，並經金管會核准者，經理公司得暫停計算本基金各組合型基金部分或全部類型受益權單位之買回價格，並延緩給付買回價金：
 - 1) 投資所在國或地區證券交易市場或外匯市場非因例假日而停止交易或子基金之經理公司停止受理買回；
 - 2) 通常使用之通信中斷；
 - 3) 因匯兌交易受限制；
 - 4) 有無從收受買回請求或給付買回價金之其他特殊情事者。
- (3) 恢復計算本基金各組合型基金買回價格之相關規定如前述 2.之(2)、(3)之說明。

6. 買回撤銷之情形

受益人申請買回而有前述 5 所列買回價金遲延給付之情形發生時，得於暫停計算買回價格公告日（含公告日）起，向原申請買回之機構或經理公司撤銷買回之申請，該撤銷買回之申請除因不可抗力情形外，應於恢復計算買回價格日前（含恢復計算買回價格日）之營業時間內到達原申請買回機構或經理公司，其原買回之請求方失其效力，且不得對該撤銷買回之行為，再予撤銷。

(九) 受益人之權利及費用負擔

1. 受益人應有之權利內容

- (1) 受益人得依信託契約之規定並按其所持有之受益憑證所表彰之受益權行使下列權利：
 - 1) 剩餘財產分派請求權。
 - 2) 受益人會議表決權。
 - 3) 有關法令及信託契約規定之其他權利。
- (2) 受益人得於經理公司或基金銷售機構之營業時間內，請求閱覽信託契約最新修訂本，並得索取下列資料：
 - 1) 信託契約之最新修訂本影本。經理公司或基金銷售機構得收取工本費。
 - 2) 本基金之最新公開說明書。
 - 3) 經理公司及本基金各組合型基金之最近期經會計師查核簽證或核閱之財務報告。
- (3) 受益人得請求經理公司及基金保管機構履行其依信託契約規定應盡之義務。
- (4) 除有關法令或信託契約另有規定外，受益人不負其他義務或責任。

2. 受益人應負擔費用之項目及其計算、給付方式

- (1) 受益人應負擔費用之項目及其計算

受益人負擔之費用評估表

項目	國泰泰享退系列各類型受益權單位 計算方式或金額			
	基金	A 類型	P 類型	R 類型
經理費	2029 目標日期組合基金	1) 自成立日起至 2024/12/31 止，每年基金淨資產價值之 0.60%； 2) 自 2025/1/1 起，每年基金淨資產價值之 0.50%。	依 A 類型比率減半計收	依 A 類型比率 90% 計算
	2039 目標日期組合基金	1) 自成立日起至 2024/12/31 止，每年基金淨資產價值之 0.80%； 2) 自 2025/1/1 起至 2029/12/31 止，每年基金淨資產價值之 0.70%； 3) 自 2030/1/1 起至 2034/12/31 止，每年基金淨資產價值之 0.60%； 4) 自 2035/1/1 起，每年基金淨資產價值之 0.50%。	依 A 類型比率減半計收	依 A 類型比率 90% 計算
	2049 目標日期組合基金	1) 自成立日起至 2024/12/31 止，每年基金淨資產價值之 1.00%； 2) 自 2025/1/1 起至 2029/12/31 止，每年基金淨資產價值之 0.90%； 3) 自 2030/1/1 起至 2034/12/31 止，每年基金淨資產價值之 0.80%； 4) 自 2035/1/1 起至 2039/12/31 止，每年基金淨資產價值之 0.70%； 5) 自 2040/1/1 起至 2044/12/31 止，每年基金淨資產價值之 0.60%； 6) 自 2045/1/1 起，每年基金淨資產價值之 0.50%。	依 A 類型比率減半計收	依 A 類型比率 90% 計算
保管費	本基金各組合型基金皆為每年基金淨資產價值之 0.13%			

項目	國泰泰享退系列各類型受益權單位 計算方式或金額			
	基金	A 類型	P 類型	R 類型
申購手續費	2029 目標日期組合基金	每受益權單位之申購手續費最高不得超過發行價格之 2%，實際適用費率得由經理公司或銷售機構依其銷售策略或依申購人以往申購經理公司其他基金之金額定之。銷售機構得於 P 類型受益權單位之申購發生扣款不連續之情形時收取原應收之申購手續費。 R 類型受益權單位之實際申購手續費率，由經理公司依銷售策略訂定適用之比率，並應基於公平對待申購人之原則辦理。		
	2039 目標日期組合基金	每受益權單位之申購手續費最高不得超過發行價格之 3%，實際適用費率得由經理公司或銷售機構依其銷售策略或依申購人以往申購經理公司其他基金之金額定之。銷售機構得於 P 類型受益權單位之申購發生扣款不連續之情形時收取原應收之申購手續費。 R 類型受益權單位之實際申購手續費率，由經理公司依銷售策略訂定適用之比率，並應基於公平對待申購人之原則辦理。		
	2049 目標日期組合基金	每受益權單位之申購手續費最高不得超過發行價格之 3%，實際適用費率得由經理公司或銷售機構依其銷售策略或依申購人以往申購經理公司其他基金之金額定之。銷售機構得於 P 類型受益權單位之申購發生扣款不連續之情形時收取原應收之申購手續費。 R 類型受益權單位之實際申購手續費率，由經理公司依銷售策略訂定適用之比率，並應基於公平對待申購人之原則辦理。		
買回費用 (歸入本基金各組合型資產)	短線交易買回費用	受益人持有 A 類型受益權單位未超過七日者，應支付買回價金之 0.01%；新台幣計價 A 類型受益權單位之買回費用計算至「元」，不足壹元者，四捨五入；外幣計價 A 類型受益權單位之買回費用計算至「分」，不足壹分者，四捨五入。(按事先約定條件之電腦自動交易投資、定期(不)定額投資及同一基金間轉換者得不適用短線交易認定標準。) 本基金各組合型基金自目標日期後，依信託契約事先約定條件定期買回之自動交易投資者，非屬短線交易防制範圍；惟受益人自行辦理買回請者，仍應適用前述短線交易規範。		
	扣款不連續情形發生之買回費用	受益人持有 P 類型受益憑證有扣款不連續情形者，應給付買回費用，每受益權單位買回費用應依 P 類型受益憑證每受益權單位持有期間註每日每受益權單位淨資產價值乘以該期間每日 A 類型與 P 類型受益權單位經理費率差額，逐日累計計算。 註：受益權單位持有期間係指申購扣款日起至扣款不連續情形發生之當日止。		
	買回費	現行其他買回費用為零。		
買回收件手續費	由基金銷售機構辦理者，每件新臺幣 50 元，但至經理公司申請買回者則免。			
召開受益人會議費用	每次預估新臺幣壹佰萬元。(註一)			
其他費用	以實際發生之數額為準。(註二)			

註一：受益人會議並非每年固定召開，故該費用不一定每年發生。

註二：包括為取得或處分本基金各組合型基金資產所生之經紀商佣金及交易手續費等直接成本及必要費用；本基金各組合型基金應支付之一切稅捐、基金財務報告簽證及核閱費用；清算費用及訴訟或非訴訟所產生之費用。(詳見第 51 頁【證券投資信託契約主要內容】中(八)之說明)

(2) 受益人應負擔費用之給付方式

1) 申購手續費於申購時另行支付；

- 2) 買回費用 (含受益人進行短線交易部分及對 P 類型受益權單位有扣款不連續情形者) 於買回時自每受益權單位之買回價格中扣除 ;
- 3) 買回收件手續費於申請買回時另行支付 ;
- 4) 除前述 1)~3) 外 , 其餘項目均由本基金各組合型基金資產中支付。可歸屬於各類型受益權單位所產生之費用及損益 , 由各類型受益權單位受益人承擔。

3. 受益人應負擔租稅之項目及其計算、繳納方式

有關本基金各子基金之賦稅事項依 81.4.23 財稅第 811663751 號函、91.11.27 台財稅字第 0910455815 號函及其他有關法令辦理 ; 但有關法令修正者 , 應依修正後之規定辦理。

(1) 證券交易稅

- 1) 受益人轉讓受益憑證時 , 應由受讓人代徵證券交易稅。
- 2) 受益人申請買回 , 或於本基金各子基金清算時 , 繳回受益憑證註銷者 , 非屬證券交易範圍 , 均無需繳納證券交易稅。

(2) 印花稅

受益憑證之申購、買回及轉讓等有關單據 , 均免納印花稅。

(3) 證券交易所得稅

- 1) 基金受益憑證所有人轉讓或買回其受益憑證之所得 , 在證券交易所得稅停徵期間內 , 免納所得稅。
- 2) 基金清算時 , 分配予受益人之剩餘財產 , 其中有停徵證券交易所得稅之證券交易所得者 , 得適用停徵規定免納所得稅。

(4) 投資於各投資所在國或地區之資產及其交易所產生之各項所得 , 應依各投資所在國或地區有關法令規定繳納稅款。

(5) 依所得稅法第 3 條之 4 第 6 項、財政部 96.4.26 台財稅字第 09604514330 號令、101.12.13 台財稅字第 10104656530 號函及 107.03.06 台財稅字第 10600686840 號令之規定 , 本基金受益人應予授權同意由經理公司代為處理基金投資相關之稅務事宜 , 並得檢具受益人名冊 (內容包括受益人名稱、身分證統一編號或營利事業統一編號、地址、持有受益權單位數等資料) , 向經理公司登記所在地之轄區國稅局申請按基金別核發載明我國居住者之受益人持有受益權單位數占該基金發行受益權單位總數比例之居住者證明 , 以符「避免所得稅雙重課稅及防杜逃稅協定」之規定 , 俾保本基金受益人權益。

4. 受益人會議

(1) 召開事由

- 1) 修正信託契約者 , 但信託契約另有訂定或經理公司認為修正事項對受益人之權益無

重大影響，並經金管會核准者，不在此限。

- 2) 更換經理公司者。
- 3) 更換基金保管機構者。
- 4) 終止信託契約者。
- 5) 經理公司或基金保管機構報酬之調增。
- 6) 重大變更本基金各組合型基金投資有價證券或從事證券相關商品交易之基本方針及範圍。
- 7) 其他法令、信託契約規定或經金管會指示事項者。

(2) 召開程序

- 1) 依法律、命令或信託契約規定，應由受益人會議決議之事項發生時，由經理公司召開受益人會議。經理公司不能或不為召開時，由基金保管機構召開之。基金保管機構不能或不為召開時，依信託契約之規定或由受益人自行召開；均不能或不為召開時，由金管會指定之人召開之。受益人亦得以書面敘明提議事項及理由，逕向金管會申請核准後，自行召開受益人會議。
- 2) 受益人自行召開受益人會議，係指繼續持有受益憑證 1 年以上，且其所表彰受益權單位數占提出當時本基金各組合型基金已發行在外受益權單位總數 3% 以上之受益人。但如決議事項係專屬於特定類型受益權單位之事項者，前述之受益人，係指繼續持有該類型受益憑證 1 年以上，且其所表彰該類型受益權單位數占提出當時本基金各組合型基金已發行在外該類型受益權單位總數 3% 以上之受益人。

(3) 決議方式

- 1) 受益人會議得以書面或親自出席方式召開。受益人會議以書面方式召開者，受益人之出席及決議，應由受益人於受益人會議召開者印發之書面文件（含表決票）為表示，並依原留存簽名式或印鑑，簽名或蓋章後，以郵寄或親自送達方式送至指定處所。
- 2) 受益人會議之決議，應經持有代表已發行受益憑證受益權單位總數二分之一以上受益人出席，並經出席受益人之表決權總數二分之一以上同意行之。但如決議事項係專屬於該特定類型受益權單位之事項者，則受益人會議應僅該類型受益權單位之受益人有權出席並行使表決權，且受益人會議之決議，應經持有代表已發行該類型受益權單位總數二分之一以上受益人出席，並經出席受益人之表決權總數二分之一以上同意行之。下列事項不得於受益人會議以臨時動議方式提出：
 - A. 更換經理公司或基金保管機構；
 - B. 終止信託契約；
 - C. 變更本基金各組合型基金種類。

- (4) 受益人會議應依「證券投資信託基金受益人會議準則」之規定辦理。

(十) 基金之資訊揭露

1. 依法令及信託契約規定應揭露之資訊內容

- (1) 經理公司或基金保管機構應通知受益人之事項如下，但專屬於各類型受益權單位之事項，得僅通知該類型受益權單位受益人：
 - 1) 信託契約修正之事項。但修正事項對受益人之權益無重大影響者，得不通知受益人，而以公告代之。
 - 2) 經理公司或基金保管機構之更換。
 - 3) 信託契約之終止及終止後之處理事項。
 - 4) 清算本基金各組合型基金剩餘財產分配及清算處理結果之事項。
 - 5) 召開受益人會議之有關事項及決議內容。
 - 6) 其他依有關法令、金管會之指示、信託契約規定或經理公司、基金保管機構認為應通知受益人之事項。
- (2) 經理公司或基金保管機構應公告之事項如下：
 - 1) 前述(1)規定之事項。
 - 2) 每營業日公告前一營業日本基金各組合型基金各類型受益權單位每受益權單位之淨資產價值。
 - 3) 每月公布基金持有前十大標的之種類、名稱及占基金淨資產價值之比例等；每季公布基金持有單一標的金額占基金淨資產價值達 1%之標的種類、名稱及占基金淨資產價值之比例等。
 - 4) 本基金各組合型基金暫停及恢復計算買回價格事項。
 - 5) 經理公司或基金保管機構主營業所所在地變更者。
 - 6) 本基金各組合型基金之年度及半年度財務報告。
 - 7) 發生信託契約第十四條第一項第(二)款所訂之特殊情形而不受同條項第(一)款原訂投資比例限制之情事，及特殊情形結束後。
 - 8) 其他依有關法令、金管會之指示、信託契約規定或經理公司、基金保管機構認為應公告之事項。
 - 9) 其他重大應公告事項(如基金所持有之有價證券或證券相關商品，長期發生無法交割、移轉、平倉或取回保證金情事)。
- (3) 本基金各組合型基金後台帳務處理作業委外情形說明
 - 1) 基金後台帳務處理作業受託機構
公司名稱：美商道富銀行股份有限公司(台北分公司)
地址：106 台北市敦化南路 2 段 207 號 19 樓
電話：(02)2735-1200
 - 2) 本基金各組合型基金成立後之計算基金淨資產價值之基金處理作業，係委託美商道富銀行股份有限公司(台北分公司)辦理。
 - 3) 美商道富銀行股份有限公司(台北分公司)為經金管會核准辦理證券投資信託事業基金資產評價、基金淨值計算及基金會計等代理事務之專業機構。

2. 資訊揭露之方式、公告及取得方法

- (1) 對受益人之通知或公告，應依下列方式為之：
 - 1) 通知：依受益人名簿記載之通訊地址郵寄之；其指定有代表人者通知代表人，但經

受益人同意者，得以傳真或電子方式為之。受益人或其代表人通訊方式變更時，受益人或其代表人應即向經理公司或事務代理機構辦理變更登記，否則經理公司或清算人依信託契約規定為送達時，視為已依法送達。

- 2) 公告：所有事項均得以刊登於中華民國任一主要新聞報紙、或傳輸於證券交易所公開資訊觀測站、同業公會網站，或其他依金管會所指定之方式公告。但前述 1.之(2)所列 2)之公告事項，係每日於經理公司之各營業處所及同業公會網站公告當日所計算前一營業日之各類型受益權單位每受益權單位淨資產價值；經理公司或基金保管機構就本基金各組合型基金相關資訊所選定之公告方式如下：

A. 公告於「公開資訊觀測站」者（網址為 mops.twse.com.tw）

- 本基金各組合型基金之年度及半年度財務報告。
- 本基金之公開說明書。
- 經理公司之年度財務報告。

B. 公告於「中華民國證券投資信託暨顧問商業同業公會網站」者（網址為 www.sitca.org.tw）

- 本基金各組合型基金信託契約修正之事項。
- 經理公司或基金保管機構之更換。
- 本基金各組合型基金信託契約之終止及終止後之處理事項。
- 清算本基金各組合型基金剩餘財產分配及清算處理結果之事項。
- 召開本基金各組合型基金受益人會議之有關事項及決議內容。
- 本基金各組合型基金暫停及恢復計算買回價格事項。
- 經理公司主營業所所在地變更者。
- 每營業日公告前一營業日本基金各組合型基金各類型受益權單位每受益權單位之淨資產價值。
- 每月公布基金持有前十大標的之種類、名稱及占基金淨資產價值之比例等；每季公布基金持有單一標的金額占基金淨資產價值達 1%之標的種類、名稱及占基金淨資產價值之比例等。
- 經理公司名稱之變更。
- 本基金各組合型基金名稱之變更。
- 變更本基金各組合型基金之簽證會計師（但會計師事務所為內部職務調整者除外）。
- 經理公司與其他證券投資信託事業之合併。
- 本基金各組合型基金與其他證券投資信託基金之合併。
- 本基金各組合型基金首次募集及其開始受理申購相關事宜。
- 本基金各組合型基金投資比重達本基金各組合型基金淨資產價值之 30%（含）之國家或地區及其次一季之例假日。
- 其他依有關法令、金管會之指示、信託契約規定或經理公司、基金保管機構認為應公告之事項。
- 其他重大應公告事項（如基金所持有之有價證券或證券相關商品，長期發

生無法交割、移轉、平倉或取回保證金情事)。

- (2) 通知及公告之送達日，依下列規定：
 - 1) 依前述(1)所列 1)之方式通知者，除郵寄方式以發信日之次日為送達日，應以傳送日為送達日。
 - 2) 依前述(1)所列 2)之方式公告者，以首次刊登日或資料傳輸日為送達日。
 - 3) 同時以前述(1)所列 1)、2)之方式送達者，以最後發生者為送達日。
- (3) 受益人得於經理公司或基金銷售機構之營業時間內，請求閱覽信託契約最新修訂本，並得索取下列資料：
 - 1) 信託契約之最新修訂本影本。經理公司或基金銷售機構得收取工本費。
 - 2) 本基金之最新公開說明書。
 - 3) 經理公司及本基金之最近期經會計師查核簽證或核閱之財務報告。
- (4) 受益人通知經理公司、基金保管機構或事務代理機構時，應以書面、掛號郵寄方式為之。
- (5) 前述 1.之(2)所列 3)規定應公布之內容，如因有關法令或相關規定修正者，從其規定。

(十一) 基金運用狀況

本基金之運用狀況詳見附件報表。

【證券投資信託契約主要內容】

(一) 基金名稱、經理公司名稱、基金保管機構名稱及基金存續期間

1. 本基金定名為國泰泰享退系列傘型證券投資信託基金，包含三檔組合型基金：
 - (1) 國泰泰享退系列 2029 目標日期組合證券投資信託基金。
 - (2) 國泰泰享退系列 2039 目標日期組合證券投資信託基金。
 - (3) 國泰泰享退系列 2049 目標日期組合證券投資信託基金。
2. 本基金各組合型基金經理公司為國泰證券投資信託股份有限公司。
3. 本基金各組合型基金之基金保管機構皆為玉山商業銀行股份有限公司。
4. 本基金各組合型基金之存續期間為自成立日起屆滿目標日期加計十五年後之當日（如該日為非營業日則指次一營業日）；本基金各組合型基金存續期間屆滿或有信託契約應終止情事時，信託契約即為終止。

(二) 基金發行總面額及受益權單位總數

（詳見【基金概況】中(一)所列 1、2 之說明，請參閱本基金公開說明書第 1 頁）

(三) 受益憑證之發行及簽證

1. 本基金各組合型基金受益憑證分為四類型發行，即新臺幣計價 A 類型受益憑證、新臺幣計價 P 類型受益憑證、新臺幣計價 R 類型受益憑證及美元計價 A 類型受益憑證。
2. 經理公司發行受益憑證，應經金管會之申請核准或申報生效後，於開始募集前於日報或依金管會所指定之方式辦理公告。本基金各組合型基金成立前，不得發行受益憑證，本基金各組合型基金受益憑證發行日至遲不得超過自本基金各組合型基金成立日起算三十日。本基金各組合型基金受益憑證全數以無實體發行，受益人不得申請領回實體受益憑證。受益人向經理公司或基金銷售機構所為之申購，其受益憑證係登載於經理公司開設於證券集中保管事業之保管劃撥帳戶下之登錄專戶。
3. 本基金各組合型基金不印製表彰受益權之實體證券，免辦理簽證。

(四) 受益憑證之申購

1. 本基金各組合型基金各類型每受益權單位之申購價金包括發行價格及申購手續費，申購手續費由經理公司訂定。投資人申購本基金各組合型基金，申購價金應以所申購受益權單位之計價貨幣支付，涉及結匯部分並應依「外匯收支或交易申報辦法」之規定辦理結匯事宜，或亦得以其本人外匯存款戶轉帳支付申購價金。
2. 本基金各組合型基金每受益權單位之發行價格如下：
 - (1) 本基金各組合型基金成立日前（不含當日），每受益權單位以面額為發行價格。

- (2) 本基金各組合型基金成立日起，除新臺幣計價 P 類型受益權單位首次銷售日之發行價格依信託契約第三條第一項第一款規定之面額且新臺幣計價 R 類型受益權單位首次銷售日當日之發行價格應以新臺幣計價 A 類型受益權單位每受益權單位之淨資產價值為準計算外，各類型受益權單位每受益權單位之發行價格為申購日當日該類型受益權單位每受益權單位淨資產價值。
 - (3) 本基金各組合型基金成立後，部分類型受益權單位之淨資產價值為零者，該類型每受益權單位之發行價格，為經理公司於經理公司網站揭露之銷售價格。前述銷售價格係按基準受益權單位之每單位淨值依信託契約第三十條第二項規定之該類型受益權單位計價貨幣與基準貨幣之匯率換算後，乘上信託契約第三條第二項該類型受益權單位與基準受益權單位之換算比率計算。
3. 本基金各組合型基金每受益權單位之發行價格乘以申購單位數所得之金額為發行價額，發行價額歸本基金各組合型基金資產。
 4. 國泰泰享退系列 2029 目標日期組合基金
本組合型基金受益憑證申購手續費不列入本組合型基金資產，每受益權單位之申購手續費最高不得超過發行價格之百分之二。本組合型基金申購手續費依最新公開說明書規定。
國泰泰享退系列 2039 目標日期組合基金、國泰泰享退系列 2049 目標日期組合基金
本組合型基金受益憑證申購手續費不列入本組合型基金資產，每受益權單位之申購手續費最高不得超過發行價格之百分之三。本組合型基金申購手續費依最新公開說明書規定。
 5. 經理公司得自行銷售或委任基金銷售機構，辦理基金銷售業務。
 6. 本基金各組合型基金之申購，應符合下列規定：
 - (1) 經理公司應依本基金各組合型基金各類型受益權單位之特性，訂定其受理本基金各組合型基金各類型受益權單位申購申請之截止時間，除能證明投資人係於受理截止時間前提出申購申請者外，逾時申請應視為次一營業日之交易。本基金各組合型基金受理申購申請之截止時間若因不同級別而有差異者，經理公司應基於公平對待投資人及不影響投資人權益原則辦理，並於公開說明書及銷售文件充分揭露。受理申購申請之截止時間，經理公司應確實嚴格執行，並應將該資訊載明於公開說明書、相關銷售文件或經理公司網站。
 - (2) 申購人應於申購當日將基金申購書件併同申購價金交付經理公司或申購人將申購價金直接匯撥至基金專戶或經理公司委由證券集中保管事業辦理基金款項收付時該事業指定之銀行帳戶。投資人透過特定金錢信託方式申購基金，應於申購當日將申請書件及申購價金交付基金銷售機構。除經理公司及以特定金錢信託方式受理基金申購之基金銷售機構得收受申購價金外，其他基金銷售機構僅得收受申購書件，申購人應依基金銷售機構之指示將申購價金直接匯撥至基金保管機構設立之基金專戶。經理公司應以申購人申購價金進入基金專戶或經理公司委由證券集中保管事業辦理基金款項收付時該事業指定之銀行帳戶當日淨值為計算標準，計算申購單位數。
 - (3) 申購本基金各組合型基金新臺幣計價受益權單位，投資人以特定金錢信託方式申購基金，或於申購當日透過金融機構帳戶或電子支付帳戶扣繳申購價金時，該等機構如於

受理申購或扣款之次一營業日上午十時前將申購價金匯撥至基金專戶或經理公司委由證券集中保管事業辦理基金款項收付時該事業指定之銀行帳戶者，且於受理申購或扣款之次一營業日經理公司確認申購價金已匯入基金專戶或取得該等機構提供已於受理申購或扣款之次一營業日上午十時前指示匯撥之匯款證明文件者，或該等機構因依銀行法第四十七條之三設立之金融資訊服務事業跨行網路系統之不可抗力情事致申購款項未於受理申購或扣款之次一營業日上午十時前匯撥至基金專戶者，亦以申購當日淨值計算申購單位數。

- (4) 申購本基金各組合型基金外幣計價受益權單位，投資人以特定金錢信託方式申購基金，或於申購當日透過金融機構帳戶扣繳外幣申購價金時，金融機構如已於受理申購或扣款之次一營業日上午十時前將申購價金指示匯撥，且於受理申購或扣款之次一營業日經理公司確認申購價金已匯入基金專戶或取得金融機構提供已於受理申購或扣款之次一營業日上午十時前指示匯撥之匯款證明文件者，或該等機構因依銀行法第四十七條之三設立之金融資訊服務事業跨行網路系統之不可抗力情事致申購價金未於受理申購或扣款之次一營業日上午十時前匯撥至基金專戶者，亦以申購當日淨值計算申購單位數。經理公司委由證券集中保管事業辦理基金款項收付時，金融機構如已於受理申購或扣款之次一營業日上午十時前依該事業指定之方式將申購價金指示匯撥至該事業指定之銀行帳戶，且該事業確認金融機構已將申購款項匯入其指定之銀行帳戶或取得金融機構提供已於受理申購或扣款之次一營業日上午十時前指示匯撥之匯款證明文件者，亦以申購當日淨值計算申購單位數。
- (5) 基金銷售機構之款項收付作業透過證券集中保管事業辦理者，證券集中保管事業如已於受理申購或扣款之次一營業日前將申購價金指示匯撥，且於受理申購或扣款之次一營業日經理公司確認申購價金已匯入基金專戶，或取得證券集中保管事業提供已於受理申購或扣款之次一營業日前指示匯撥之匯款證明文件者，亦以申購當日淨值計算申購單位數。
- (6) 受益人申請於經理公司同一基金或不同基金之轉申購，經理公司應以該買回價金實際轉入所申購基金專戶時當日之淨值為計價基準，計算所得申購之單位數。涉及不同外幣兌換時，經理公司應於公開說明書揭露經理公司辦理有關兌換流程及匯率採用依據。受益人不得申請於經理公司同一基金或不同基金新臺幣計價受益權單位與外幣計價受益權單位間之轉申購。
- (7) 申購本基金各組合型基金 P 類型受益權單位，應符合下列 1) 及 2) 規定；申購本基金 R 類型受益權單位，應符合下列 1) 規定：
 - 1) 投資人須約定以每月定期方式扣款一定金額，個別定期定額申購約定(以下簡稱「約定」)須自首次指定扣款日起，定期扣款連續成功 24 個月。期間該約定因投資人申請停止扣款、扣款失敗或申請買回者，自申請停止扣款、扣款失敗或申請買回當日起，視為扣款不連續，前述扣款不連續之約定自事實發生日起，不再有效。前述所稱「一定金額」及扣款不連續之相關規定詳見本基金最新公開說明書。
 - 2) 新臺幣計價 P 類型受益權單位之投資人如有前述 1) 所列扣款不連續之情形時，經理公司將為投資人辦理買回並收取買回費用，其中申請停止扣款或扣款失敗者，其

新臺幣計價 P 類型受益權單位將轉換為新臺幣計價 A 類型受益權單位，買回程序及費用將依最新公開說明書規定辦理。

7. 受益權單位之申購應向經理公司或其委任之基金銷售機構為之。申購之程序依「中華民國證券投資信託暨顧問商業同業公會證券投資信託基金募集發行銷售及其申購或買回作業程序」(以下簡稱「證券投資信託基金募集發行銷售及其申購或買回作業程序」)規定辦理，經理公司並載明於最新公開說明書，經理公司並有權決定是否接受受益權單位之申購。惟經理公司如不接受受益權單位之申購，應指示基金保管機構自基金保管機構收受申購人之現金或票據兌現後之三個營業日內，將申購價金無息退還申購人。
8. 本基金各組合型基金成立日前(含當日)除新臺幣計價 P 類型受益權單位不得於成立日前銷售、及公開說明書另有規定外，申購人每次申購各類型受益權單位之最低發行價額如下，但以經理公司任一基金之買回價金、分配收益價金轉申購本基金各組合型基金或透過特定金錢信託、投資型保單方式申購本基金各組合型基金或與經理公司另有約定者，不在此限，前開期間之後，依最新公開說明書之規定辦理。
 - (1) 新臺幣計價 A 類型受益權單位：新臺幣壹萬元；
 - (2) 美元計價 A 類型受益權單位：美元壹仟元。
9. 本基金各組合型基金自目標日期後即不再接受各類型受益權單位之申購。

(五) 基金之成立與不成立

1. 本基金各組合型基金之成立條件，為依信託契約第三條第四項之規定，於開始募集日起三十天內募足各類型受益權單位合計最低淨發行總面額等值新臺幣壹億元整。當國泰泰享退系列傘型基金之三檔組合型基金中任一基金未達成立條件時，則國泰泰享退系列傘型基金即不成立，本基金各組合型基金亦為不成立。
2. 本基金各組合型基金符合成立條件時，經理公司應即向金管會報備，經金管會核備後始得成立。
3. 本基金各組合型基金不成立時，經理公司應立即指示基金保管機構，於自本基金各組合型基金不成立日起十個營業日內，以申購人為受款人之記名劃線禁止背書轉讓票據或匯款方式，退還申購價金及加計自基金保管機構收受申購價金之日起至其發還申購價金之前一日止，按基金保管機構活期存款利率計算之利息。新臺幣計價受益權單位利息計至新臺幣「元」，不滿壹元者，四捨五入。外幣計價受益權單位利息之計算方式及位數依基金保管機構計價幣別外匯活期存款利息計算方式辦理，經理公司並應於公開說明書揭露。
4. 本基金各組合型基金不成立時，經理公司及基金保管機構除不得請求報酬外，為本基金各組合型基金支付之一切費用應由經理公司及基金保管機構各自負擔，但退還申購價金及其利息之掛號郵費或匯費由經理公司負擔。

(六) 受益憑證之上市及終止上市 (無)

(七) 基金之資產

1. 國泰泰享退系列 2029 目標日期組合基金

本組合型基金全部資產應獨立於經理公司及基金保管機構自有資產之外，並由基金保管機構本於信託關係，依經理公司之運用指示從事保管、處分、收付本組合型基金之資產。本組合型基金資產應以「玉山銀行受託保管國泰泰享退系列 2029 目標日期組合證券投資信託基金專戶」名義，經金管會申請核准或申報生效後登記之，並得簡稱為「國泰泰享退系列 2029 目標日期組合基金專戶」。基金保管機構應於外匯指定銀行依本組合型基金外幣計價幣別開立上述專戶。但本組合型基金於中華民國境外之資產，得依資產所在國或地區法令或基金保管機構與國外受託保管機構間契約之約定辦理。

國泰泰享退系列 2039 目標日期組合基金

本組合型基金全部資產應獨立於經理公司及基金保管機構自有資產之外，並由基金保管機構本於信託關係，依經理公司之運用指示從事保管、處分、收付本組合型基金之資產。本組合型基金資產應以「玉山銀行受託保管國泰泰享退系列 2039 目標日期組合證券投資信託基金專戶」名義，經金管會申請核准或申報生效後登記之，並得簡稱為「國泰泰享退系列 2039 目標日期組合基金專戶」。基金保管機構應於外匯指定銀行依本組合型基金外幣計價幣別開立上述專戶。但本組合型基金於中華民國境外之資產，得依資產所在國或地區法令或基金保管機構與國外受託保管機構間契約之約定辦理。

國泰泰享退系列 2049 目標日期組合基金

本組合型基金全部資產應獨立於經理公司及基金保管機構自有資產之外，並由基金保管機構本於信託關係，依經理公司之運用指示從事保管、處分、收付本組合型基金之資產。本組合型基金資產應以「玉山銀行受託保管國泰泰享退系列 2049 目標日期組合證券投資信託基金專戶」名義，經金管會申請核准或申報生效後登記之，並得簡稱為「國泰泰享退系列 2049 目標日期組合基金專戶」。基金保管機構應於外匯指定銀行依本組合型基金外幣計價幣別開立上述專戶。但本組合型基金於中華民國境外之資產，得依資產所在國或地區法令或基金保管機構與國外受託保管機構間契約之約定辦理。

2. 經理公司及基金保管機構就其自有財產所負債務，依證券投資信託及顧問法第二十一條規定，其債權人不得對於本基金各組合型基金資產為任何請求或行使其他權利。
3. 經理公司及基金保管機構應為本基金各組合型基金製作獨立之簿冊文件，以與經理公司及基金保管機構之自有財產互相獨立。
4. 下列財產為本基金各組合型基金資產：
 - (1) 申購受益權單位之發行價額。
 - (2) 發行價額所生之孳息。
 - (3) 以本基金各組合型基金購入之各項資產。
 - (4) 以本基金各組合型基金購入之資產之孳息及資本利得。
 - (5) 因受益人或其他第三人對本基金各組合型基金請求權罹於消滅時效，本基金各組合型

基金所得之利益。

- (6) 買回費用 (不含委任基金銷售機構收取之買回收件手續費)。
 - (7) 其他依法令或信託契約規定之本基金各組合型基金資產。
5. 本基金各組合型基金資產非依信託契約規定或其他中華民國法令規定，不得處分。
 6. 運用本基金各組合型基金所生之外匯兌換損益，由本基金各組合型基金承擔。

(八) 基金應負擔之費用

1. 下列支出及費用由本基金各組合型基金負擔，並由經理公司指示基金保管機構支付之：
 - (1) 依信託契約規定運用本基金各組合型基金所生之經紀商佣金、交易手續費等直接成本及必要費用；包括但不限於為完成基金投資標的之交易或交割費用、由股務代理機構、證券交易所或政府等其他機構或第三人所收取之費用及基金保管機構得為履行信託契約之義務，透過票券集中保管事業、中央登錄公債、投資所在國或地區相關證券交易所、結算機構、銀行間匯款及結算系統、一般通訊系統等機構或系統處理或保管基金相關事務所生之費用；
 - (2) 本基金各組合型基金應支付之一切稅捐、基金財務報告簽證及核閱費用；
 - (3) 依信託契約第十六條規定應給付經理公司與基金保管機構之報酬；
 - (4) 除經理公司或基金保管機構有故意或未盡善良管理人之注意外，任何就本基金各組合型基金或信託契約對經理公司或基金保管機構所為訴訟上或非訴訟上之請求及經理公司或基金保管機構因此所發生之費用 (包括但不限於律師費)，未由第三人負擔者；
 - (5) 除經理公司或基金保管機構有故意或未盡善良管理人之注意外，經理公司為經理本基金各組合型基金或基金保管機構為保管、處分及收付本基金各組合型基金資產，對任何人為訴訟上或非訴訟上之請求所發生之一切費用 (包括但不限於律師費)，未由第三人負擔者，或經理公司依信託契約第十二條第十二項規定，或基金保管機構依信託契約第十三條第六項、第十一項及第十二項規定代為追償之費用 (包括但不限於律師費)，未由被追償人負擔者；
 - (6) 召開受益人會議所生之費用，但依法令或金管會指示經理公司負擔者，不在此限；
 - (7) 本基金各組合型基金清算時所生之一切費用；但因信託契約第二十四條第一項第 (五) 款之事由終止契約時之清算費用，由經理公司負擔。
2. 本基金各組合型基金各類型受益權單位合計任一曆日淨資產價值低於等值新臺幣壹億元時，除前述 1.所列(1)至(3)所列支出及費用仍由本基金各組合型基金負擔外，其他支出及費用均由經理公司負擔。
3. 除前述 1、2 所列支出及費用應由本基金各組合型基金負擔外，經理公司或基金保管機構就本基金各組合型基金事項所發生之其他一切支出及費用，均由經理公司或基金保管機構自行負擔。
4. 本基金各組合型基金應負擔之費用，於計算每受益權單位淨資產價值或其他必要情形時，應分別計算各類型受益權單位應負擔之支出及費用。各類型受益權單位應負擔之支出及費

用，依最新公開說明書之規定辦理。可歸屬於各類型受益權單位所產生之費用及損益，由各類型受益權單位受益人承擔。

5. 各項費用之支付幣別，依市場實務或協議之議訂幣別進行。

(九) 受益人之權利、義務與責任

(詳見【基金概況】中(九)所列 1 之說明，請參閱本基金公開說明書第 39 頁)

(十) 經理公司之權利、義務與責任

(詳見【基金概況】中(三)所列 1 之說明，請參閱本基金公開說明書第 12 頁)

(十一) 基金保管機構之權利、義務與責任

(詳見【基金概況】中(三)所列 2 之說明，請參閱本基金公開說明書第 15 頁)

(十二) 運用基金投資證券之基本方針及範圍

(詳見【基金概況】中(一)所列 9 之說明，請參閱本基金公開說明書第 2 頁)

(十三) 收益分配

(詳見【基金概況】中(一)所列 25 之說明，請參閱本基金公開說明書第 12 頁)

(十四) 受益憑證之買回

1. 本基金各組合型基金自成立之日起六十日後，除受益人授權經理公司於定期買回日辦理買回申請外，受益人得依最新公開說明書之規定，以書面、電子資料或其他約定方式向經理公司或其委任之基金銷售機構提出買回之請求。經理公司與基金銷售機構所簽訂之銷售契約，應載明每營業日受理買回申請之截止時間及對逾時申請之認定及其處理方式，以及雙方之義務、責任及權責歸屬。除 P 類型受益權單位依最新公開說明書規定辦理外，受益人得請求買回受益憑證之全部或一部，其相關限制依最新公開說明書規定。經理公司應依「證券投資信託基金募集發行銷售及其申購或買回作業程序」辦理受益憑證之買回作業，並依本基金各組合型基金各類型受益權單位之特性，訂定其受理受益憑證買回申請之截止時間，除能證明受益人係於截止時間前提出買回請求者，逾時申請應視為次一營業日之交易。受理買回申請之截止時間，經理公司應確實嚴格執行，並應將該資訊載明於公開說明書、相關銷售文件或經理公司網站。本基金各組合型基金受理買回申請之截止時間若因不同級別而有差異者，經理公司應基於公平對待受益人及不影響受益人權益原則辦理，並於公開說明書及銷售文件充分揭露。

2. 除信託契約另有規定外，各類型受益權單位每受益權單位之買回價格以買回日該類受益權單位每受益權單位淨資產價值扣除買回費用計算之。
3. 本基金各組合型基金買回費用（含受益人進行短線交易部分及對 P 類型受益權單位有扣款不連續情形者）最高不得超過本基金各組合型基金每受益權單位淨資產價值之百分之二，並得由經理公司在此範圍內公告後調整。本基金各組合型基金買回費用、短線交易及 P 類型受益權單位扣款不連續情形之認定標準依最新公開說明書之規定。買回費用歸入本基金各組合型基金資產。
4. 除信託契約另有規定外，經理公司應自受益人提出買回受益憑證之請求到達之次一營業日起七個營業日內，指示基金保管機構以受益人為受款人之記名劃線禁止背書轉讓票據或匯款方式給付買回價金，並得於給付買回價金中扣除買回費用、手續費、掛號郵費、匯費及其他必要之費用。受益人之買回價金按所申請買回之受益權單位計價幣別給付之。
5. 受益人請求買回一部受益憑證者，經理公司亦應依前項規定之期限指示基金保管機構給付買回價金。
6. 國泰泰享退系列 2029 目標日期組合基金
本組合型基金自 2030 年 1 月 1 日起，受益人授權經理公司於定期買回日辦理定期買回。經理公司應於定期買回日起七個營業日內，指示基金保管機構給付定期買回價金。除定期買回日外，受益人仍得依本條第一項之規定自行辦理買回申請。
國泰泰享退系列 2039 目標日期組合基金
本組合型基金自 2040 年 1 月 1 日起，受益人授權經理公司於定期買回日辦理定期買回。經理公司應於定期買回日起七個營業日內，指示基金保管機構給付定期買回價金。除定期買回日外，受益人仍得依本條第一項之規定自行辦理買回申請。
國泰泰享退系列 2049 目標日期組合基金
本組合型基金自 2050 年 1 月 1 日起，受益人授權經理公司於定期買回日辦理定期買回。經理公司應於定期買回日起七個營業日內，指示基金保管機構給付定期買回價金。除定期買回日外，受益人仍得依本條第一項之規定自行辦理買回申請。
7. 經理公司得委任基金銷售機構辦理本基金各組合型基金受益憑證買回事務，基金銷售機構並得就每件買回申請酌收買回收件手續費，用以支付處理買回事務之費用。買回收件手續費不併入本基金各組合型基金資產。買回收件手續費依最新公開說明書之規定。
8. 經理公司除有信託契約第十八條第一項及第十九條第一項所規定之情形外，對受益憑證買回價金給付之指示不得遲延，如有遲延給付之情事，應對受益人負損害賠償責任。

(十五) 基金淨資產價值及受益權單位淨資產價值之計算

1. 經理公司應每營業日計算本基金各組合型基金各組合型基金之淨資產價值，並依下列原則計算之：
 - (1) 以基準貨幣計算本基金資產總額，減除適用所有類型並且費率相同之相關費用後，得

出以基準貨幣呈現之本基金各組合型基金初步總資產價值。

- (2) 依各類型受益權單位之資產佔本基金資產總額之比例，計算以基準貨幣呈現之各類型受益權單位初步總資產價值。
 - (3) 加減專屬各類型受益權單位之損益後，得出以基準貨幣呈現之各類型淨資產價值。
 - (4) 前述(3)各類型受益權單位淨資產價值加總即為本基金以基準貨幣呈現之淨資產價值。
 - (5) 前述(3)各類型受益權單位淨資產價值按信託契約第三十條第二項規定匯率換算即得出以計價貨幣呈現之各類型受益權單位淨資產價值。
2. 本基金各組合型基金包含不同計價貨幣之受益權單位，每營業日淨資產價值計算及不同計價貨幣受益權單位淨值換算，均以基準貨幣與各計價貨幣轉換進行，故存在匯率換算風險。
3. 本基金各組合型基金之淨資產價值，應依有關法令及一般公認會計原則計算之。
4. 本基金各組合型基金淨資產價值之計算及計算錯誤之處理方式，應依同業公會所擬定，金管會核定之「證券投資信託基金資產價值之計算標準」及「證券投資信託基金淨資產價值計算之可容忍偏差率標準及處理作業辦法」辦理之，該計算標準及作業辦法並應於公開說明書揭露。目前核定之計算標準及作業辦法請參閱第 211 頁【證券投資信託基金資產價值之計算標準】及第 217 頁【證券投資信託基金淨資產價值計算之可容忍偏差率標準及處理作業辦法】。經理公司並應依照下列規定計算本基金各組合型基金之淨資產價值：
- (1) 中華民國之資產：應依「證券投資信託基金資產價值之計算標準」辦理之。
 - (2) 國外之資產
 - 1) 證券交易市場交易之基金受益憑證、基金股份或投資單位：以計算日中華民國時間上午八時三十分彭博資訊(Bloomberg)所示之最近收盤價格為準。持有暫停交易者，以基金經理公司洽商其他獨立專業機構提供之公平價格為準。
 - 2) 非證券交易市場交易之基金受益憑證、基金股份或投資單位：以計算日營業時間內取得各基金經理公司之單位或股份之淨值為準，計算日無法取得淨值者，以彭博資訊(Bloomberg)所示之淨值代之，如仍無淨值者，則以最近淨值代之。持有暫停交易者，如暫停期間仍能取得通知或公告淨值，以通知或公告之淨值計算；如暫停期間無通知或公告淨值者，則以暫停交易前一營業日淨值計算。
 - (3) 國外證券相關商品
 - 1) 證券交易所交易者，以計算日中華民國時間上午八點三十分彭博資訊 (Bloomberg) 所示之最近收盤價格為準；非證券交易所交易者，以計算日中華民國時間上午八點三十分彭博資訊 (Bloomberg) 所示或交易對手所提供之最近價格為準。
 - 2) 期貨：依期貨契約所定之標的種類所屬之期貨交易市場於計算日中華民國時間上午八點三十分彭博資訊 (Bloomberg) 所示之最近結算價格為準，以計算契約利得或損失。

(4) 匯率兌換：依信託契約第三十條規定辦理。

本基金各組合型基金非基準貨幣計價資產與基準貨幣之匯率換算，先按計算日前一營業日彭博資訊(Bloomberg)所示各非基準貨幣(美元除外)對美元之收盤匯率將其換算為美元，再按計算日前一營業日中華民國外匯交易所美元對基準貨幣之收盤匯率換算為基準貨幣。如計算日當日無法取得彭博資訊所提供之前一營業日收盤匯率時，以路孚特(Refinitiv)所提供之資訊代之。如計算日無前一營業日之收盤匯率或無法取得者，則以最近之收盤匯率為準。但基金保管機構、國外受託保管機構與其他指定交易銀行間之匯款，其匯率以實際匯款時之匯率為準。

5. 每受益權單位之淨資產價值，應按各類型受益權單位分別計算及公告。
6. 各類型受益權單位每受益權單位之淨資產價值，以計算日該類型受益權單位淨資產價值，除以該類型已發行在外受益權單位總數計算，以四捨五入方式計算至各計價幣別「元」以下小數第四位。
7. 經理公司應於每營業日公告前一營業日本基金各組合型基金各類型受益權單位每受益權單位之淨資產價值。
8. 部分類型受益權單位之淨資產價值為零者，經理公司應每營業日於經理公司網站揭露前一營業日該類型受益權單位之每單位銷售價格。

(十六) 經理公司之更換

1. 有下列情事之一者，經金管會核准後，承受、轉讓或更換經理公司：
 - (1) 受益人會議決議更換經理公司者；
 - (2) 金管會基於公益或受益人之權益，以命令更換者；
 - (3) 經理公司經理本基金各組合型基金顯然不善，經金管會命令其將本基金各組合型基金移轉於經金管會指定之其他證券投資信託事業經理者；
 - (4) 經理公司因解散、破產、停業、歇業、撤銷或廢止許可等事由，致不能繼續從事基金有關業務者，經理公司應洽由其他證券投資信託事業承受其基金有關業務，並經金管會核准；經理公司不能依前述規定辦理者，由金管會指定其他證券投資信託事業承受；受指定之證券投資信託事業，除有正當理由，報經金管會核准者外，不得拒絕。
2. 經理公司之職務應自交接完成日起，由金管會核准承受之其他證券投資信託事業或由金管會命令移轉之其他證券投資信託事業承受之，經理公司之職務自交接完成日起解除，經理公司依信託契約所負之責任自交接完成日起屆滿兩年之日自動解除，但應由經理公司負責之事由在上述兩年期限內已發現並通知經理公司或已請求或已起訴者，不在此限。
3. 更換後之新經理公司，即為信託契約當事人，信託契約經理公司之權利及義務由新經理公司概括承受及負擔。
4. 經理公司之承受、轉讓或更換，應由承受之經理公司公告之。

(十七) 基金保管機構之更換

1. 有下列情事之一者，經金管會核准後，承受、轉讓或更換基金保管機構：
 - (1) 受益人會議決議更換基金保管機構；
 - (2) 基金保管機構辭卸保管職務經經理公司同意者；
 - (3) 基金保管機構辭卸保管職務，經與經理公司協議逾六十日仍不成立者，基金保管機構得專案報請金管會核准；
 - (4) 基金保管機構保管本基金各組合型基金顯然不善，經金管會命令其將本基金各組合型基金移轉於經金管會指定之其他基金保管機構保管者；
 - (5) 基金保管機構因解散、破產、停業、歇業、撤銷或廢止許可等事由，致不能繼續從事本基金各組合型基金保管機構職務者，經理公司應洽由其他基金保管機構承受其基金保管業務，並經金管會核准；經理公司不能依前述規定辦理者，由金管會指定其他基金保管機構承受；受指定之基金保管機構，除有正當理由，報經金管會核准者，不得拒絕；
 - (6) 基金保管機構被調降信用評等等級至不符合金管會規定等級之情事者。
2. 基金保管機構之職務自交接完成日起，由金管會核准承受之其他基金保管機構或由金管會命令移轉之其他基金保管機構承受之，基金保管機構之職務自交接完成日起解除。基金保管機構依信託契約所負之責任自交接完成日起屆滿兩年之日自動解除，但應由基金保管機構負責之事由在上述兩年期限內已發現並通知基金保管機構或已請求或已起訴者，不在此限。
3. 更換後之新基金保管機構，即為信託契約當事人，信託契約基金保管機構之權利及義務由新基金保管機構概括承受及負擔。
4. 基金保管機構之承受、轉讓或更換，應由經理公司公告之。

(十八) 證券投資信託契約之終止

1. 存續期間屆滿前有下列情事之一者，經金管會核准後，信託契約終止：
 - (1) 金管會基於保護公益或受益人權益，認以終止信託契約為宜，以命令終止信託契約者；
 - (2) 經理公司因解散、破產、停業、歇業、撤銷或廢止許可等事由，或因經理本基金各組合型基金顯然不善，依金管會之命令更換，不能繼續擔任本基金各組合型基金經理公司職務，而無其他適當之經理公司承受其原有權利及義務者；
 - (3) 基金保管機構因解散、破產、停業、歇業、撤銷或廢止許可等事由，或因保管本基金各組合型基金顯然不善，依金管會之命令更換，不能繼續擔任本基金各組合型基金保管機構職務，而無其他適當之基金保管機構承受其原有權利及義務者；
 - (4) 受益人會議決議更換經理公司或基金保管機構，而無其他適當之經理公司或基金保管機構承受原經理公司或基金保管機構之權利及義務者；
 - (5) 本基金各組合型基金各類型受益權單位合計淨資產價值最近三十個營業日平均值低於等值新臺幣伍仟萬元時，經理公司應即通知全體受益人、基金保管機構及金管會終止

信託契約者；

- (6) 經理公司認為因市場狀況、本基金各組合型基金特性、規模或其他法律上或事實上原因致本基金各組合型基金無法繼續經營，以終止信託契約為宜，而通知全體受益人、基金保管機構及金管會終止信託契約者；
 - (7) 受益人會議決議終止信託契約者；
 - (8) 受益人會議之決議，經理公司或基金保管機構無法接受，且無其他適當之經理公司或基金保管機構承受其原有權利及義務者。
2. 信託契約之終止，經理公司應於申報備查或核准之日起二日內公告之。
 3. 信託契約終止時，除在清算必要範圍內，信託契約繼續有效外，信託契約自終止之日起失效。
 4. 本基金各組合型基金清算完畢後不再存續。

(十九) 基金之清算

1. 信託契約終止後，清算人應向金管會申請清算。在清算本基金各組合型基金之必要範圍內，信託契約於終止後視為有效。
2. 本基金各組合型基金之清算人由經理公司擔任之，經理公司有信託契約第二十四條第一項第(二)款或第(四)款之情事時，應由基金保管機構擔任。基金保管機構亦有信託契約第二十四條第一項第(三)款或第(四)款之情事時，由受益人會議決議另行選任符合金管會規定之其他證券投資信託事業或基金保管機構為清算人。
3. 信託契約因基金保管機構第二十四條第一項第(三)款或第(四)款之情事而終止者，得由清算人選任其他適當之基金保管機構報經金管會核准後，擔任清算時期原基金保管機構之職務。
4. 除法律或信託契約另有規定外，清算人及基金保管機構之權利義務在信託契約存續範圍內與原經理公司、基金保管機構同。
5. 清算人之職務如下：
 - (1) 了結現務。
 - (2) 處分資產。
 - (3) 收取債權、清償債務。
 - (4) 分派剩餘財產。
 - (5) 其他清算事項。
6. 清算人應於金管會核准清算後，三個月內完成本基金各組合型基金之清算。但有正當理由無法於三個月內完成清算者，於期限屆滿前，得向金管會申請展延一次，並以三個月為限。
7. 清算人應儘速以適當價格處分本基金各組合型基金資產，清償本基金各組合型基金之債務，並將清算後之餘額，指示基金保管機構依各類型受益權單位數之比例分派予各受益人。清算餘額分配前，清算人應將前項清算及分配之方式向金管會申報及公告，並通知受

益人，其內容包括清算餘額總金額、本基金各組合型基金各類型受益權單位總數、各類型每受益權單位可受分配之比例、清算餘額之給付方式及預定分配日期。清算程序終結後二個月內，清算人應將處理結果向金管會報備並通知受益人。

8. 本基金各組合型基金清算及分派剩餘財產之通知，應依信託契約第三十一條規定，分別通知受益人。
9. 前項之通知，應送達至受益人名簿所載之地址。
10. 清算人應自清算終結申報金管會之日起，將各項簿冊及文件保存至少十年。

(二十) 受益人名簿

1. 經理公司及經理公司指定之事務代理機構應依「受益憑證事務處理規則」，備置最新受益人名簿壹份。
2. 前項受益人名簿，受益人得檢具利害關係證明文件指定範圍，隨時請求查閱或抄錄。

(二十一) 受益人會議

(詳見【基金概況】中(九)所列 4 之說明、請參閱本基金公開說明書第 41 頁)

(二十二) 通知及公告

(詳見【基金概況】中(十)之說明、請參閱本基金公開說明書第 42 頁)

(二十三) 證券投資信託契約之修訂

信託契約之修正應經經理公司及基金保管機構之同意，受益人會議為同意之決議，並經金管會之核准。但修正事項對受益人之權益無重大影響者，得不經受益人會議決議，但仍應經經理公司、基金保管機構同意，並經金管會之核准。

「依據證券投資信託及顧問法第二十條及證券投資信託事業管理規則第二十一條第一項規定，證券投資信託事業應於其營業處所及其基金銷售機構營業處所，或以其他經主管機關指定之其他方式備置證券投資信託契約，以供投資人查閱；證券投資信託事業應依投資人之請求，提供證券投資信託契約副本，並得收取工本費新臺幣壹百元」。

【經理公司概况】

(一) 公司簡介

1. 設立日期：中華民國八十九年二月十一日。
2. 最近三年股本形成經過

國泰證券投資信託股份有限公司最近三年股本形成經過

112年12月31日

年 月	每股 面額	核 定 股 本		實 收 股 本		股 本 來 源
		股數(股)	金額 (新臺幣元)	股數(股)	金額 (新臺幣元)	
100/9	10	150,000,000	1,500,000,000	150,000,000	1,500,000,000	盈餘轉增資 353,748,000 元 現金增資 714,852,000 元

3. 營業項目

H303011 證券投資信託事業

- (1) 證券投資信託業務
- (2) 全權委託投資業務
- (3) 證券投資顧問業務(H304011)
- (4) 期貨信託投資業務(H406011)
- (5) 其他經主管機關核准業務

4. 沿革

- (1) 最近五年度募集之基金

國泰證券投資信託股份有限公司經理其他基金資料

112年12月31日

基金名稱	成立日
國泰 10 年期以上 A 等級美元公司債券 ETF 證券投資信託基金(基金之配 息來源可能為收益平準金)	107/11/20
國泰標普北美科技 ETF 證券投資信託基金	108/01/22
國泰旗艦產業 ETF 傘型證券投資信託基金之 7-10 年 A 等級金融產業債 券證券投資信託基金	108/02/25
國泰旗艦產業 ETF 傘型證券投資信託基金之 15 年期以上 A 等級科技產 業債券證券投資信託基金	108/02/25
國泰旗艦產業 ETF 傘型證券投資信託基金之 15 年期以上 A 等級公用事 業產業債券證券投資信託基金	108/02/25
國泰六年階梯到期新興市場債券證券投資信託基金(本基金有相當比重投 資於非投資等級之高風險債券)	108/04/26
國泰大三元 ETF 傘型證券投資信託基金之美國費城半導體證券投資信託 基金	108/04/23
國泰大三元 ETF 傘型證券投資信託基金之 15 年期以上 A 等級醫療保健 產業債券證券投資信託基金	108/04/23
國泰大三元 ETF 傘型證券投資信託基金之中國企業 7 年期以上美元 A 級 債券證券投資信託基金	108/04/23
國泰泰享退系列 2029 目標日期組合證券投資信託基金	108/07/25

國泰泰享退系列 2039 目標日期組合證券投資信託基金	108/07/25
國泰泰享退系列 2049 目標日期組合證券投資信託基金	108/07/25
國泰 2025 到期新興市場債券證券投資信託基金(本基金有相當比重投資於非投資等級之高風險債券)	108/07/30
國泰道瓊工業平均指數單日正向 2 倍證券投資信託基金	108/08/15
國泰美國收益傘型證券投資信託基金之美國多重收益平衡證券投資信託基金(本基金有相當比重投資於非投資等級之高風險債券且配息來源可能為本金)	108/11/15
國泰美國收益傘型證券投資信託基金之美國短期公債 ETF 證券投資信託基金	108/11/15
國泰網路資安 ETF 證券投資信託基金	109/03/23
國泰亞洲非投資等級債券證券投資信託基金(本基金之配息來源可能為本金)	109/10/20
國泰台灣高股息傘型證券投資信託基金之台灣高股息證券投資信託基金	109/07/10
國泰台灣高股息傘型證券投資信託基金之台灣 ESG 永續高股息 ETF 證券投資信託基金(基金之配息來源可能為收益平準金)	109/07/10
國泰台灣 5G PLUS ETF 證券投資信託基金	109/12/01
國泰全球智能電動車 ETF 證券投資信託基金	110/06/21
國泰全球基因免疫與醫療革命 ETF 證券投資信託基金	110/11/11
國泰美國 ESG 證券投資信託基金	111/01/13
國泰全球數位支付服務 ETF 證券投資信託基金	111/07/01
國泰全球品牌 50ETF 證券投資信託基金(基金之配息來源可能為收益平準金)	111/09/16
國泰美國優質債券證券投資信託基金(本基金有一定比重得投資於非投資等級之高風險債券且配息來源可能為本金)	111/11/04
國泰四年到期成熟市場投資等級債券證券投資信託基金(本基金有一定比重得投資於非投資等級之高風險債券且配息來源可能為本金)	112/02/23
國泰台灣領袖 50 ETF 證券投資信託基金(基金之配息來源可能為收益平準金)	112/03/16
國泰三年到期全球投資等級債券證券投資信託基金(本基金有一定比重得投資於非投資等級之高風險債券且配息來源可能為本金)	112/05/30
國泰 10 年以上投資級金融債券 ETF 證券投資信託基金(基金之配息來源可能為收益平準金)	112/10/04

(2) 分公司及子公司之設立

1) 高雄分公司：於 97 年 12 月 15 日設立。

主要業務範圍為 H303011 證券投資信託業務

A. 協助總公司辦理受益憑證之募集、銷售及私募

B. 協助總公司推廣全權委投資業務

C. H406011 期貨信託事業(辦理期貨信託基金受益憑證之募集及銷售業務)：98 年 6 月 11 日取得核准

D. 證券投資顧問業務(H304011)：98 年 8 月 13 日取得核准

2) 台中分公司：於 99 年 5 月 26 日設立。

主要業務範圍為 H303011 證券投資信託業務

- A. 協助總公司辦理受益憑證之募集、銷售及私募
 - B. 協助總公司推廣全權委投資業務
 - C. 證券投資顧問業務(H304011)
 - D. H406011 期貨信託事業(辦理期貨信託基金受益憑證之募集及銷售業務)：99 年 6 月 29 日取得核准
- 3) 新竹分公司：於 100 年 6 月 8 日設立。
- 主要業務範圍為 H303011 證券投資信託業務
- A. 協助總公司辦理受益憑證之募集、銷售及私募
 - B. 協助總公司推廣全權委投資業務
 - C. 證券投資顧問業務(H304011)
 - D. H406011 期貨信託事業(辦理期貨信託基金受益憑證之募集及銷售業務)：100 年 7 月 18 日取得核准
- 4) 子公司國泰私募股權股份有限公司：於 106 年 11 月 15 日設立
- 主要業務範圍為
- A. H202010 創業投資業
 - B. I102010 投資顧問業
 - C. I103060 管理顧問業
 - D. H201010 一般投資業
 - E. H204010 私募股權投資業
 - F. ZZ99999 除許可業務外，得經營法令非禁止或限制之業務
- (3) 董事、監察人或主要股東股權之移轉或更換、經營權之改變及其他重要紀事
- 1) 董事、監察人更換情形
- 92.05.16 第二屆新任董事為：同記實業股份有限公司(代表人劉鳳嬌)、良廷實業股份有限公司(代表人溫堅、刁明華)、佳誼實業股份有限公司(代表人王欲明、江志平); 新任監察人為同記實業股份有限公司(代表人黃麗芳); 劉鳳嬌女士經董事會推選，獲選為董事長。
 - 92.09.09 法人董事良廷實業股份有限公司更換原代表人刁明華，改派張永輝擔任董事職務。
 - 93.03.09 法人董事良廷實業股份有限公司更換原代表人溫堅，改派陳莉菁擔任董事職務。
 - 93.03.15 法人董事良廷實業股份有限公司原代表人張永輝請辭，董事職務暫缺。
 - 93.09.09 法人董事良廷實業股份有限公司更換原代表人陳莉菁，改派張雍川擔任董事職務。
 - 94.06.28 法人董事良廷實業股份有限公司指派張錫為代表人擔任董事職務。
 - 95.05.23 第三屆新任董事為：同記實業股份有限公司(代表人劉鳳嬌)、良廷實業股份有限公司(代表人張錫、張雍川)、佳誼實業股份有限公司(代表人王欲明、江志平); 新任監察人為同記實業股份有限公司(代表人黃麗芳); 劉鳳嬌女士經董事會推選，獲選為董事長。
 - 95.09.18 法人董事佳誼實業股份有限公司辭任董事，其代表人王欲明、江志平之董事職務同時解任。
 - 95.10.17 95 年股東臨時會補選二席董事，當選者為良廷實業股份有限公司(代表人王欲明)、同記實業股份有限公司(代表人江志平)。
 - 96.05.04 法人監察人同記實業股份有限公司更換原代表人黃麗芳，改派洪瑞鴻擔任監察人職務。
 - 97.01.15 原董事長劉鳳嬌辦理屆齡退休，法人董事同記實業股份有限公司，改派吳英峰擔任董事職務; 吳董事英峰經董事會推選，獲選為董事長。

- 98.06.03 第四屆新任董事為：同記實業股份有限公司(代表人吳英峰、江志平)、良廷實業股份有限公司(代表人張錫、王欲明、張雍川)、新任監察人為同記實業股份有限公司(代表人洪瑞鴻);吳英峰先生經董事會推選,獲選為董事長。
- 100.06.24 第五屆新任董事為：國泰金融控股股份有限公司(代表人吳英峰、王欲明、張錫、江志平、張雍川)、新任法人監察人為國泰金融控股股份有限公司(代表人洪瑞鴻);吳英峰先生經董事會推選,獲選為董事長。
- 100.12.27 法人董事國泰金融控股股份有限公司之代表人王欲明先生辭世,卸任董事職務,董事職務暫缺。
- 102.02.28 法人董事國泰金融控股股份有限公司之代表人吳英峰先生請辭,卸任董事長職務,董事職務暫缺。
- 102.03.01 法人董事國泰金融控股股份有限公司之代表人張錫先生,經董事會推選獲選為董事長。
- 102.03.15 法人董事國泰金融控股股份有限公司指派黃國忠及王怡聰擔任董事職務,自一〇二年三月十六日生效。
- 103.06.06 第六屆新任董事為：國泰金融控股股份有限公司(代表人張錫、江志平、張雍川、王怡聰、黃國忠)、新任法人監察人為國泰金融控股股份有限公司(代表人洪瑞鴻);張錫先生經董事會推選,獲選為董事長。
- 105.09.13 法人董事國泰金融控股股份有限公司指派 Linwood(“Woody”) Earle Bradford JR 及 Bo Rolf Anders Kratz 擔任董事職務,自一〇五年九月十三日生效。
- 106.06.16 第七屆新任董事為：國泰金融控股股份有限公司(代表人張錫、江志平、張雍川、王怡聰、黃國忠、Linwood(“Woody”) Earle Bradford JR、Bo Rolf Anders Kratz)、新任法人監察人為國泰金融控股股份有限公司(代表人洪瑞鴻)。
- 107.11.02 原董事江志平辦理屆齡退休,國泰金融控股股份有限公司改派吳惠君擔任董事職務,自一〇七年十一月二十五日生效。
- 109.06.12 第八屆新任董事為：國泰金融控股股份有限公司(代表人張錫、郭明鑑、李長庚、張雍川、王怡聰、Linwood(“Woody”) Earle Bradford JR、Bo Rolf Anders Kratz)、新任法人監察人為國泰金融控股股份有限公司(代表人洪瑞鴻)。
- 109.06.15 張錫先生經董事會推選,獲選為董事長。
- 110.04.14 法人董事國泰金融控股股份有限公司之代表人王怡聰請辭董事職務,自一一〇年四月十四日生效。
- 110.04.28 法人董事國泰金融控股股份有限公司指派蔡宜芳擔任董事職務,自一一〇年四月二十八日生效。
- 110.09.10 法人董事國泰金融控股股份有限公司之代表人 Bo Rolf Anders Kratz 請辭董事職務,自一一〇年九月十日生效。
- 110.11.09 法人董事國泰金融控股股份有限公司指派李虹明擔任董事職務,自一一〇年十一月九日生效。
- 112.04.27 法人董事國泰金融控股股份有限公司之代表人李虹明請辭董事職務,自一一二年四月二十七日生效。
- 法人董事國泰金融控股股份有限公司指派劉上旗擔任董事職務,自一一二年四月二十七日生效。
- 112.06.09 第九屆新任董事為：國泰金融控股股份有限公司(代表人張錫、郭明鑑、李長庚、劉上旗、張雍川、蔡宜芳、Linwood(“Woody”) Earle Bradford JR)、新任法人監察人為國泰金融控股股份有限公司(代表人洪瑞鴻)。
- 112.07.18 張錫先生經董事會推選,獲選為董事長。
- 112.08.01 法人董事國泰金融控股股份有限公司之代表人 Linwood(“Woody”) Earle Bradford JR 請辭董事職務,自一一二年八月一日生效。

2) 主要股東之股權移轉情形

- 90.05.24 加拿大商道富環球投資管理有限公司將 20%之股權讓售予國泰人壽保險股

份有限公司。

90.07.26 豐隆投資股份有限公司將 13.50% 股權讓售予萬達投資股份有限公司。

90.07.26 豐隆投資股份有限公司將 7% 之股權讓售予百星投資股份有限公司。

90.07.26 泰合投資股份有限公司將 6.50% 之股權讓售予百星投資股份有限公司。

90.07.26 泰合投資股份有限公司將 13.50% 之股權讓售予伯瀚投資股份有限公司。

91.05.24 黃美雄將 7.50% 之股權讓售予百星投資股份有限公司。

99.11.25 伯瀚投資股份有限公司將 10.125% 之股權讓售予良廷實業股份有限公司。

99.11.25 佳誼實業股份有限公司將 3.75% 之股權讓售予同記實業股份有限公司。

100.06.24 同記實業股份有限公司將 7.5% 之股權讓售予國泰金融控股股份有限公司。
良廷實業股份有限公司將 13.875% 之股權讓售予國泰金融控股股份有限公司。
宗聯實業股份有限公司將 7.125% 之股權讓售予國泰金融控股股份有限公司。
國泰人壽保險股份有限公司將 40% 之股權讓售予國泰金融控股股份有限公司。
萬達投資股份有限公司將 10.125% 之股權讓售予國泰金融控股股份有限公司。
百星投資股份有限公司將 17.625% 之股權讓售予國泰金融控股股份有限公司。
國泰創業投資股份有限公司將 3.75% 之股權讓售予國泰金融控股股份有限公司。
國泰金融控股股份有限公司購入全數股東之 100% 股權。

3) 經營權之改變：無

4) 其他重要紀事：本公司與大陸國開證券合資設立國開泰富基金管理有限責任公司，本公司持股比例 33.3%，該公司於 102 年 9 月 12 日正式開業營運，另於 111 年 7 月 28 日更名為北京京管泰富基金管理有限責任公司。

(二) 公司組織

1. 股權分散情形

(1) 股東結構

國泰證券投資信託股份有限公司股東結構

112 年 12 月 31 日

數量 \ 股東結構	本國法人		本國 自然人	外國 機構	外國 個人	合計
	上市公司	其他法人				
人數	1	0	0	0	0	1
持有股數(千股)	150,000	0	0	0	0	150,000
持股比率(%)	100	0	0	0	0	100

(2) 主要股東名單

國泰證券投資信託股份有限公司主要股東 (股權比率百分之五以上) 名單

112 年 12 月 31 日

主要股東名稱	持有股數(股)	持股比率(%)
國泰金融控股股份有限公司	150,000,000	100.000%

2. 組織系統

國泰證券投資信託股份有限公司組織表 (員工人數 345 人)

112 年 12 月 31 日

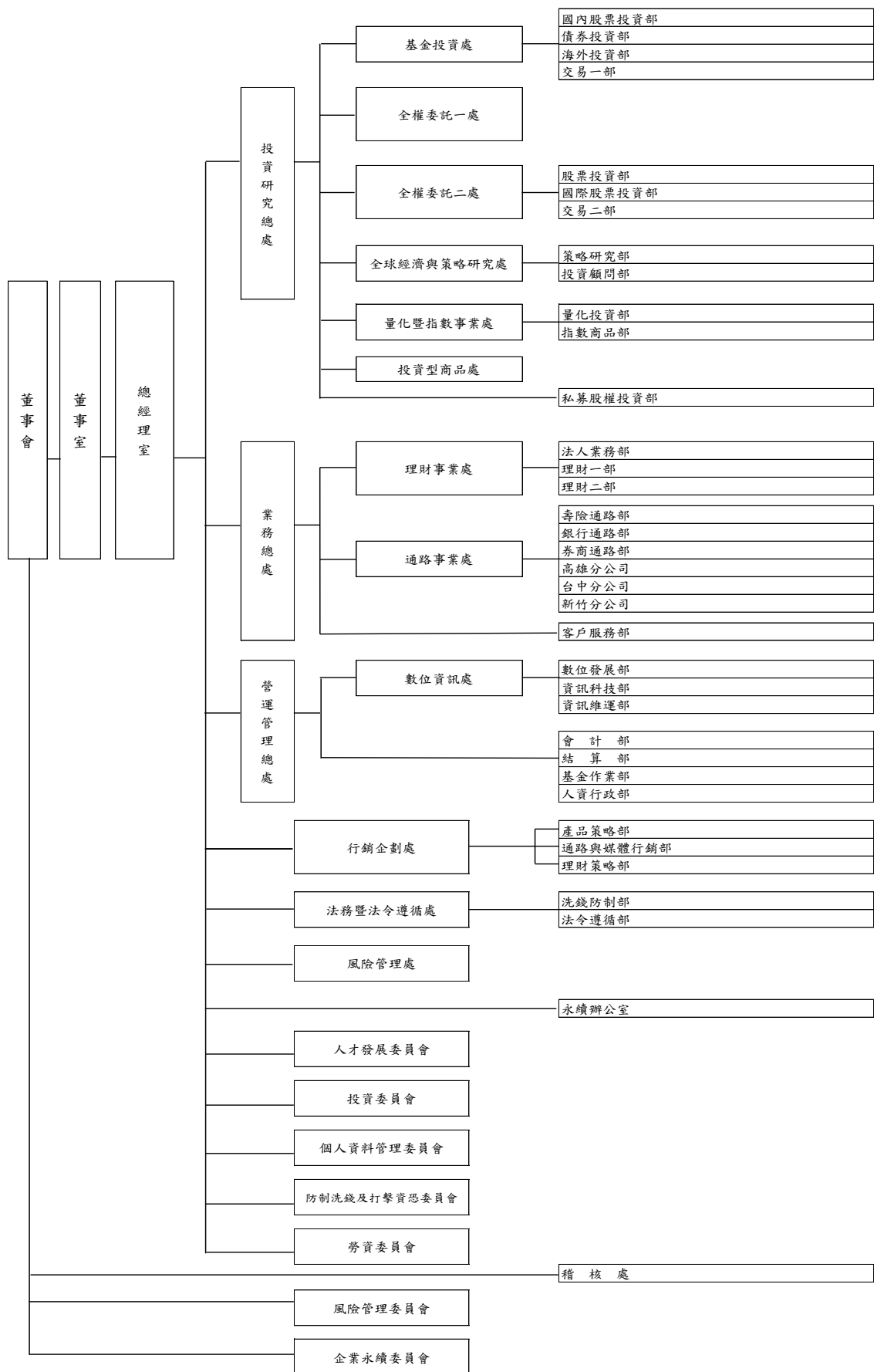

部門名稱		部門職掌	
投資研究總處	基金投資處	國內股票投資部	*依據相關法令規定辦理各國內股票型(含平衡型)基金之投資管理及避險交易。 *對總體經濟、各產業及上市上櫃公司營運狀況予以分析並提出建議。
		債券投資部	*依據相關法令規定辦理各債券型等固定收益類型基金之投資管理及避險交易。 *對總體經濟、各產業及上市上櫃公司營運狀況予以分析並提出建議。
		海外投資部	*依據相關法令規定辦理各海外包含大中華區基金之投資管理及避險交易。 *對總體經濟、各產業及上市上櫃公司營運狀況予以分析並提出建議。
		交易一部	*依據基金/投資經理人之決策執行各項商品交易與記錄。 *交易確認、成交表報編製、投資交易相關作業及風險控管措施。
	全權委託一處	--	*全權委託業務招攬與管理。 *全權委託帳戶之投資決定與管理。
	全權委託二處	股票投資部	*國泰集團國內外股票全權委託業務之招攬與管理。 *全權委託帳戶受託資產之投資決定與管理。 *委外代操業務之資料蒐集、簡報作業等相關事宜。
		國際股票投資部	*國泰集團法人客戶之業務拜訪及業務招攬。 *委外代操業務之資料蒐集、簡報作業等相關事宜。 *受理國泰集團全權委託之申請、簽約與帳戶開立。 *相關契約的變更、終止作業、違約處理。 *該部門相關業務營業紛爭之處理。 *委任人查詢投資決策相關資料。
		交易二部	*執行投資經理人之投資買賣決策、依各項契約規定及相關資料更新維護及提供、交易對手評估及執行開戶程序、依上市櫃公司除息/除權作業程序及基金配權息規定執行相關作業。 *交易確認及相關查核之資料提供回覆、報表編製、相關作業及風險控管措施。 *金融市場法人動態情報之蒐集彙整。
	全球經濟與策略研究處	策略研究部	*進行總體經濟研究，主要以全球主要經濟體、國家或本公司相關投資所涵蓋之區域與資產為主。 *定期撰寫總體經濟、金融市場投資策略研究報告，並舉行相關之投資會議以提供經理人制定投資策略之參考。 *定期召開資產配置會議以協助行銷業務單位同仁掌握全球金融市場投資趨勢，並協助推展產品銷售業務。 *不定期針對市場特殊事件與議題，進行對總經與金融市場之影響分析報告。 *建立及維護投資資訊系統之全球主要經濟體之總經與金融市場指標資料庫。 *建立與管理金融市場技術分析平台以及分析金融市場資金流動狀況，以供經理人投資決策之參考。
		投資顧問部	金融市場投資策略研究： 1.依據宏觀策略提供之建議進行資產配置報酬率與風險分析，不定期評估事件衝擊之投報分析與建議 2.定期發布資產配置風險與獲利評估報告，定期發布金融市場展望與投資建議報告，定期發布最新量化篩選投資組合報告 3.建立與管理金融市場技術分析平台以及分析金融市場資金流向狀況，以供經理人投資決策之參考。 提供委任人投資建議 1.收集國內外金融市場情況，掌握總體經濟趨勢。 2.收集相關產業的供需狀況、訊息及個別公司的營運狀況。 3.收集政府或主管機關發佈法令相關訊息。 4.依據收集之商情資料及相關會議訊息，製作本公司最新之投資分析報告。 5.衡量當日市場狀況與客戶投資組合現況，配合本公司最新之投資分析報告，撰寫

部門名稱		部門職掌
量 化 暨 指 數 事 業 處		<p>傳遞予客戶之當日個股買賣建議。</p> <p>6.每月提供委任人下月建議投資組合。</p> <p>7.每季提供委任人上季推薦績效檢討與下季展望分析。</p> <p>*業務及行銷支援</p> <p>1.利用內外部研究資源，從事市場及產品分析，提供業務單位所需之輔銷文宣與金融市場資訊。</p> <p>2.協助業務陪訪及說明會，以利促進銷售推廣。</p> <p>*其他</p> <p>1.對於國內外產品趨勢提供相關資訊及分析，以協助公司擬定新產品發展策略以及現有產品促銷推廣策略。</p>
	量 化 投 資 部	<p>*基金管理</p> <p>1. 投資組合及資產分配管理。</p> <p>2. 稟承投資委員會之投資決策，善盡基金管理人之職責，負責指數型基金、指數股票型基金與模組化操作型基金之投資運作。</p> <p>3. 稟承風險管理委員會之投資決策，善盡基金管理人之職責，負責指數型基金、指數股票型基金與模組化操作型基金之投資運作。</p> <p>4. 依據投資委員會之投資策略建議及研究人員、指數提供者提供相關對總體經濟、世界指數及商品概況予以分析並提出分析及建議，擬定最佳投資組合，以期於相同預期報酬率下風險極小化或於相同風險下預期報酬率得極大化。</p> <p>5. 定期分析投資組合之績效，作為修正投資組合之參考。</p> <p>6. 判斷投資組合風險，並加以適當的規避。</p> <p>7. 控管基金之各項投資比率、可投資標的及其他投資限制。</p> <p>8. ETF 期貨信託基金之投資研究與管理。</p> <p>*產品指數研究</p> <p>依據各研究人員及基金經理人專長，分配適當之市場分析領域，以專業分工及團隊合作的精神進行產品及指數研究工作，並協助業務團隊推廣產品。</p>
	指 數 商 品 部	<p>*基金管理</p> <p>1. 投資組合及資產分配管理。</p> <p>2. 稟承投資委員會之投資決策，善盡基金管理人之職責，負責期貨 ETF 及期貨指數型基金之投資運作。</p> <p>3. 稟承風險管理委員會之投資決策，善盡基金管理人之職責，負責期貨 ETF 及期貨指數型基金之投資運作。</p> <p>4. 依據投資委員會之投資策略建議及研究人員、指數提供者提供相關對總體經濟、世界指數及商品概況予以分析並提出分析及建議，擬定最佳投資組合，以期於相同預期報酬率下風險極小化或於相同風險下預期報酬率得極大化。</p> <p>5. 定期分析投資組合之績效，作為修正投資組合之參考。</p> <p>6. 判斷投資組合風險，並加以適當的規避。</p> <p>7. 控管基金之各項投資比率、可投資標的及其他投資限制。</p> <p>*產品推展與市場流動性維持</p> <p>依據各研究人員及基金經理人專長，分配適當之市場分析領域，以專業分工及團隊合作的精神進行產品及指數研究工作，並協助業務團隊推廣產品。在市場流動性維持上，將鼓勵受益憑證之流動量提供者參與市場報價，並與之維繫雙向溝通，同時利用市場資料觀察流動性情況，以確認流動量提供者是否善盡報價義務，為市場流動性需求提供解決方案，協助產品次級市場交易能夠穩定成長。</p>
投 資 型 商 品 處	--	<p>(一)、全權委託業務招攬與管理</p> <p>1. 個人戶與一般法人戶之業務拜訪及業務招攬。</p> <p>2. 投資型保單及資產配置型全委業務之資料蒐集、簡報作業等相關事宜。</p> <p>3. 受理全權委託之申請、簽約與帳戶開立。</p> <p>4. 相關契約的變更、終止作業、違約處理。</p> <p>5. 該部門相關業務營業紛爭之處理。</p> <p>6. 委任人查詢投資決策相關資料。</p>

部門名稱		部門職掌	
		(二)、全權委託帳戶投資決定與管理 1. 依據相關法令及規定辦理有關全權委託帳戶之相關投資分析、投資決定及投資檢討等相關投資管理作業。 2. 運用全權委託投資帳戶資金從事符合投資契約規定之投資標的相關投資。 3. 運用全權委託投資帳戶資金從事符合投資契約規定之衍生性金融商品相關交易。 4. 其他與全權委託投資交易相關之作業事項。 5. 控管帳戶之各項投資比率、可投資標的及其他投資限制。 (三)、創新產品研究分析 1. 跨資產類別之資產配置策略研發。 2. 模組化交易策略研發。 3. 證券與期貨之投資策略與操作模組之設計。 (四)、私募基金投資決定與管理 1. 依據相關法令及規定辦理有關私募基金之相關投資分析、投資決定及投資檢討等相關投資管理作業。 2. 善盡基金管理人職責，負責符合投資契約規定之投資標的及衍生性金融商品相關交易。 3. 定期分析投資組合之績效，作為修正投資組合之參考。 4. 判斷投資組合風險，並加以適當的規避。	
	私募股權投資部	*對被投資事業進行企業經營、管理、諮詢及監督工作。 *定期及不定期的報告私募股權基金對被投資公司之經營狀況，及基金本身之投資績效。 *依照私募基金之投資決策，進行新案投資及已投資案處分之相關工作	
業務總處	理財事業處	理財一部 理財二部	*主要負責中實戶市場及法人客戶之直接開拓與關係維護，並適時提供市場與公司各項產品相關資訊內容等理財服務事項。
		法人業務部	*主要負責國內外法人、專業投資機構之業務推廣與關係維護，並適時提供市場與公司各項產品相關資訊內容等理財服務事項。
	通路事業處	券商通路部	*協助遴選及架構本公司基金券商通路銷售機構及買回機構。 *適時提供基金相關訊息及服務予各該機構，以促使其順利銷售本公司基金或提供服務給本公司客戶。
		銀行通路部	*開拓銀行金融機構，為本公司基金代理及特定金錢信託銷售與買回機構、遴選銀行機構為本公司各基金保管機構。 *提供基金相關訊息、教育訓練及服務予各該配合機構，以促進其順利銷售本公司基金。
		壽險通路部	*負責推動各關係企業之通路有關資產配置、理財規劃等資訊之推廣及教育訓練。 *提供各關係企業同仁有關共同基金各項業務之諮詢服務。
		各分公司	*推動各關係企業之通路有關資產配置、理財規劃等資訊之推廣及教育訓練，提供各關係企業同仁有關共同基金各項業務之諮詢服務。 *負責法人客戶及中實戶市場之直接開拓，並適時提供市場資訊與基金等相關服務。 *開拓銀行金融業務，提供基金訊息，教育訓練及服務各配合機構，以促進其順利銷售公司基金。 *接受客戶查詢投資交易狀況及受理基金申贖各項異動作業。
客戶服務部	*接受客戶查詢投資交易狀況及受理基金申贖各項異動作業。 *提供客戶基金相關參考資料及諮詢服務。		
營運管理總處	數位資訊處	資訊科技部	1. 公司資訊應用系統之規劃與管理，包含應用系統建置、營運、維護、風險與效益評估，整合公司業務發展與各部門作業需求制訂執行方案與建議。 2. 協助各部門資訊應用系統的導入，藉由作業流程系統化，縮短作業時間、降低人工作業成本、減少人工處理錯誤，提升作業效率與正確性。 3. 負責應用系統之需求探索、分析、設計、科技導入、開發、測試、維護與使用者教育訓練等作業，提供持續穩定之資訊系統作業環境，確保公司營運與客戶服務不中斷，提升客戶與員工之滿意度。

部門名稱		部門職掌
		4.負責應用系統之委外開發管理，包含委外廠商遴選、需求範疇、專案時程、交付標的、驗收標準等項目管理，藉資訊委外優點達成作業需求與目標。 5.負責應用系統資料之維護與管理，訂定資料修改申請與執行流程，透過專業分工之標準化作業，確保系統資料之正確性無虞，嚴密保護公司與客戶重要資料。
	數位發展部	1.推動公司在金融科技上的應用發展，整合內外部資源，導入新數位科技解決方案，以提供客戶創新的數位金融服務及使用者體驗。 2.調研市場對金融科技的發展，協助提供相關技術諮詢、分析、可行性評估等建議，做為公司數位發展之參考依據。 3.協助各單位推動作業流程簡化與數位化，導入合適的數位科技工具或系統，藉此提升作業效率與降低人力成本，以強化公司之數位競爭力。 4.整合公司內部單位、集團資源與外部協力廠商，共同執行並管理金融科技相關專案計畫。
	資訊維運部	1.資訊架構技術之評估、引進及建置，以達營運不中斷目的。 2.資訊基礎設施之技術架構及發展策略規劃。 3.資訊主機系統與網路等設備之管理及維運。 4.各項末端設備(個人電腦及相關週邊設備)建置管理及維護。 5.機房機電、空調、消防建置規劃、監控與管理。 6.負責資訊安全政策制訂、管理及宣導，以持續提升資訊安全之水準。
	會計部	*基金及全權委託投資帳戶會計 1.依會計制度辦理會計事務。 2.基金及全權委託投資帳戶淨值計算。 3.有關會計處理原則等法令之遵循 4.依規定向主管機關辦理各項資料之申報或公告事宜 *公司會計/出納帳務 *自有資金運用事宜
	結算部	1.各商品交易資料核對及確認。 2.各商品交易確認單之收集。 3.各商品交易指示函製作及覆核。 4.各項商品基本資料建檔與資料維護。 5.投資標的之各項公司活動之回覆與處理。 6.次保管銀行帳戶開立及相關事務聯繫。 7.各商品交易衍生之交割狀態追蹤及處理。
	基金作業部	*配合法令之規範、考量公司業務部門及客戶之需求，訂定各項基金事務處理(包含網路開戶及網路交易)之標準作業流程，並定期檢討改進。 *網路交易服務的規劃、網路交易系統測試與後續追蹤執行。 *負責網路交易資料維護與基金作業股務資料的轉檔勾稽作業。 *網路交易系統操作功能之改良及創新。 *與基金業務之往來扣款銀行或相關基金事務配合單位的資訊傳輸。 *彙集、整理、覆核所有來自各銷售機構之交易資料，正確且及時地輸入系統，提供客戶及時查詢資訊。 *受理客戶辦理各項基金申購、買回、資料變更或受益憑證異動等相關作業。 *根據法令規定、各基金信託契約及公開說明書之約定，確保交易憑證之齊備與內容之完整正確。 *依據主管機關之相關規範辦理各項申報或公告事宜。 *基金合併、清算、終止、受益人會議之作業規劃與相關事務處理。 *基金募集作業與報請成立。 *配合新發行產品或業務調整作業系統功能以符合作業需要。
	人資行政部	*各項人事規章制度之擬定，修訂及執行。 *員工招募、遴選、任用及績效考核等相關作業規劃、宣導及執行。 *員工教育訓練相關事宜。 *員工薪資、獎酬相關事宜。 *員工繳交各項資料之審查事宜。

部門名稱		部門職掌
		<ul style="list-style-type: none"> *公司及個人利害關係人申報、維護及公告管理。 *人才培育及管理等制度建置及執行。 *績效考核制度建立及執行等管理作業。 *公司各項行政規章制度之擬定、修訂及執行。 *公司各項執照、證件及變更登記表之保管、異動作業。 *股東會及公司股務。 *辦理公司之營繕事務、不動產管理、辦公處所之設備(資訊設備除外)、生財器具及事務用品之管理、請採購及各項異動作業。 *各項公文、郵件之收發管理作業。 *行政作業/文書管理：各項標準作業書及程序書等文件之管理、印鑑管理、契約管理、倉庫管理。 *公司各項保險作業之辦理、異動或理賠申請事務。 *勞安工作相關事務與辦公環境之清潔維護管理。 *總機接待及門禁等事務管理。 *協助跨部門行政事務之處理及協調彙整。
行銷企劃處	產品策略部	<ul style="list-style-type: none"> *同業(產品)動態及相關法規蒐集研究。 *新基金募集申請(報)專案作業。 *投標境內機構之全權委託專案作業。 *既有產品管理維護(包含信託契約及公開說明書維護修訂)。 *新業務、轉投資、投資資格、投資額度等申請。
	通路與媒體行銷部	<ul style="list-style-type: none"> *新基金募集 / 促銷活動之行銷企劃及執行 (1)基金簡介設計及製作、印刷(2)廣宣企劃及執行(3)媒體公關作業 *數位行銷 (1)企業網站規劃維護(2)數位行銷活動規劃與執行(3)公司/集團各式活動之數位行銷支援 *企業行銷及通路行銷活動 (1)品牌形象建立及廣宣規劃(2)企業行銷活動執行(3)企業刊物編製(4)集團刊物文稿提供(5)集團廣宣活動支援(6)協助業務通路活動辦理 *媒體公關 (1)媒體關係維繫(2)新聞稿撰擬(3)媒體採訪計劃協調聯繫(4)記者會召開
	理財策略部	<ul style="list-style-type: none"> (一)業務支援 (1)業務陪訪及說明會主講 (2)業務及通路端教育訓練 (3)例行報告及通路需求文宣 (4)業務需求製作及回覆 (二)公司產品推廣 (1)IPO 基金行銷 (2)主動式基金產品、被動式 ETF 產品、ILP 產品策略推廣 (3)定期定額推廣 (三)退休理財推廣：退休理財客說會或陪訪活動，加強公司為專業退休理財專家形象。 (四)對於國內外產品趨勢提供相關資訊及分析，以協助公司擬定新產品發展策略以及現有產品促銷推廣策略。
風險管理處		<ul style="list-style-type: none"> *協助擬定風險管理政策。溝通建立適當之風險量化與非量化方法、技術與各類風險管理機制，協助風險管理流程之建立：如風險之辨識(如：市場風險、信用風險、流動性風險、作業風險等)、衡量、監控、測試、報告與回應。 *其他風險控管(包括法律風險、信譽風險及策略風險等)協調建立適當之風險控管處理程序。 *風險管理資訊系統與資料庫之建置，並確認其資料之完整性、機密性與安全性。 *風險資訊報告揭露。 *召集召開定期或不定期風險管理會議。

部門名稱		部門職掌
法務暨法令遵循處	法令遵循部	*負責本公司法務及法令遵循相關事務： *法務事項包含：對各單位人員施以適當合宜之法規訓練；確認各部門所使用表單之適法性；各項中英契約審閱；對外正式公文之覆核；法律意見諮詢；法律規章研究；其他公司應辦法律事務。 *法令遵循事項包含：建立清楚適當之法令傳達、諮詢、協調與溝通系統；確認各項作業及管理規章均配合相關法規適時更新，使各項營運活動符合法令規定。
	洗錢防制部	*規劃、制定及維護符合主管機關規範之洗錢防制及打擊資恐政策與作業程序與相關內控制度。 *督導各單位落實執行洗錢防制及打擊資恐相關作業。 *辦理其他洗錢防制及打擊資恐相關必要事項。
-	永續辦公室	*管理與執行主管機關永續發展轉型相關事務 *規劃公司 ESG 策略計劃、執行方案，並定期報告董事會 *金控永續委員會相關作業，包括秘書職務 *年度永續報告製作、公司永續網站維護、ESG 教育訓練 *管理與統籌目前投信 CS 6 小組運作
稽核處		*依據風險評估結果，排定不同週期之稽核作業，查核內部控制制度執行狀況及作業遵循程度，並對查核缺失異常事項提出改善建議。

3. 總經理、副總經理及各單位主管之姓名、就任日期、持有經理公司之股份數額及比率、主要經(學)歷、目前兼任其他公司之職務

國泰證券投資信託股份有限公司總經理、副總經理及各單位主管資料

112年12月31日

職稱	姓名	到職日期	就任日期	持有本公司股份		主要經(學歷)	目前兼任其他公司職務
				股數	持股比率		
董事長	張錫	94.06.01	102.03.01	0	0%	成功大學工管研究所碩士	北京京管泰富基金管理有限責任公司董事、北京京管泰富資產管理公司董事、基富通證券股份有限公司董事、國泰私募股權股份有限公司董事長、中華民國退休基金協會常務理事、財團法人喜憨兒社會福利基金會董事、礦工兒子教育基金會董事、財團法人金融法制暨犯罪防制中心董事、私募股權公會常務理事
總經理	張雍川	93.03.15	102.04.04	0	0%	中央大學企管研究所碩士	北京京管泰富基金管理有限責任公司董事、國泰私募股權股份有限公司董事、財團法人國泰人壽慈善基金會董事、財團法人國泰建設文化教育基金會董事、中華民國投信投顧公會理事、國泰世華銀行文教基金會董事
資深副總經理	黃國忠	90.11.01	102.07.01	0	0%	台灣大學財務金融所碩士	國泰私募股權股份有限公司董事
資深副總經理	張永輝	95.06.26	106.05.01	0	0%	東海大學經濟系學士	無
資深副總經理	吳惠君	93.08.02	107.05.01	0	0%	政治大學經營管理碩士	國泰私募股權股份有限公司監察人、北京京管泰富基金管理有限責任公司監察人

職稱	姓名	到職日期	就任日期	持有本公司股份		主要經(學歷)	目前兼任其他公司職務
				股數	持股比率		
資深副總經理	岳豫西	103.05.02	107.05.01	0	0%	澳洲省立南澳大學企業管理所碩士	無
副總經理	陳麗萍	88.12.06	105.07.01	0	0%	美國奧勒岡州立大學MBA	無
副總經理	邱建仁	100.12.01	105.07.01	0	0%	Carnegie Mellon University, MBA	無
副總經理	徐忠偉	101.03.28	110.04.01	0	0%	美國凱斯西儲大學銀行管理所	無
副總經理	黃俊偉	99.10.13	104.05.01	0	0%	中興大學合作經濟系學士	無
副總經理	王誠宏	105.07.04	105.07.04	0	0%	美國德克薩斯州A&M 大學數學系碩士	無
副總經理	胡金輝	89.08.14	107.05.01	0	0%	淡水工商管理專科企管科	無
副總經理	莊瑞揚	89.04.01	108.05.01	0	0%	中興大學農經系學士	無
副總經理	鄭立誠	102.06.19	109.02.01	0	0%	中央大學財務金融所碩士	無
副總經理	粘逸尊	101.06.25	112.05.01	0	0%	臺灣大學財務金融所碩士	無
副總經理	韓妍玲	109.07.08	112.10.04	0	0%	淡江大學財務金融系學士	無
副總經理	周思嘉	112.10.25	112.10.25	0	0%	輔仁大學法律學研究所公法組碩士	無
副總經理	黃國璋	89.01.10	110.05.01	0	0%	國立高雄科技大學金融所碩士	無
副總經理	陳致文	92.06.26	111.05.01	0	0%	台北商業科技學院財務金融系	無
副總經理	李美琳	104.03.23	111.05.01	0	0%	台灣大學會計所碩士	國泰私募股權股份有限公司主辦會計
副總經理	陳志民	104.08.03	111.05.01	0	0%	政治大學企業管理所碩士	無
基金副總經理	陳士心	92.10.16	105.05.01	0	0%	Drexel University, PA, USA 商學所碩士	無
投資副總經理	鄭昭義	103.12.15	107.10.01	0	0%	美國康乃爾大學電機工程所	無
協理	林士凱	102.04.02	109.01.01	0	0%	東吳大學商用數學	無
協理	蘇嬰斌	103.09.15	106.11.08	0	0%	銘傳大學企管系學士	無
協理	周玉玲	88.04.01	107.04.01	0	0%	美國管理科技大學, MBA	無
協理	陳啟剛	89.08.01	107.04.01	0	0%	淡江大學企業管理所碩士	無
協理	蘇彥任	100.07.01	107.10.01	0	0%	政治大學經濟系學士	無

職稱	姓名	到職日期	就任日期	持有本公司股份		主要經(學歷)	目前兼任其他公司職務
				股數	持股比率		
協理	黃怡仁	100.07.01	107.10.01	0	0%	政治大學國際貿易所碩士	無
協理	林俊宇	110.03.01	110.03.01	0	0%	University of Reading, MS in Investments	大鈺環保科技股份有限公司董事
協理	許振民	102.01.09	109.04.01	0	0%	東吳大學企管系學士	無
協理	翁智信	109.04.01	109.04.01	0	0%	Thunderbird School of International Management, MBA	無
協理	邱珏	99.06.01	110.04.01	0	0%	淡江大學財務系學士	無
協理	張振銘	100.07.01	111.04.01	0	0%	中正大學國際經濟所碩士	無
協理	楊正豪	100.04.01	111.04.01	0	0%	University of Lehigh, MBA	無
協理	林盈華	106.06.01	111.12.01	0	0%	諾丁漢大學企業管理所碩士	無
協理	林佳蓉	100.02.01	112.04.01	0	0%	銘傳大學企業管理所碩士	無
協理	張景裕	109.06.08	112.04.01	0	0%	銘傳大學資訊管理學系學士	無
協理	蔡宗岸	112.11.01	112.11.01	0	0%	政治大學國際經營與貿易所碩士	無
資深經理	陳美莉	89.04.13	111.04.01	0	0%	實踐大學服裝設計系學士	無
資深經理	林耕億	103.07.01	111.05.16	0	0%	臺灣大學國際企業所碩士	無
資深經理	李昉易	93.05.12	111.09.01	0	0%	臺灣大學財務金融所碩士	無
資深經理	林信邦	100.08.15	111.09.01	0	0%	嘉義大學管理學碩士	無
資深經理	翁建文	98.12.10	112.02.01	0	0%	淡江大學國際企業所碩士	無
資深經理	陳郁仁	107.05.14	112.04.01	0	0%	美國俄亥俄州立大學財務金融碩士	無
資深經理	蕭任國	109.10.12	112.04.01	0	0%	德州州立大學電腦科學系學士	無
資深經理	李建德	97.07.10	112.05.11	0	0%	逢甲大學經濟學系碩士	無
資深經理	鄭茹升	97.12.22	112.10.16	0	0%	銘傳大學會計學士	無
經理	薛琇馨	100.07.01	111.12.01	0	0%	中國文化大學財務金融學士	無
經理	戴璽庭	105.09.20	112.06.08	0	0%	臺灣大學經濟所碩士	無
經理	劉芳宇	103.09.01	112.10.04	0	0%	中央大學產業經濟所法律組碩士	無

4. 董事及監察人之姓名、選任日期、任期、選任時及現在持有經理公司股份數額及比率、主要經(學)歷

國泰證券投資信託股份有限公司董事及監察人資料

112年12月31日

職稱	姓名	選任/指派日期	任期屆滿日期	持有本公司股份	持有本公司股份	主要經(學)歷	備註
				股數(仟股) 持股比率	股數(仟股) 持股比率		
				選任時	現在		
董事長	張錫	112.07.18	115.07.17	150,000 100%	150,000 100%	國泰投信董事長 成功大學工管研究所碩士	國泰金融控股(股)公司代表人
董事	張雍川	112.07.18	115.07.17	150,000 100%	150,000 100%	國泰投信總經理 中央大學企管研究所碩士	國泰金融控股(股)公司代表人
董事	郭明鑑	112.07.18	115.07.17	150,000 100%	150,000 100%	國泰世華銀行董事長 美國紐約市立大學 Baruch 分校 企管碩士	國泰金融控股(股)公司代表人
董事	李長庚	112.07.18	115.07.17	150,000 100%	150,000 100%	國泰金控總經理 美國賓州大學碩士	國泰金融控股(股)公司代表人
董事	劉上旗	112.07.18	115.07.17	150,000 100%	150,000 100%	國泰人壽總經理 台灣大學 EMBA 財務金融所碩士	國泰金融控股(股)公司代表人
董事	蔡宜芳	112.07.18	115.07.17	150,000 100%	150,000 100%	國泰人壽副總經理 伊利諾大學香檳分校企管碩士	國泰金融控股(股)公司代表人
監察人	洪瑞鴻	112.07.18	115.07.17	150,000 100%	150,000 100%	國泰金控財務處會計部協理 東吳大學會計系學士	國泰金融控股(股)公司代表人

(三) 利害關係公司揭露

(與經理公司具有公司法第六章之一所定關係者；經理公司董事、監察人或綜合持股達百分之五以上之股東；前述人員或經理公司經理人與該公司董事、監察人、經理人或持有已發行股份百分之十以上股東為同一人或具有配偶關係者)

國泰證券投資信託股份有限公司與其利害關係公司資料

112年12月31日

1. 上市/櫃或公開發行公司

名稱(註)	關係說明
國泰金融控股股份有限公司	持股本公司 100% 股東 本公司董事為該公司之董事及經理人 本公司監察人為該公司之經理人
國泰人壽保險股份有限公司	持股本公司 100% 之股東國泰金融控股股份有限公司為該公司 董事、監察人並持有該公司已發行股份百分之十以上股份 本公司董事為該公司之董事 本公司董事為該公司之經理人
國泰世華商業銀行股份有限公司	持股本公司 100% 之股東國泰金融控股股份有限公司為該公司 董事並持有該公司已發行股份百分之十以上股份 本公司董事為該公司之董事
國泰世紀產物保險股份有限公司	持股本公司 100% 之股東國泰金融控股股份有限公司為該公司 董事、監察人並持有該公司已發行股份百分之十以上股份
國泰綜合證券股份有限公司	持股本公司 100% 之股東國泰金融控股股份有限公司為該公司

名稱(註)	關係說明
	董事、監察人並持有該公司已發行股份百分之十以上股份
匯豐(臺灣)商業銀行股份有限公司	本公司經理人之配偶為該公司之經理人
三豐建設股份有限公司	本公司經理人之配偶為該公司之經理人
擎亞電子股份有限公司	本公司經理人之配偶為該公司之經理人
中國人造纖維股份有限公司	本公司經理人之配偶為該公司之經理人及董事
磐亞股份有限公司	本公司經理人之配偶為該公司之董事
凱基商業銀行股份有限公司	本公司經理人之配偶為該公司之經理人
Samson Holding Ltd. (順誠控股有限公司)	本公司董事為該公司之董事
Far East Horizon Limited. (遠東宏信有限公司)	本公司董事為該公司之董事
台中商業銀行股份有限公司	本公司經理人之配偶為該公司之董事
中山華利實業集團股份有限公司	本公司董事為該公司之董事
第一商業銀行股份有限公司	本公司經理人之配偶為該公司之經理人
臺灣永光化學工業股份有限公司	本公司經理人之配偶為該公司之經理人

註：所稱與證券投資信託事業有利害關係公司，係指符合證券投資信託基金管理辦法第十一條規定情形之公司。

2. 非公開發行公司

名稱(註)	關係說明
瀚軒投資股份有限公司	本公司經理人及其配偶持有該公司百分之十以上股份；另其配偶為該公司之董事
正琳貿易有限公司	本公司經理人持有該公司百分之十以上股份
南中石化工業股份有限公司	本公司經理人之配偶為該公司之董事
台灣絲織開發股份有限公司	本公司經理人之配偶為該公司之董事
如意國際興業有限公司	本公司經理人之配偶為該公司之董事
國泰創業投資股份有限公司	持本公司 100% 之股東國泰金融控股股份有限公司為該公司董事並持有該公司百分之十以上股份
北京京管泰富基金管理有限責任公司	本公司董事長及總經理為該公司之董事 本公司經理人為該公司之監察人
北京京管泰富資產管理有限公司	本公司董事長為該公司之董事
和郁實業股份有限公司	本公司經理人之配偶持有該公司百分之十以上股份
國泰醫療財團法人	本公司董事為該公司之董事 本公司董事為該公司之監察人
基富通證券股份有限公司	本公司董事長為該公司之董事
環球瑞智企業管理顧問有限公司	本公司經理人之配偶為該公司之經理人並持有百分之十以上股份
浩成資產管理有限公司	本公司經理人之配偶為該公司之經理人
旗山陳股份有限公司	本公司經理人持有該公司百分之十以上股份
CHANG HONG CO., Ltd.	本公司經理人持有該公司百分之十以上股份
兆立國際股份有限公司	本公司經理人持有該公司百分之十以上股份
匯益針織股份有限公司	本公司經理人持有該公司百分之十以上股份
國泰私募股權股份有限公司	本公司為持股 100% 之股東 本公司董事長、董事、總經理、經理人為該公司之董事 本公司經理人為該公司之監察人
永耀環保科技有限公司	本公司經理人之配偶持有該公司百分之十以上股份
台中銀證券投資信託股份有限公司	本公司經理人之配偶為該公司之董事

名稱(註)	關係說明
申乾實業有限公司	本公司經理人之配偶為該公司之董事並持有該公司百分之十以上股份
大鈺環保科技股份有限公司	本公司經理人為該公司之董事
偉鎔縫機有限公司	本公司經理人之配偶持有該公司百分之十以上股份
Pro-well Inti Trading Co., Ltd.	本公司經理人之配偶為該公司之董事並持有百分之十以上股份
Knight Force Co., Ltd.	本公司經理人之配偶為該公司之董事並持有百分之十以上股份
德興投資股份有限公司	本公司經理人之配偶為該公司之董事
元大證券投資信託股份有限公司	本公司經理人之配偶為該公司之經理人
開發國際投資股份有限公司	本公司董事為該公司之董事
Bravo Result International Limited	本公司董事持有該公司百分之十以上股份
高義國際投資股份有限公司	本公司董事之配偶為該公司之董事並持有百分之十以上股份
JK International Holding Company Limited	本公司董事之配偶為該公司之董事並持有百分之十以上股份
磐亞投資股份有限公司	本公司經理人之配偶為該公司之監察人
念力覺醒生命文化股份有限公司	本公司經理人之配偶為該公司之董事並持有百分之十以上股份
城貿股份有限公司	本公司董事持有該公司百分之十以上股份
光容創業投資管理顧問股份有限公司	本公司經理人之配偶為該公司之董事並持有百分之十以上股份
Episonica Holdings Ltd.	本公司經理人之配偶為該公司之董事並持有百分之十以上股份
振磬科技股份有限公司	本公司經理人之配偶為該公司之董事並持有百分之十以上股份
Excalibur Management Co., Ltd.	本公司經理人之配偶為該公司之董事並持有百分之十以上股份
Knight Stone Investment Corporation	本公司經理人之配偶為該公司之董事並持有百分之十以上股份
新小岩有限公司	本公司經理人之配偶為該公司之董事並持有百分之十以上股份
台中銀創業投資股份有限公司	本公司經理人之配偶為該公司之董事
穩泰開發投資股份有限公司	本公司經理人之配偶為該公司之董事並持有百分之十以上股份
易得雲端股份有限公司	本公司經理人之配偶為該公司之董事
人生清理員股份有限公司	本公司經理人之配偶為該公司之董事
財金資訊股份有限公司	本公司董事為該公司之董事
英瀚軒投資股份有限公司	本公司經理人持有該公司百分之十以上股份 本公司經理人之配偶為該公司之董事
果宇全球演出事業股份有限公司	本公司經理人之配偶為該公司之董事
振音科技股份有限公司	本公司經理人之配偶為該公司之董事並持有該公司百分之十以上股份
頻穩國際股份有限公司	本公司經理人之配偶為該公司之董事並持有該公司百分之十以上股份
卡美絡投資股份有限公司	本公司經理人之配偶為該公司之董事並持有該公司百分之十以上股份

註：所稱與證券投資信託事業有利害關係公司，係指符合證券投資信託基金管理辦法第十一條規定情形之公司。

(四) 營運情形

1. 經理公司經理其他基金之名稱、成立日、受益權單位數、淨資產金額及每單位淨資產價值

112年12月31日

基金名稱	計價幣別- 類型	成立日	受益權單位數 (個)	淨資產價值(元)	每單位 淨資產 價值
國泰國泰證券投資信託基金	新臺幣-A	89/06/23	101,500,800.3	5,488,309,704	54.08
	新臺幣-I	89/06/23	0.0	0	54.08
國泰台灣貨幣市場證券投資信託基金	新臺幣	89/08/07	4,512,507,212.1	57,595,926,776	12.7628
國泰中小成長證券投資信託基金	新臺幣-A	90/01/10	58,968,619.1	6,307,280,191	106.97
	美元-I	90/01/10	0.0	0.00	3.4848
國泰大中華證券投資信託基金	新臺幣	91/01/31	150,441,310.6	7,282,725,642	48.41
國泰科技生化證券投資信託基金	新臺幣	91/07/18	47,733,822.8	3,651,256,280	76.50
國泰小龍證券投資信託基金	新臺幣-A	83/03/09	367,962,834.3	11,378,932,504	30.93
	美元-I	83/03/09	0.0	0.00	1.0076
	新臺幣-R	83/03/09	6,784,616.5	210,978,421	31.10
國泰幸福階梯傘型證券投資信託基金之 全球積極組合證券投資信託基金(本基金 之配息來源可能為本金)	新臺幣-A	94/12/15	41,888,443.4	1,113,431,637	26.58
	美元-A	94/12/15	1,591,260.2	1,376,001.11	0.8648
	新臺幣-B	94/12/15	2,150,255.3	47,713,854	22.19
	澳幣-A	94/12/15	328,589.6	417,158.65	1.2696
	新臺幣-R	94/12/15	11,795,611.8	314,431,391	26.66
國泰全球基礎建設證券投資信託基金	新臺幣	95/12/27	58,525,907.0	789,759,679	13.50
	美元	95/12/27	1,879,571.9	876,485.08	0.4664
國泰中港台證券投資信託基金	新臺幣	98/11/30	112,361,891.9	991,948,817	8.83
	美元	98/11/30	975,030.4	281,067.86	0.2883
	人民幣	98/11/30	2,002,535.8	4,098,342.05	2.0468
國泰豐益債券組合證券投資信託基金(本 基金之配息來源可能為本金)	新臺幣-A	99/05/06	42,194,002.0	537,061,095	12.7291
	美元-A	99/05/06	1,184,538.1	549,050.37	0.4635
	新臺幣-R	99/05/06	313,138.1	4,009,220	12.8041
	新臺幣-B	99/05/06	1,484,837.2	18,356,193	12.3632
	澳幣-A	99/05/06	205,330.9	125,219.22	0.6099
國泰新興市場證券投資信託基金	新臺幣	99/08/19	39,210,577.7	459,219,316	11.71
	美元	99/08/19	187,329.3	71,375.17	0.3811
國泰全球資源證券投資信託基金	新臺幣	99/12/20	70,938,489.7	469,137,246	6.61
	美元	99/12/20	932,224.9	197,908.25	0.2123
國泰中國內需增長證券投資信託基金	新臺幣-A	100/06/23	208,740,316.7	3,253,022,626	15.59
	美元-A	100/06/23	62,599,325.9	34,670,221.34	0.5539
	美元-I	100/06/23	0.0	0.00	0.5539
	人民幣-A	100/06/23	28,234,772.0	101,997,815.55	3.6129
國泰新興非投資等級債券證券投資信託 基金(本基金之配息來源可能為本金)	新臺幣-A	100/09/09	15,154,785.8	144,114,187	9.5063
	新臺幣-B	100/09/09	138,141,146.3	591,306,478	4.2790
	美元-A	100/09/09	342,584.9	113,909.65	0.3324
	美元-B	100/09/09	2,511,190.0	387,098.39	0.1541
	人民幣-A	100/09/09	458,446.9	1,053,250.51	2.2967
	人民幣-B	100/09/09	2,017,957.5	2,127,688.76	1.0540
	美元-I	100/09/09	29,306,583.0	9,918,395.90	0.3383
國泰中國新興戰略證券投資信託基金	新臺幣	101/04/30	136,497,008.6	1,979,622,406	14.50
	美元	101/04/30	16,242,396.6	7,599,998.90	0.4680
	人民幣	101/04/30	5,869,403.4	19,739,540.74	3.3635

國泰中國傘型證券投資信託基金之人民幣貨幣市場證券投資信託基金	人民幣	102/12/03	10,486,494.8	134,959,765.56	12.8684
	美元	102/12/03	744,463.5	1,340,958.05	1.8010
國泰收益傘型證券投資信託基金之全球多重收益平衡證券投資信託基金(本基金有相當比重投資於非投資等級之高風險債券且基金之配息來源可能為本金)	新臺幣-A	103/08/06	225,665,601.0	2,787,089,726	12.35
	新臺幣-B	103/08/06	5,413,408.2	53,716,265	9.92
	美元-A	103/08/06	46,695,157.5	22,481,785.75	0.4815
	美元-B	103/08/06	1,056,484.4	413,819.24	0.3917
	美元-I	103/08/06	198,185,839.4	104,722,599.62	0.5284
	澳幣-A	103/08/06	920,137.3	588,003.46	0.6390
國泰亞洲成長證券投資信託基金	新臺幣	103/12/18	23,199,655.2	246,758,528	10.64
	美元	103/12/18	16,357,393.9	5,848,197.85	0.3576
	人民幣	103/12/18	1,492,021.5	3,680,474.42	2.4671
	澳幣	103/12/18	342,799.8	174,208.45	0.5083
國泰富時中國 A50 證券投資信託基金	新臺幣	104/03/20	232,446,000.0	4,358,713,872	18.75
國泰亞太入息平衡證券投資信託基金(本基金有相當比重投資於非投資等級之高風險債券且基金之配息來源可能為本金)	新臺幣-A	104/12/25	27,168,179.8	299,388,258	11.0206
	新臺幣-B	104/12/25	4,065,578.4	30,862,818	7.5918
	美元-A	104/12/25	2,382,082.0	853,466.08	0.3583
	美元-B	104/12/25	3,402,359.2	839,864.19	0.2469
	人民幣-A	104/12/25	3,537,481.2	9,000,964.18	2.5446
	澳幣-A	104/12/25	695,195.2	365,131.83	0.5253
國泰 A50 傘型證券投資信託基金之富時中國 A50 單日正向 2 倍證券投資信託基金	新臺幣	105/03/08	157,958,000.0	3,245,186,097	20.55
國泰 A50 傘型證券投資信託基金之富時中國 A50 單日反向 1 倍證券投資信託基金	新臺幣	105/03/08	15,857,000.0	147,029,956	9.27
國泰日本 ETF 傘型證券投資信託基金之日經 225 證券投資信託基金	新臺幣	105/04/25	15,113,000.0	599,109,285	39.64
國泰臺指 ETF 傘型證券投資信託基金之臺灣加權指數單日正向 2 倍證券投資信託基金	新臺幣	105/07/01	2,809,000.0	392,890,057	139.87
國泰臺指 ETF 傘型證券投資信託基金之臺灣加權指數單日反向 1 倍證券投資信託基金	新臺幣	105/07/01	399,575,000.0	2,019,204,267	5.05
國泰美國 ETF 傘型證券投資信託基金之道瓊工業平均指數證券投資信託基金	新臺幣	105/10/03	6,058,000.0	254,775,257	42.06
國泰美國 ETF 傘型證券投資信託基金之道瓊工業平均指數單日反向 1 倍證券投資信託基金	新臺幣	105/10/03	276,117,000.0	1,980,996,894	7.17
國泰美國債券 ETF 傘型證券投資信託基金之 20 年期(以上)美國公債指數證券投資信託基金(基金之配息來源可能為收益平準金)	新臺幣	106/04/06	2,471,287,000.0	77,837,602,711	31.4911
國泰美國債券 ETF 傘型證券投資信託基金之 20 年期(以上)美國公債指數單日正向 2 倍證券投資信託基金	新臺幣	106/04/06	999,615,000.0	9,939,236,777	9.9432

國泰美國債券 ETF 傘型證券投資信託基金之 20 年期(以上)美國公債指數單日反向 1 倍證券投資信託基金	新臺幣	106/04/06	10,389,000.0	203,462,500	19.5851
國泰低波動 ETF 傘型證券投資信託基金之臺灣低波動股利精選 30 證券投資信託基金	新臺幣	106/08/09	249,391,000.0	6,619,202,824	26.54
國泰低波動 ETF 傘型證券投資信託基金之美國標普 500 低波動高股息證券投資信託基金	新臺幣	106/08/09	6,688,000	142,747,717	21.35
國泰息收 ETF 傘型證券投資信託基金之 10 年期 (以上)BBB 美元息收公司債券證券投資信託基金(基金之配息來源可能為收益平準金)	新臺幣	107/01/29	2,314,706,000	87,742,198,503	37.8959
國泰息收 ETF 傘型證券投資信託基金之新興市場 5 年期(以上)美元息收投資等級債券證券投資信託基金(基金之配息來源可能為收益平準金)	新臺幣	107/01/29	1,139,489,000	38,539,004,794	33.8110
國泰息收 ETF 傘型證券投資信託基金之優選 1-5 年美元非投資等級債券證券投資信託基金	新臺幣	107/01/29	91,189,000	3,499,100,866	38.3611
國泰優勢收益傘型證券投資信託基金之主順位資產抵押非投資等級債券證券投資信託基金(本基金之配息來源可能為本金)	新臺幣-A	107/05/04	105,372,566.8	1,157,256,299	10.9803
	新臺幣-B	107/05/04	39,454,240.9	321,183,545	8.1390
	新臺幣-NB	107/05/04	40,437,008.3	330,308,113	8.1668
	美元-A	107/05/04	230,220,887.9	85,817,414.42	0.3727
	美元-B	107/05/04	12,589,986.5	3,474,070.56	0.2759
	美元-NB	107/05/04	87,151,161.4	24,126,088.87	0.2768
國泰趨勢 ETF 傘型證券投資信託基金之富時新興市場證券投資信託基金	新臺幣	107/05/29	6,727,000	137,672,176	20.47
國泰趨勢 ETF 傘型證券投資信託基金之納斯達克全球人工智慧及機器人證券投資信託基金	新臺幣	107/05/29	29,038,000	890,418,123	30.67
國泰趨勢 ETF 傘型證券投資信託基金之臺韓科技證券投資信託基金	新臺幣	107/05/29	6,789,000	211,642,677	31.15
國泰 10 年期以上 A 等級美元公司債券 ETF 證券投資信託基金(基金之配息來源可能為收益平準金)	新臺幣	107/11/20	2,451,589,000	91,619,161,201	37.3625
國泰標普北美科技 ETF 證券投資信託基金	新臺幣	108/01/22	12,958,000	507,653,958	39.18
國泰旗艦產業 ETF 傘型證券投資信託基金之 7-10 年 A 等級金融產業債券證券投資信託基金	新臺幣	108/02/25	259,602,000	9,421,347,015	36.2843
國泰旗艦產業 ETF 傘型證券投資信託基金之 15 年期以上 A 等級科技產業債券證券投資信託基金	新臺幣	108/02/25	4,836,000	160,927,462	33.2704
國泰旗艦產業 ETF 傘型證券投資信託基金之 15 年期以上 A 等級公用事業產業債券證券投資信託基金	新臺幣	108/02/25	25,467,000	843,704,388	33.1215

國泰六年階梯到期新興市場債券證券投資信託基金(本基金有相當比重投資於非投資等級之高風險債券)	新臺幣	108/04/26	201,551,384.18	1,860,160,088	9.2272
	美元	108/04/26	6,363,540.46	59,063,466.70	9.2796
	人民幣	108/04/26	19,128,066.89	186,514,042.63	9.7487
國泰大三元 ETF 傘型證券投資信託基金之美國費城半導體證券投資信託基金	新臺幣	108/04/23	294,465,000	11,022,226,822	37.43
國泰大三元 ETF 傘型證券投資信託基金之 15 年期以上 A 等級醫療保健產業債券證券投資信託基金	新臺幣	108/04/23	8,036,000	265,904,649	33.0821
國泰泰享退系列 2029 目標日期組合證券投資信託基金	新臺幣-A	108/07/25	46,587,927.0	603,393,036	12.9522
	美元-A	108/07/25	3,789,486.0	1,587,093.83	0.4188
	新臺幣-P	108/07/25	251,443,378.6	3,319,071,160	13.2004
	新臺幣-R	108/07/25	5,917,227.3	77,379,543	13.0775
國泰泰享退系列 2039 目標日期組合證券投資信託基金	新臺幣-A	108/07/25	24,619,241.7	355,599,953	14.4447
	美元-A	108/07/25	4,090,435.4	1,895,316.54	0.4634
	新臺幣-P	108/07/25	184,082,514.4	2,725,834,714	14.8081
	新臺幣-R	108/07/25	5,613,284.2	81,604,681	14.5384
國泰泰享退系列 2049 目標日期組合證券投資信託基金	新臺幣-A	108/07/25	46,676,455.7	687,840,215	14.7372
	美元-A	108/07/25	6,698,334.9	3,178,392.06	0.4745
	新臺幣-P	108/07/25	199,301,787.6	3,025,845,592	15.1827
	新臺幣-R	108/07/25	12,119,297.2	179,596,988	14.8199
國泰 2025 到期新興市場債券證券投資信託基金(本基金有相當比重投資於非投資等級之高風險債券)	美元	108/07/30	2,819,831.60	27,992,464.00	9.9248
	人民幣	108/07/30	12,294,531.20	130,749,790.04	10.6325
國泰道瓊工業平均指數單日正向 2 倍證券投資信託基金	新臺幣	108/08/15	9,365,000.0	210,834,686	22.51
國泰美國收益傘型證券投資信託基金之美國多重收益平衡證券投資信託基金(本基金有相當比重投資於非投資等級之高風險債券且配息來源可能為本金)	新臺幣-A	108/11/15	23,303,092.1	257,607,940	11.0540
	新臺幣-B	108/11/15	8,973,750.3	87,469,100	9.7467
	新臺幣-NB	108/11/15	32,132,499.7	312,885,236	9.7368
	美元-A	108/11/15	42,545,449.2	16,243,198.93	0.3818
	美元-B	108/11/15	4,186,108.6	1,410,800.85	0.3370
	美元-NB	108/11/15	69,569,605.9	23,415,677.21	0.3366
	人民幣-B	108/11/15	5,472,398.9	14,297,304.58	2.6125
	南非幣-B	108/11/15	515,822.8	3,505,375.97	6.7953
國泰美國收益傘型證券投資信託基金之美國短期公債 ETF 證券投資信託基金	新臺幣	108/11/15	21,244,000	897,363,518	42.2372
國泰網路資安 ETF 證券投資信託基金	新臺幣	109/03/23	25,488,000	784,377,884	30.78
國泰亞洲非投資等級債券證券投資信託基金(本基金之配息來源可能為本金)	新臺幣-A	109/10/20	81,921,298.46	456,381,582	5.5698
	新臺幣-B	109/10/20	6,464,389.27	29,502,323	4.5628
	新臺幣-NB	109/10/20	11,066,273.81	50,504,566	4.5628
	美元-A	109/10/20	253,496.01	1,395,408.80	5.5035
	美元-B	109/10/20	211,875.54	955,438.79	4.5084
	美元-NB	109/10/20	1,670,493.37	7,532,874.92	4.5084
國泰台灣高股息傘型證券投資信託基金之台灣高股息證券投資信託基金	新臺幣-A	109/07/10	202,689,500.6	4,941,300,740	24.38
	新臺幣-B	109/07/10	167,611,007.1	3,387,294,169	20.21

國泰台灣高股息傘型證券投資信託基金之台灣 ESG 永續高股息 ETF 證券投資信託基金(基金之配息來源可能為收益平準金)	新臺幣	109/07/10	11,378,290,000	249,475,728,351	21.93
國泰台灣 5G PLUS ETF 證券投資信託基金	新臺幣	109/12/01	2,319,403,000	43,228,376,357	18.64
國泰全球智能電動車 ETF 證券投資信託基金	新臺幣	110/06/21	1,076,884,000	19,230,162,048	17.86
國泰全球基因免疫與醫療革命 ETF 證券投資信託基金	新臺幣	110/11/11	302,976,000	2,199,164,408	7.26
國泰美國 ESG 證券投資信託基金	新臺幣	111/01/13	136,564,711.64	1,651,092,894	12.09
	美元	111/01/13	6,798,754.49	73,941,439.04	10.8770
國泰全球數位支付服務 ETF 證券投資信託基金	新臺幣	111/07/01	12,204,000	273,126,321	22.38
國泰全球品牌 50ETF 證券投資信託基金(基金之配息來源可能為收益平準金)	新臺幣	111/09/16	67,919,000	1,302,240,566	19.17
國泰美國優質債券證券投資信託基金(本基金有一定比重得投資於非投資等級之高風險債券且配息來源可能為本金)	新臺幣-A	111/11/04	90,608,661.57	942,303,474	10.3984
	新臺幣-B	111/11/04	76,921,787.53	773,059,207	10.0487
	美元-A	111/11/04	2,854,388.93	30,979,298.10	10.8518
	美元-B	111/11/04	937,289.03	9,830,434.07	10.4867
國泰四年到期成熟市場投資等級債券證券投資信託基金(本基金有一定比重得投資於非投資等級之高風險債券且配息來源可能為本金)	新臺幣-A	112/02/23	113,225,842.92	1,182,054,456	10.4394
	新臺幣-B	112/02/23	123,775,934.53	1,258,792,574	10.1696
	美元-A	112/02/23	4,213,181.74	44,094,310.17	10.4654
	美元-B	112/02/23	6,804,938.44	69,379,496.24	10.1951
國泰台灣領袖 50 ETF 證券投資信託基金(基金之配息來源可能為收益平準金)	新臺幣	112/03/16	579,686,000	9,831,203,858	16.96
國泰三年到期全球投資等級債券證券投資信託基金(本基金有一定比重得投資於非投資等級之高風險債券且配息來源可能為本金)	新臺幣-A	112/05/30	214,258,932.42	2,187,134,136	10.2068
	新臺幣-B	112/05/30	154,771,615.46	1,547,945,999	10.0004
	美元-A	112/05/30	4,425,143.49	45,383,466.50	10.2547
	美元-B	112/05/30	4,961,116.81	49,852,763.20	10.0476
國泰 10 年以上投資級金融債券 ETF 證券投資信託基金(基金之配息來源可能為收益平準金)	新臺幣	112/10/04	1,299,958,000	21,460,851,868	16.5046

2. 經理公司最近二年度之會計師查核報告、資產負債表、綜合損益表及權益變動表詳見後附財務報表

(五) 受處罰之情形

日期	函號	違規情形	主要處分內容
112.06.17	金管證投字第 1120340849 號	金管會 111 年 12 月至本公司國泰投信進行專案業務檢查後核處糾正：前研究員及基金經理人配偶從事個股交易未依規定申報及投資相關人員之通訊設備控管未依規定辦理內控內稽作業欠妥適。	應予糾正

(六) 訴訟或非訴訟事件
無

【受益憑證銷售及買回機構之名稱、地址及電話】

▲銷售機構 ●買回機構

本基金各組合型基金 P 類型及 R 類型受益權單位

基富通證券股份有限公司	▲	台北市松山區復興北路 365 號 8 樓	02-8712-1212
-------------	---	----------------------	--------------

本基金各組合型基金其它(P 類型及 R 類型除外)類型受益權單位

國泰證券投資信託股份有限公司及其分公司	▲●	台北市敦化南路二段 39 號 6 樓	02-2700-8399
國泰世華銀行全省分行	▲●	台北市松仁路 7 號 2 樓	02-8722-6666
第一商業銀行全省分行	▲	台北市重慶南路一段 30 號 17 樓	02-2348-1111
華南商業銀行全省分行	▲	台北市信義區松仁路 123 號	02-2371-3111
上海商業儲蓄銀行全省分行	▲	台北市仁愛路二段 16 號 2 樓	02-2356-8111
中國信託商業銀行全省分行	▲	台北市南港區經貿二路 166、168、170、186、188 號	02-3327-7777
永豐商業銀行全省分行	▲	台北市南京東路三段 36 號 3 樓	02-2506-3333
合作金庫銀行	▲	台北市松山區長安東路二段 225 號 10 樓	02-2173-8888
彰化商業銀行全省分行	▲	台北市中山北路二段 57 號 12 樓	02-2536-2951
玉山商業銀行全省分行	▲	台北市松山區敦化北路 315 號 7 樓	02-2562-1313
陽信商業銀行全省分行	▲	台北市北投區石牌路一段 88 號 3 樓	02-2820-8166
王道商業銀行	▲	台北市內湖區堤頂大道二段 99 號 5 樓	02-8752-7000
瑞興商業銀行全省分行	▲	台北市中正區重慶南路一段 66-1 號 2 樓	02-7729-3900
凱基商業銀行全省分行	▲	台北市南京東路五段 125 號、127 號、125 號 2 樓及 125 號 3 樓	02-2751-6001
國泰人壽保險股份有限公司及其分公司	▲	台北市仁愛路四段 296 號	02-2755-1399
國泰綜合證券股份有限公司及其分公司	▲	台北市敦化南路二段 333 號 20 樓	02-2326-9888
凱基證券股份有限公司及其分公司	▲	台北市重慶南路一段 2 號 14 樓	02-2314-8800
元大證券股份有限公司及其分公司	▲	台北市中山區南京東路 3 段 225 號 13、14 樓	02-2718-1234
統一綜合證券股份有限公司及其分公司	▲	台北市東興路 8 號 4 樓	02-2747-8266
康和綜合證券股份有限公司及其分公司	▲	台北市信義區基隆路 1 段 176 號 B1	02-8787-1888
永豐金證券股份有限公司及其分公司	▲	台北市重慶南路 1 段 2 號 22 樓	02-2382-8732
群益金鼎證券股份有限公司及其分公司	▲	台北市松仁路 101 號 4 樓	02-8789-8888
元富證券股份有限公司及其分公司	▲	台北市大安區敦化南路二段 97 號 22 樓	02-2325-5818
華南永昌綜合證券股份有限公司及其分公司	▲	台北市民生東路四段 54 號 4 樓	02-2545-6888
國票綜合證券股份有限公司及其分公司	▲	台北市中山區樂群三路 128 號 3 樓	02-8502-1999
富邦綜合證券股份有限公司及其分公司	▲	台北市仁愛路 4 段 169 號 2 樓部分及 15 樓部分	02-8771-6888
兆豐證券股份有限公司及其分公司	▲	台北市中正區忠孝東路二段 95 號 4 樓	02-2327-8988
中國信託綜合證券股份有限公司及其分公司	▲	台北市南港區經貿二路 188 號 13 樓	02-6639-2000
好好證券	▲	新北市板橋區中山路一段 156 之 1 號 2 樓	02-7755-7722
基富通證券股份有限公司	▲	台北市松山區復興北路 365 號 8 樓	02-8712-1212

容海國際證券投資顧問股份有限公司及其分公司	▲	台北市南京東路五段 343 號 3 樓之 1	02-2756-0707
鉅亨證券投資顧問股份有限公司及其分公司	▲	台北市信義區松仁路 89 號 2 樓 A-2 室	02-2720-8126
中租證券投資顧問股份有限公司及其分公司	▲	台北市內湖區堤頂大道二段 407 巷 22 號 5 樓之 1	02-7711-5599
華信證券投資顧問股份有限公司及其分公司	▲	台北市青島東路 7 號 5 樓之三、之四	02-7725-1489

【特別記載事項】

證券投資信託事業遵守中華民國證券投資信託暨顧問商業同業公會會員自律公約聲明書

聲 明 書

茲聲明本公司願遵守中華民國證券投資信託暨顧問商業同業公會會員自律公約各條款之約定。

聲明人：國泰證券投資信託股份有限公司

負責人：張 錫

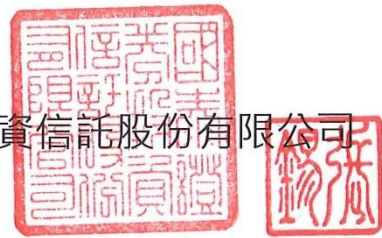

經理公司內部控制制度聲明書

國泰證券投資信託股份有限公司

內部控制制度聲明書

日期：112年03月08日

- 本公司民國111年度之內部控制制度，依據自行評估的結果，謹聲明如下：
- 一、本公司確知建立、實施和維護內部控制制度係本公司董事會及經理人之責任，本公司業已建立此一制度。其目的係在對營運之效果及效率(含獲利、績效及保障資產安全等)、報導具可靠性、及時性、透明性及符合相關規範暨相關法令規章之遵循等目標之達成，提供合理的確保。
 - 二、內部控制制度有其先天限制，不論設計如何完善，有效之內部控制制度亦僅能對上述三項目標之達成提供合理的確保；而且，由於環境、情況之改變，內部控制制度之有效性可能隨之改變。惟本公司之內部控制制度設有自我監督之機制，缺失一經辨認，本公司即採取更正之行動。
 - 三、本公司係依據「證券暨期貨市場各服務事業建立內部控制制度處理準則」(以下簡稱「處理準則」)規定之內部控制制度有效性之判斷項目，判斷內部控制制度之設計及執行是否有效。該「處理準則」所採用之內部控制制度判斷項目，係為依管理控制之過程，將內部控制制度劃分為五個組成要素：1.控制環境，2.風險評估，3.控制作業，4.資訊與溝通，及5.監督作業。每個組成要素又包括若干項目。前述項目請參見「處理準則」之規定。
 - 四、本公司業已採用上述內部控制制度判斷項目，評估內部控制制度之設計及執行的有效性。
 - 五、本公司基於前項評估結果，認為本公司於民國111年12月31日^{註2}的內部控制制度(含對子公司之監督與管理、資訊安全整體執行情形)，包括瞭解營運之效果及效率目標達成之程度、報導係屬可靠、及時、透明及符合相關規範暨相關法令規章之遵循有關的內部控制制度等之設計及執行，除附件所列事項外，係屬有效，其能合理確保上述目標之達成。
 - 六、本聲明書將成為本公司募集基金公開說明書及投資說明書(私募基金、全權委託投資)之主要內容，並對外公開。上述公開之內容如有虛偽隱匿、詐欺及足致他人誤信等不法情事，將涉及證券投資信託及顧問法第八條、第十五條、第一百零五條、第一百零六條及期貨交易法一百一十五條等之法律責任。
 - 七、本聲明書業經本公司民國112年03月08日董事會通過，出席董事7人中，有0人持反對意見，餘均同意本聲明書之內容，併此聲明。

國泰證券投資信託股份有限公司

董事長

張錫

簽章

總經理：張雍川

簽章

稽核主管：韓妍玲

簽章

資訊安全長：岳豫西

簽章

註1：證券暨期貨市場各服務事業內部控制制度之設計與執行，如於年度中存有重大缺失，應於內部控制制度聲明書中第四項後增列說明段，列舉並說明自行評估所發現之重大缺失，以及公司於資產負債日前所採取之改善行動與改善情形。
註2：聲明之日期為「會計年度終了日」。



國泰證券投資信託股份有限公司內部控制制度應加強事項及改善計畫

(基準日：111 年 12 月 31 日)

應 加 強 事 項	改 善 措 施	預 定 完 成 改 善 時 間
無		

註：請詳列遭主管機關處警告(含)以上或罰鍰新臺幣 24 萬元以上之處分；另併請詳列主管機關及中華民國證券投資信託暨顧問商業同業公會查核發現資訊安全缺失之改善情形。

經理公司公司治理運作情形

(一) 公司治理之架構及規則

本公司參酌「中華民國證券投資信託暨顧問商業同業公會證券投資信託事業證券投資顧問事業公司治理實務守則」、「中華民國期貨業商業同業公會期貨信託事業暨期貨經理事業治理實務守則」及相關法令規範制定各項與公司治理相關之規範或揭露本公司公司治理之相關資訊。

(二) 公司股權結構及股東權益

1. 公司股權結構

詳見【經理公司概况】中(二)所列公司組織之相關內容，請參閱本基金公開說明書第 63 頁。

2. 股東權益

本公司股東僅為法人股東一人時，依公司法或本章程規定，應由股東會行使之職權由董事會決議之。

(三) 董事會之結構及獨立性

1. 董事會之結構

本公司設置董事三至九人，由股東會就有行為能力之人選任之；法人為股東時，得當選為董事，但須指定自然人代表行使職務，亦得由其代表人當選為董事，代表人有數人時，得分別當選；任期為三年，得連選連任。公司董事應具備執行職務所必須之知識、技能及素養。

本公司現任董事(任期自民國一一二年七月十八日至民國一一五年七月十七日止)姓名、持有股數及主要學(經)歷。(詳見【經理公司概况】中(二)所列 4 之說明，請參閱本基金公開說明書第 73 頁。

2. 董事會之獨立性

本公司目前雖未設獨立董事，但董事會執行業務均應依據法令及公司章程為之，且各董事應忠實執行業務，並盡善良管理人之注意義務。

(四) 董事會及經理人之職責

1. 董事會之職責

董事會遵照相關法令及公司章程之規定而管理、領導與控制本公司業務方向與經營方針，並須遵循本公司「董事會議事規範」之相關規範執行職務。

2. 經理人之職責

本公司設置總經理一人及副總經理若干人，依董事會之指示執行職務，並應隨時向董事長及董事會報告重要業務決定。

(五) 審計委員會或監察人之組成、職責及獨立性

1. 監察人之組成

本公司目前設置監察人一人，由股東會就有行為能力之人選任之。法人為股東時，得當選為監察人，但須指定自然人代表行使職務，亦得由其代表人當選為監察人，代表人有數人時，得分別當選，監察人之任期均為三年，連選者得連任。

職稱	姓名	選任/指派日期	任期屆滿日期	持有本公司股份 股數(仟股) 持股比率	持有本公司股份 股數(仟股) 持股比率	主要經(學)歷	備註
				選任時	現在		
監察人	洪瑞鴻	112.07.18	115.07.17	150,000 100%	150,000 100%	國泰金控財務處會計部協理 東吳大學會計系學士	國泰金融控股 (股)公司代表人

2. 監察人之職責

- (1) 查核公司財務狀況。
- (2) 審查並稽核會計簿冊及文件。
- (3) 其他依法令所授予之職權。

3. 監察人之獨立性

本公司目前設置監察人未設審計委員會。監察人除依公司法行使職權外，尚得列席董事會會議陳述意見，但無表決權。監察人查核帳簿表冊時應簽名或加蓋其印章，並提出報告於股東會。監察人對於前項所定事務，得代表公司委託律師或會計師辦理之。

(六) 董事、監察人、總經理及副總經理之酬金結構及政策，以及其與經營績效及未來風險之關聯性
本公司由法人股東一人所組織，全體董事、監察人之報酬由該法人股東依參酌其貢獻價值，依同業通常水準支給議定之，並得給付相當之交通費或其他津貼。

總經理及副總經理之報酬，由董事會參酌其貢獻價值，依同業通常水準核定「薪酬給付準則」，授權董事長於準則範圍內核定之。

(七) 董事、監察人之進修情形

本公司不定期將董監事進修之相關函文及課程資料提供予全體董監事參閱，本屆董監事進修情形如下：

職稱	姓名	課程名稱	進修日期
董事	張雍川	【投信】員工誠信及道德行為	112.7.20
董事	張雍川	【投信】2023年上半年資訊安全教育訓練	112.7.20
董事	張雍川	【投信】2023年上半年社交工程教育訓練	112.7.20
董事	張雍川	【投信】持續營運管理(BCM)	112.7.20
董事	張雍川	【投信】年度風險管理通識課程	112.7.20
董事	張雍川	【投信】利害關係人年度線上訓練	112.7.20
董事	李長庚	亞太永續博覽會	112.7.21
董事	李長庚	金融白皮書期中審查會議	112.7.25
董事	李長庚	與內政部刑事局簽署「金融阻駭反詐暨資安聯防」合作意向書	112.8.1
董事	郭明鑑	【2023下半年】經營管理研討會議	112.7.19
董事	郭明鑑	生成式 AI 位金融業帶來的機遇與風險_資安講座	112.7.28
董事	李長庚	與內政部刑事局簽署「金融阻駭反詐暨資安聯防」合作意向書	112.8.1
董事	郭明鑑	2023 性騷擾防治課程	112.8.8
董事	郭明鑑	2023 金融友善教育訓練	112.8.15
監察人	洪瑞鴻	國泰金控資料分級教育訓練	112.8.14
監察人	洪瑞鴻	國泰投信生成式 AI 為金融業帶來的機遇與風險資安講座	112.8.14
董事	李長庚	金融建言白皮書的期末審查	112.8.24
董事	李長庚	銀行公會-金融研訓基金委員會	112.8.31

職稱	姓名	課程名稱	進修日期
董事	李長庚	銀行公會理監事會議	112.8.31
董事	李長庚	人才發展與 AI	112.9.24
董事	李長庚	中華民國銀行公會會員大會	112.9.26
董事	蔡宜芳	2023 台灣地緣政治高峰論壇	112.9.11
董事	蔡宜芳	產險登錄業務員訓練課程	112.9.30
董事	蔡宜芳	壽險登錄業務員訓練課程	112.9.30
監察人	洪瑞鴻	國泰金控 2023 年風險管理年度教育訓練	112.8.30
監察人	洪瑞鴻	發行人證券商證券交易所會計主管持續進修班	112.9.18~9.19
監察人	洪瑞鴻	國泰金控 2023 年「員工誠信及道德行為教育訓練」	112.9.22
董事	李長庚	企業永續發展協會_第九屆第六次理監事會議	112.10.17
董事	李長庚	2023 TWCAE 臺灣氣候行動博覽會	112.10.20
董事	李長庚	台灣企業永續研訓中心-專題演講暨 CEO 講堂	112.10.26
董事	李長庚	與永續者同行-綠色淨零 金融與永續投資高峰論壇	112.10.31
董事	郭明鑑	2023 年董事高階管理人員洗錢防制級打擊資恐教育訓練	112.10.17
董事	郭明鑑	【投信】董、監事洗錢防制打擊資恐訓練	112.10.17
董事	郭明鑑	(Bank)2023 年下半年度全航員工洗錢防制教育訓練	112.10.16
董事	郭明鑑	薪酬結構暨員工福利調整方向說明	112.10.5
董事	郭明鑑	現金增資員工認股及員工信託說明	112.10.4
董事	郭明鑑	(Bank)2023 年下半年社交工程防護宣導課程	112.10.4
董事	郭明鑑	(Bank)2023 年檢舉制度	112.10.4
董事	郭明鑑	2023 董事會資安諮詢小組:資安講座自掃門前雪的安全不等於真安全	112.10.3
董事	郭明鑑	(Bank)2023 年風險管理通識課程	112.10.3
董事	郭明鑑	(Bank)2023 年員工誠信及道德行為教育訓練	112.10.3
董事	蔡宜芳	【人壽】選修-109 年董監線上課程	112.10.30
董事	蔡宜芳	【數位應用】數據分析必修課程	112.10.26
董事	蔡宜芳	【DEI 微課程】EP1 - 認識	112.10.26
董事	蔡宜芳	〔產險〕112 年產險登錄業務員訓練課程_進階	112.10.26
董事	蔡宜芳	【ESG 永續學程】EP2 - 接軌世界趨勢的國泰永續策略 人壽班	112.10.24
董事	蔡宜芳	【DEI 微課程】EP3 - 啟程。邁向多元包容職場	112.10.24
董事	蔡宜芳	【人壽】112 年度內部法遵_F. 高齡客戶投保權益保障課程(教育訓練部)高管班次	112.10.24
董事	蔡宜芳	【投信】董、監事洗錢防制打擊資恐訓練	112.10.24
董事	蔡宜芳	【ESG 永續學程】EP3 - 國泰永續策略發展主軸：氣候 人壽班	112.10.23
監察人	洪瑞鴻	國泰投信董、監事洗錢防制打擊資恐訓練	112.10.11
監察人	洪瑞鴻	ESG 永續學程 - 國泰永續策略發展主軸：氣候	112.10.23
董事	郭明鑑	(Bank)2023 年自行查核作業	112.11.2
董事	郭明鑑	(Bank)2023 年下半年資訊安全暨互聯網基礎課程	112.11.1
監察人	洪瑞鴻	【金控】2023 年第二次社交工程教育訓練	112.11.3
監察人	洪瑞鴻	ESG 永續學程 - 國泰永續策略發展主軸：健康	112.11.24

(八) 利害關係人之權利與關係

1. 本公司訂有「董事會處理利害關係人授信以外交易之程序」以茲遵循，摘要說明如下：

(1) 制定目的及依據：為落實執行金融控股公司法(以下簡稱“金控法”)第四十五條有關

對利害關係人為授信以外交易(以下簡稱“利害關係人交易”)，其條件不得優於其他同類對象之規定，特依據國泰金控之相關規範訂定交易程序。

- (2) 董事決議之原則：利害關係人交易應不損及本公司經營之安全穩健，且不違反董事之忠實義務；董事為決議時應以本公司之利益為第一優先，不得濫用其職位犧牲公司之利益圖利自己，並應避免利益衝突。董事會對於涉及特定董事潛在利益衝突案件為決議時，與決議事項有自身利害關係之董事，其利益迴避及表決權數之計算，應符合法令規定。
 - (3) 利害關係人交易提報董事會時，應檢具下列書面文件，供董事會為決議之參考，並應於董事會作成決議前，對全體董事揭露已存在或潛在之利益衝突：
 - 1) 預計向利害關係人購買、租賃或出售不動產或其他資產予利害關係人，應提出交易價格業經獨立評估，或交易條件不優於其他同類對象之證明文件供董事會為決議之參考。
 - 2) 與利害關係人為前款以外之交易，應提出交易條件不優於其他同類對象之證明文件供董事會為決議之參考。但交易無同類對象可供比較時，得提供交易價格業經獨立評估之證明文件（由會計師、財務顧問、鑑定估價師等專業公正之第三人就交易價格所出具之獨立評估意見）或會計師出具交易價格係為會計上合理成本或費用之意見書。
 - (4) 董事會議事錄：本公司董事會決議通過利害關係人交易，應於議事錄中載明下列事項：
 - 1) 董事會於作成決議前，對全體董事揭露已存在或潛在之利益衝突。
 - 2) 董事會作成相關決議之理由。
 - (5) 本規範之訂定、修正或廢止應經董事會同意。
2. 本公司利害關係人詳見【經理公司概况】中（三）所列利害關係公司揭露，請參閱本基金公開說明書第 73 頁。

(九) 風險管理資訊

1. 本公司設有專責獨立之風險管理處，負責監控本公司經營業務之投資風險與決策風險，且為落實風險管理制度，本公司於董事會下設置風險管理委員會，以有效規劃、監督、及執行本公司之風險管理事務。
2. 本公司為建立執行風險管理作業之準則，訂定「風險管理政策」，目的在於規範本公司之風險管理要點、措施、及運作程序，以辨明及監管各項風險，範圍則包括風險管理文化、風險管理組織架構、風險管理作業流程與風險量化管理。

(十) 對於法令規範資訊公開事項之詳細辦理情形

1. 每年二月底前將基金年度財務報告上傳至公開資訊觀測站及本公司網站。
2. 每年三月底前將公司年度財務報告上傳至公開資訊觀測站及本公司網站。
3. 每季終了一個半月內更新公開說明書及簡式公開說明書，按季更新或不定期修正公開說明書者，於更新或修正後三日內，將更新或修正後公開說明書上傳至公開資訊觀測站及本公司

網站。

4. 本公司將公司及所經理之各基金相關資訊詳實即時且正確揭露於本公司網站，以利股東、投資人及利害關係人等參考。網站亦設有專人負責維護並即時更新，務求揭露資料之詳實正確。
5. 屬於重大訊息應揭露事項，悉依據國泰金控暨其子公司重大訊息之發布程序及相關管理機制辦理。
6. 所有應公開之資訊皆已依相關法定方式予以揭露。
7. 資訊揭露處所
 - (1) 本公司網站：www.cathaysite.com.tw
 - (2) 公開資訊觀測站：mops.twse.com.tw
 - (3) 投信投顧公會網站：www.sitca.org.tw
 - (4) 期信基金資訊公告：<https://futures-announce.fundclear.com.tw/FMA.app>
 - (5) 本公司、銷售機構及其全省分支機構均備有基金公開說明書。

(十一) 公司治理之運作情形和公司本身訂定之公司治理相關規範之差距與原因

項目	運作情形	與公司治理相關規範之差距與原因
一、公司股權結構及股東權益		
(一)公司處理股東建議或糾紛等問題之方式	本公司現為金控子公司，國泰金融控股股份有限公司為本公司唯一股東，並無一般公司處理股東建議及爭議事項之處理。	無
(二)公司掌握實際控制公司之主要股東及主要股東之最終控制者名單之情形	本公司目前為國泰金融控股股份有限公司 100%持股之子公司。	無
(三)公司建立與關係企業風險控管機制及防火牆之方式	本公司遵循相關規範，訂有各項與利害關係人交易之管理政策及內部規範等制度或規章辦法，並配合建置利害關係人資料庫，各部門於進行交易時皆需查詢系統，以執行關係企業風險控管機制；本公司並已訂定「防火牆政策」以建立關係企業防火牆。	無
二、董事會之組成及職責		
(一) 公司設置獨立董事之情形	本公司尚未設置獨立董事	本公司雖未設置獨立董事，但歷年董事會之運作均依照法令、公司章程規定及股東會決

項目	運作情形	與公司治理相關規範之差距與原因
		<p>議行使職權。所有董事除具備執行職務所必須之專業知識、技能及素養外、均本著忠實誠信原則及注意義務，為所有股東創造最大利益。</p> <p>因目前尚無強制要求設置獨立董事之法規，將視日後法令規定辦理。</p>
(二) 定期評估簽證會計師獨立性之情形	<p>本公司至少每年一次評估簽證會計師之獨立性，並提報董事會決議通過。</p> <p>112.03.08 第八屆第十八次董事會</p>	無
三、監察人之組成及職責		
(一) 公司設置獨立監察人之情形	本公司尚未設置獨立監察人	監察人本身之職責即依公司法規定監督公司業務之執行，核查核財務表冊，本著誠信原則，發揮其監督功能。
(二) 監察人與公司之員工及股東溝通之情形	溝通情形正常	無
四、建立與利害關係人溝通管道之情形	本公司設有官方網站及客戶服務部，利害關係人可透過電話、網站、信函等多重管道與本公司溝通；內部員工亦有順暢之溝通管道。	無
五、資訊公開		
(一) 公司架設網站，揭露財務業務及公司治理資訊之情形	<p>有關財務業務及公司治理之資訊，依規定輸入指定網站，另於本公司網站中含有公司簡介、基金簡介及最新消息等相關資訊，本公司網址：</p> <p>www.cathayholdings.com/funds</p>	無
(二) 公司採行其他資訊揭露之方式	本公司設置發言人並落實發言人制度，除於規定期限內依法令規範揭露相關事項外，各部門依其	無

項目	運作情形	與公司治理相關規範之差距與原因
	職權將各項應揭露資訊送交金控代為發佈。	
六、公司設置審計委員會及其他各類功能委員會之運作情形	本公司基於企業社會責任與永續經營之理念，設置企業永續委員會，定期就公司營運相關之環境、社會及公司治理之議題之風險、核心營運系統及設備之營運持續與韌性能力，進行分析與評估，提出因應方案提報董事會。	無

(十二) 關係人交易相關資訊：詳見後附【財務報表】附註所述之關係人交易之資料

(十三) 其他公司治理之相關資訊

1. 本公司隨時注意國內公司治理制度之發展，據以檢討改進公司所建置之相關制度，以提昇公司治理成效。
2. 本公司之公司治理相關資訊均揭露於公司網站或各基金之公開說明書。
3. 本公司董事及監察人多能適時出席董事會議，且董事對於有利害關係議案均能遵循迴避之原則。
4. 基金經理人酬金結構及政策(註)

本政策係為將本公司之酬金誘因、投資人利益、與風險調整後的實質報酬之間的利益予以一致化，以提升投資人利益價值與本公司整體的長期穩健發展。

- (1) 依據：中華民國證券投資信託暨顧問商業同業公會證券投資信託事業基金經理人酬金核定守則。
- (2) 適用對象：基金經理人。
- (3) 本政策所稱之酬金範圍如下：
 - 1) 報酬：包括薪資、職務加給、退職退休金、離職金及其他各類獎金。
 - 2) 酬勞：員工紅利。
 - 3) 業務執行費：包括車馬費、配車及各種津貼。
- (4) 本政策之訂定原則如下：
 - 1) 參酌董事會之建議，設定基金績效目標，並將特定風險因素列入考量。
 - 2) 依據未來風險調整後之基金長期績效，訂定績效考核及酬金標準或結構與制度。
 - 3) 本公司董事會將參酌「證券投資信託事業風險管理實務守則」之相關規定，負責審視基金經理人之酬金政策。
 - 4) 酬金獎勵制度不應引導基金經理人為追求酬金而從事有損害投資人權益之虞的投資或交易行為，公司並應定期審視基金經理人酬金獎勵制度與績效表現，以確保其符合公司之風險胃納。

- 5) 基金經理人之酬金支付時間，應配合未來風險調整後之獲利，以避免公司於支付酬金後卻蒙受損失之不當情事。依據績效表現發放之酬金獎勵應採長期誘發機制，將該酬金內容之適當比率以遞延方式支付。
 - 6) 於評估基金經理人對公司獲利之貢獻時，應依證券投資信託產業之整體狀況及本公司未來之效益水平，以釐清該績效是否確屬其個人之貢獻。
 - 7) 基金經理人之離職金約定應依據已實現且風險調整後之績效予以訂定，以避免短期任職後卻領取大額離職金等不當情事。
5. 績效考核制度與架構：基金經理人之考核項目設定主要以市場基金排名名次、各基金年度期望報酬達成率及投資研究單位主管評比等各項可以有效評估基金經理人績效之項目為考核之內容。
6. 基金經理人酬金結構與政策
- (1) 薪資
評估基金經理人之學、經歷背景，及參考市場薪資水準，給付合理薪資。基本薪資結構包含本薪及伙食費，新任時以聘書敘薪內容為依據。
 - (2) 獎金：本公司獎金分為年終獎金及績效獎金等。
 - 1) 年終獎金：公司年終獎金依公司獲利狀況提撥並依管理資產及整體經營情況予以調整。年終獎金發放月數則依據績效考核結果分配。
 - 2) 績效獎金：依據基金長期績效及風險考量為基礎訂定本公司基金績效獎勵辦法，其架構包括季度、年度、二年度及特殊貢獻，並以絕對績效、相對績效及得獎項目等為評量獎金核發之依據。

【註：本項揭露係依金管會九十九年七月二十八日金管證投字第 0990035424 號函辦理。】

國泰泰享退系列 2029 目標日期組合基金信託契約與契約範本條文對照表

條文	國泰泰享退系列 2029 目標日期組合基金證券投資信託契約	開放式組合型基金(含投資境外基金)證券投資信託契約範本 112 年 1 月 18 日金管證投字第 11103648051 號函	說明
前言	國泰證券投資信託股份有限公司(以下簡稱經理公司)·為在中華民國境內發行受益憑證·募集國泰泰享退系列 2029 目標日期組合證券投資信託基金(以下簡稱本基金)·與玉山商業銀行股份有限公司(以下簡稱基金保管機構)·依證券投資信託及顧問法及其他中華民國有關法令之規定·本於信託關係以經理公司為委託人·基金保管機構為受託人訂立本證券投資信託契約(以下簡稱本契約)·以規範經理公司、基金保管機構及本基金受益憑證持有人(以下簡稱受益人)間之權利義務。經理公司及基金保管機構自本契約簽訂並生效之日起為本契約當事人。除經理公司拒絕申購人之申購外·申購人自申購並繳足全部價金之日起·成為本契約當事人。	____證券投資信託股份有限公司(以下簡稱經理公司)·為在中華民國境內發行受益憑證·募集____證券投資信託基金(以下簡稱本基金)·與____(以下簡稱基金保管機構)·依證券投資信託及顧問法及其他中華民國有關法令之規定·本於信託關係以經理公司為委託人·基金保管機構為受託人訂立本證券投資信託契約(以下簡稱本契約)·以規範經理公司、基金保管機構及本基金受益憑證持有人(以下簡稱受益人)間之權利義務。經理公司及基金保管機構自本契約簽訂並生效之日起為本契約當事人。除經理公司拒絕申購人之申購者外·申購人自申購並繳足全部價金之日起·成為本契約當事人。	空白處填入本基金名稱及經理公司與基金保管機構名稱。
第一條	<p>定義</p> <p>本契約所使用名詞之定義如下：</p> <p>二、本基金：指為本基金受益人之權益·依本契約所設立之國泰泰享退系列 2029 目標日期組合證券投資信託基金。</p> <p>三、經理公司：指國泰證券投資信託股份有限公司·即依本契約及中華民國有關法令規定經理本基金之公司。</p> <p>四、基金保管機構：指玉山商業銀行股份有限公司·本於信託關係·擔任本契約受託人·依經理公司之運用指示從事保管、處分、收付本基金·並依證券投資信託及顧問法及本契約辦理相關基金保管業務之信託公司或兼營信託業務之銀行。</p> <p>七、受益憑證：指經理公司為募集本基金而發行·用以表彰受益人對本基金所享權利並登載於經理公司開設於證券集中保管事業之保管劃撥帳戶下登錄專戶之受益權單位數。</p> <p>九、本基金受益憑證發行日：指經理公司發行並首次將受益憑證登載於經理公司開設於證券集中保管事業之保管劃撥帳戶下登錄專戶之日。</p> <p>十三、營業日：指經理公司總公司營業所</p>	<p>定義</p> <p>本契約所使用名詞之定義如下：</p> <p>二、本基金：指為本基金受益人之權益·依本契約所設立之____證券投資信託基金。</p> <p>三、經理公司：指____證券投資信託股份有限公司·即依本契約及中華民國有關法令規定經理本基金之公司。</p> <p>四、基金保管機構：指____·本於信託關係·擔任本契約受託人·依經理公司之運用指示從事保管、處分、收付本基金·並依證券投資信託及顧問法及本契約辦理相關基金保管業務之信託公司或兼營信託業務之銀行。</p> <p>七、受益憑證：指經理公司為募集本基金而發行·用以表彰受益人對本基金所享權利之有價證券。</p> <p>九、本基金受益憑證發行日：指經理公司發行並首次交付本基金受益憑證之日。</p> <p>十三、營業日：(由經理公司依募集計劃再</p>	<p>空白處填入本基金名稱。</p> <p>空白處填入經理公司名稱。</p> <p>空白處填入基金保管機構名稱。</p> <p>本基金受益憑證採無實體發行。</p> <p>本基金受益憑證採無實體發行。</p> <p>明訂本基金營業</p>

條文	國泰泰享退系列 2029 目標日期組合基金 證券投資信託契約	開放式組合型基金(含投資境外基金)證券 投資信託契約範本 112 年 1 月 18 日金管證投字第 11103648051 號函	說明
	在縣市之銀行營業日。但於證券交易市場交易之子基金，其掛牌交易之證券交易市場因例假日休市停止交易，或非於證券交易市場交易之子基金，其註冊地之證券交易市場因例假日休市停止交易，經合計前開子基金投資比重達本基金淨資產價值一定比例時，不在此限。前述所稱「一定比例」及達該一定比例之主要投資所在國或地區及其例假日，依最新公開說明書之規定辦理。	予定義)。	日。
刪除 (以下項目依序調整)		十六、收益平準金：指自本基金成立日起，計算日之每受益權單位淨資產價值中，相當於原受益人可分配之收益金額。	本基金收益不分配。
十六、買回日：指受益憑證買回申請書及其相關文件之書面、電子資料或其他約定方式到達經理公司或公開說明書所載基金銷售機構之營業日。		十七、買回日：指受益憑證買回申請書及其相關文件之書面或電子資料到達經理公司或公開說明書所載基金銷售機構之次一營業日。	配合「中華民國證券投資信託暨顧問商業同業公會證券投資信託基金募集發行銷售及其申購或買回作業程序」(以下簡稱「基金募集發行銷售及其申購或買回作業程序」)第 25 及 29 條規定修訂。
十九、證券集中保管事業：指依本基金投資所在國或地區法令規定得辦理有價證券集中保管業務或類似業務之公司或機構。		二十、證券集中保管事業：指依我國或基金投資所在國法令規定得辦理有價證券集中保管業務或類似業務之公司或機構。	本基金得投資全球，酌修文字。
二十、票券集中保管事業：指依本基金投資所在國或地區法令規定得辦理票券集中保管業務或類似業務之公司或機構。		二十一、票券集中保管事業：依法令規定得辦理票券集中保管業務。	本基金得投資全球，酌修文字。
二十一、證券交易市場：指由本基金投資所在國或地區證券交易所、店頭市場或得辦理類似業務之公司或機構提供交易場所，供證券商買賣或交易有價證券之市場。		二十二、證券交易市場：指由證券交易所、證券櫃檯買賣中心或得辦理類似業務之公司或機構提供交易場所，供證券商買賣或交易有價證券之市場。	本基金得投資全球，酌修文字。
二十二、證券相關商品：指經理公司為避險需要或增加投資效率，運用本基金從事經金管會核定准予交易之證券相關之期貨、選擇權或其他金融商品。		二十三、證券相關商品：指經理公司為避險需要，運用本基金從事經金管會核定准予交易之證券相關之期貨、選擇權或其他金融商品。	配合 106.1.24 金管證投字第 1050050279 號函修訂。

條文	國泰泰享退系列 2029 目標日期組合基金 證券投資信託契約	開放式組合型基金(含投資境外基金)證券 投資信託契約範本 112 年 1 月 18 日金管證投字第 11103648051 號函	說明
刪除 (以下項目依序調整)		二十六、收益分配基準日：指經理公司為 分配收益計算每受益權單位可 分配收益之金額，而訂定之計算 標準日。	本基金收益不分配。
	二十六、各類型受益權單位：指本基金所 發行之各類型受益權單位，分別 為新臺幣計價 A 類型受益權單 位、新臺幣計價 P 類型受益權單 位、新臺幣計價 R 類型受益權單 位及美元計價 A 類型受益權單 位。	新增	本基金為多幣別基金，明訂本基金所 包含之各類型受益 權單位之定義。
	二十七、A 類型受益權單位：指本基金所 發行之新臺幣計價 A 類型受益 權單位及美元計價 A 類型受益 權單位。		本基金為多幣別基金，明訂 A 類型受 益權單位之定義。
	二十八、P 類型受益權單位：指本基金所 發行之新臺幣計價 P 類型受益 權單位。		本基金為多幣別基金，明訂 P 類型受 益權單位之定義。
	二十九、R 類型受益權單位：指本基金所 發行之新臺幣計價 R 類型受益 權單位。	新增	本基金為多幣別基金，明訂 R 類型受 益權單位之定義。
	三十、新臺幣計價受益權單位：指本基金 所發行之新臺幣計價 A 類型受益 權單位、新臺幣計價 P 類型受益權 單位及新臺幣計價 R 類型受益權 單位。	新增	本基金為多幣別基金，明訂新臺幣計 價受益權單位之定 義。
	三十一、外幣計價受益權單位：指本基金 所發行之美元計價 A 類型受益權 單位。	新增	本基金為多幣別基金，明訂外幣計價 受益權單位之定 義。
	三十二、基準貨幣：指用以計算本基金淨 資產價值之貨幣單位，本基金基 準貨幣為新臺幣。	新增	本基金為多幣別基金，明訂本基金基 準貨幣之定義。
	三十三、基準受益權單位：指用以換算各 類型受益權單位及計算本基金 總受益權單位數之依據，本基金 基準受益權單位為新臺幣計價 受益權單位。	新增	本基金為多幣別基金，明訂本基金基 準受益權單位之定 義。
	三十四、境外基金：指外國基金管理機構 所發行或經理之基金受益憑證、 基金股份或投資單位。	二十八、境外基金：外國基金管理機構所 發行或經理之受益憑證、基金股 份或投資單位。	配合 107.9.27 金 管 證 投 字 第 1070335050 號令 修訂。
	三十六、國泰泰享退系列傘型基金：指國 泰泰享退系列傘型證券投資信 託基金，包括國泰泰享退系列	新增	本基金為傘型基金 之子基金，明訂傘 型基金之定義。

條文	國泰泰享退系列 2029 目標日期組合基金 證券投資信託契約	開放式組合型基金(含投資境外基金)證券 投資信託契約範本 112 年 1 月 18 日金管證投字第 11103648051 號函	說明
	<u>2029 目標日期組合證券投資信託基金、國泰泰享退系列 2039 目標日期組合證券投資信託基金及國泰泰享退系列 2049 目標日期組合證券投資信託基金等三檔組合型基金。</u>		
	三十七、定期買回日：指西元(下同)2030 年 1 月 1 日起每曆月之最後一個營業日。		明訂定期買回日之定義。
	三十八、定期買回：指受益人授權經理公司於定期買回日，依本契約規定辦理之買回申請。		明訂定期買回之定義。
	三十九、定期買回價金：指受益人於定期買回日所持有之各類型受益權單位總數，乘上當期買回之權重，再乘上定期買回日之基金淨值計算所得之金額。前述當期買回之權重詳最新公開說明書。		明訂定期買回價金之定義。
	四十、目標日期：本基金目標日期為 2029 年 12 月 31 日。		明訂目標日期之定義。
第二條	<p>本基金名稱及存續期間</p> <p>一、本基金為組合型並分別以新臺幣及美元計價之開放式基金，定名為<u>國泰泰享退系列 2029 目標日期組合證券投資信託基金</u>。</p> <p>二、本基金之存續期間為自成立日起屆滿目標日期加計十五年後之當日(如該日為非營業日則指次一營業日)；本基金存續期間屆滿或有本契約應終止情事時，本契約即為終止。</p>	<p>本基金名稱及存續期間</p> <p>一、本基金為組合型之開放式基金，定名為(經理公司簡稱)(基金名稱)證券投資信託基金。</p> <p>二、本基金之存續期間為不定期限；本契約終止時，本基金存續期間即為屆滿。或本基金之存續期間為____；本基金存續期間屆滿或有本契約應終止情事時，本契約即為終止。</p>	<p>空白處填入本基金名稱及計價幣別。</p> <p>填入本基金之存續期間。</p>
第三條	<p>本基金總面額</p> <p>一、本基金首次淨發行總面額最高為等值新臺幣貳佰億元，最低為等值新臺幣壹億元。其中，</p> <p>(一)新臺幣計價受益權單位首次淨發行總面額最高新臺幣壹佰貳拾億元，每受益權單位面額為新臺幣壹拾元。</p> <p>(二)外幣計價受益權單位首次淨發行總面額最高等值新臺幣捌拾億元，每受益權單位面額以每基準受益權單位面額按募集期間最末日當日依本契約第三十條第二項規定之該類型受益權單位計價貨幣與新</p>	<p>本基金總面額</p> <p>一、【投資於國內外者適用】</p> <p>本基金首次淨發行總面額最高為新臺幣____元，最低為新臺幣____元(不得低於新臺幣參億元)。每受益權單位面額為新臺幣壹拾元。淨發行受益權單位總數最高為____單位。經理公司募集本基金，經金管會申報生效後，符合下列條件者，得辦理追加募集：</p> <p>(一)自開放買回之日起至申報送件日屆滿一個月。</p> <p>(二)申報日前五個營業日平均已發行單位數占原申報生效發行單位數之比率達百分之九十</p>	<p>配合退休金(P)級別實務，明訂本基金各計價幣別受益權單位最高及最低淨發行總面額。</p> <p>有關追加募集條件之規定移列至本條第 3 項。</p>

條文	國泰泰享退系列 2029 目標日期組合基金 證券投資信託契約	開放式組合型基金(含投資境外基金)證券 投資信託契約範本 112 年 1 月 18 日金管證投字第 11103648051 號函	說明
	<u>臺幣之匯率換算後得出。具體面額於首次銷售日後揭露於公開說明書。</u>	五以上。 【投資於國內者適用】 本基金首次淨發行總面額最低為新臺幣_____元(不得低於新臺幣參億元)。每受益權單位面額為新臺幣壹拾元。	
	二、外幣計價受益權單位之每一受益權單位得換算為一基準受益權單位。有關各類型受益權單位最高淨發行受益權單位總數依最新公開說明書規定。	新增	明訂外幣計價受益權單位與基準受益權單位之換算方式。
	三、經理公司募集本基金，經金管會申請核准或申報生效後，於符合法令所規定之條件時，得辦理追加募集。 (以下項目依序調整)	新增	由本條第 1 項後段文字移列，並修訂文字以保留彈性。
	四、本基金經金管會核准或申報生效募集後，除法令另有規定外，應於申請核准或申報生效通知函送達日起六個月內開始募集，自開始募集日起三十日內應募足本條第一項規定之最低淨發行總面額。在上開期間內募集之受益憑證淨發行總面額已達最低淨發行總面額而未達本條第一項最高淨發行總面額部分，於上開期間屆滿後，仍得繼續發行受益憑證銷售之。募足首次最低淨發行總面額或新臺幣計價受益權單位最高淨發行總面額或外幣計價受益權單位最高淨發行總面額後，經理公司應檢具清冊(包括受益憑證申請人姓名、受益權單位數及金額)及相關書件向金管會申報，追加發行時亦同。	二、 【投資於國內外者適用】 本基金經金管會申報生效募集後，除法令另有規定外，應於申報生效通知函送達日起六個月內開始募集，自開始募集日起三十日內應募足前項規定之最低淨發行總面額。在上開期間內募集之受益憑證淨發行總面額已達最低淨發行總面額而未達前項最高淨發行總面額部分，於上開期間屆滿後，仍得繼續發行受益憑證銷售之。募足首次最低淨發行總面額及最高淨發行總面額後，經理公司應檢具清冊(包括受益憑證申請人姓名、受益權單位數及金額)及相關書件向金管會申報，追加發行時亦同。 【投資於國內者適用】 本基金經金管會申報生效募集後，除法令另有規定外，應於申報生效通知函送達日起六個月內開始募集，自開始募集日起三十日內應募足前項規定之最低淨發行總面額。在上開期間內募集之受益憑證淨發行總面額已達最低淨發行總面額，本基金於上開期間屆滿後，仍得繼續發行受益憑證銷售之。募足首次最低淨發行總面額後，經理公司應檢具清冊(包括受益憑證申請人姓名、受益權單位數及金額)及相關書件向金管會申報。	配合實務修訂。
	五、本基金之各類型受益權，按各類型已發行受益權單位總數，平均分割；每一受益權單位有同等之權利，即本金受償權、受益人會議之表決權及其他	三、本基金之受益權，按已發行受益權單位總數，平均分割；每一受益權單位有同等之權利，即本金受償權、收益之分配權、受益人會議之表決權及其	配合本基金各類型受益權單位修訂。本基金收益不分配。

條文	國泰泰享退系列 2029 目標日期組合基金 證券投資信託契約	開放式組合型基金(含投資境外基金)證券 投資信託契約範本 112 年 1 月 18 日金管證投字第 11103648051 號函	說明
	依本契約或法令規定之權利。	他依本契約或法令規定之權利。	
第四條	受益憑證之發行 一、本基金受益憑證分為四類型發行，即 <u>新臺幣計價 A 類型受益憑證、新臺幣計價 P 類型受益憑證、新臺幣計價 R 類型受益憑證及美元計價 A 類型受益憑證。</u> (以下項目依序調整)	受益憑證之發行 新增	配合本契約第 1 條第 26 項定義增訂，其後項次調整。
	二、經理公司發行受益憑證，應經金管會之申請核准或申報生效後，於開始募集前於日報或依金管會所指定之方式辦理公告。本基金成立前，不得發行受益憑證，本基金受益憑證發行日至遲不得超過自本基金成立日起算三十日。	一、經理公司發行受益憑證，應經金管會之申報生效後，於開始募集前於日報或依金管會所指定之方式辦理公告。本基金成立前，不得發行受益憑證，本基金受益憑證發行日至遲不得超過自本基金成立日起算三十日。	配合實務修訂。
	三、各類型受益憑證分別表彰各類型受益權，每一受益憑證所表彰之受益權單位數，以四捨五入之方式計算至小數點以下第一位。	二、受益憑證表彰受益權，每一受益憑證所表彰之受益權單位數，以四捨五入之方式計算至小數點以下第___位。受益人得請求分割受益憑證，但分割後換發之每一受益憑證，其所表彰之受益權單位數不得低於___單位。	空白處填入受益權單位數計算單位；本基金受益憑證採無實體發行，故刪除受益憑證分割之相關規定。
	四、本基金各類型受益憑證均為記名式，採無實體發行，不印製實體受益憑證。	三、本基金受益憑證為記名式。	本基金受益憑證採無實體發行。
刪除		七、本基金除採無實體發行者，應依第十項規定辦理外，經理公司應於本基金成立日起三十日內依金管會規定格式及應記載事項，製作實體受益憑證，並經基金保管機構簽署後發行。	本基金受益憑證採無實體發行。
刪除		八、受益憑證應編號，並應記載證券投資信託基金管理辦法規定應記載之事項。	本基金受益憑證採無實體發行。
	八、本基金受益憑證發行日後，經理公司應於基金保管機構收足申購價金之日起，於七個營業日內以帳簿劃撥方式交付受益憑證予申購人。	九、本基金受益憑證發行日後，經理公司應於基金保管機構收足申購價金之日起，於七個營業日內依規定製作並交付受益憑證予申購人。	本基金受益憑證採無實體發行。
	九、本基金受益憑證以無實體發行，應依下列規定辦理： (六) 受益人向經理公司或基金銷售機構所為之申購，其受益憑證係登載於經理公司開設於證券集中保管事業之保管劃撥帳戶下之登錄專戶。	十、本基金受益憑證以無實體發行時，應依下列規定辦理： (六) 受益人向經理公司或基金銷售機構所為之申購，其受益憑證係登載於經理公司開設於證券集中保管事業之保管劃撥帳戶下之登錄專戶，或得指定其本人開設於經理公司或證券商之保管劃撥帳戶。登載於登錄專	配合實務修訂。

條文	國泰泰享退系列 2029 目標日期組合基金 證券投資信託契約	開放式組合型基金(含投資境外基金)證券 投資信託契約範本 112 年 1 月 18 日金管證投字第 11103648051 號函	說明
	刪除	<p><u>戶下者，其後請求買回，僅得向經理公司或其委任之基金銷售機構為之。</u></p> <p><u>(七) 受益人向往來證券商所為之申購或買回，悉依證券集中保管事業所訂相關辦法之規定辦理。</u></p>	
第五條	<p>受益權單位之申購</p> <p>一、本基金各類型每受益權單位之申購價金包括發行價格及申購手續費，申購手續費由經理公司訂定。<u>投資人申購本基金，申購價金應以所申購受益權單位之計價貨幣支付，涉及結匯部分並應依「外匯收支或交易申報辦法」之規定辦理結匯事宜，或亦得以其本人外匯存款戶轉帳支付申購價金。</u></p> <p>二、本基金每受益權單位之發行價格如下： (一) 本基金成立日前(不含當日)，每受益權單位<u>以面額為</u>發行價格。 (二) 本基金成立日起，除新臺幣計價 P 類型受益權單位首次銷售日之發行價格依本契約第三條第一項第一款規定之面額且新臺幣計價 R 類型受益權單位首次銷售日當日之發行價格應以新臺幣計價 A 類型受益權單位每受益權單位之淨資產價值為準計算外，各類型受益權單位每受益權單位之發行價格為申購日當日該類型受益權單位每受益權單位淨資產價值。 <u>(三) 本基金成立後，部分類型受益權單位之淨資產價值為零者，該類型每受益權單位之發行價格，為經理公司於經理公司網站揭露之銷售價格。前述銷售價格係按基準受益權單位之每單位淨值依本契約第三十條第二項規定之該類型受益權單位計價貨幣與基準貨幣之匯率換算後，乘上本契約第三條第二</u></p>	<p>受益權單位之申購</p> <p>一、本基金每受益權單位之申購價金包括發行價格及申購手續費，申購手續費由經理公司訂定。</p> <p>二、本基金每受益權單位之發行價格如下： (一) 本基金成立日前(不含當日)，每受益權單位<u>之發行價格為新臺幣壹拾元。</u> (二) 本基金成立日起，每受益權單位之發行價格為申購日當日每受益權單位淨資產價值。</p> <p>新增</p>	<p>配合本基金受益權單位含外幣級別受益權單位，依金管會 101.10.11 證期(投)字第 1010047366 號令及 101.10.17 金管證投字第 1010045938 號令，增訂後段規定及酌修文字。</p> <p>配合新臺幣計價 P 類型及 R 類型受益權單位增列。</p> <p>本基金為多幣別基金，增列部分類型受益權單位之淨資產價值為零時之發行價格計算方式。</p>

條文	國泰泰享退系列 2029 目標日期組合基金 證券投資信託契約	開放式組合型基金(含投資境外基金)證券 投資信託契約範本 112 年 1 月 18 日金管證投字第 11103648051 號函	說明
	<u>項該類型受益權單位與基準受 益權單位之換算比率計算。</u>		
	四、本基金受益憑證申購手續費不列入本 基金資產，每受益權單位之申購手續 費最高不得超過發行價格之百分之 二。本基金申購手續費依最新公開說 明書規定。	四、本基金受益憑證申購手續費不列入本 基金資產，每受益權單位之申購手續 費最高不得超過發行價格之百分之 ____。本基金申購手續費依最新公開 說明書規定。	空白處填入申購手 續費上限。
	五、經理公司得自行銷售或委任基金銷售 機構，辦理基金銷售業務。	五、經理公司得委任基金銷售機構，辦理 基金銷售業務。	配合「基金募集發 行銷售及其申購或 買回作業程序」第 10 條第 1 項及本 契約第 1 條第 10 項修訂。
	六、本基金之申購，應符合下列規定： （一）經理公司應依本基金各類型受 益權單位之特性，訂定其受理 本基金各類型受益權單位申購 申請之截止時間，除能證明投 資人係於受理截止時間前提出 申購申請者外，逾時申請應視 為次一營業日之交易。本基金 受理申購申請之截止時間若因 不同級別而有差異者，經理公 司應基於公平對待投資人及不 影響投資人權益原則辦理，並 於公開說明書及銷售文件充分 揭露。受理申購申請之截止時 間，經理公司應確實嚴格執行， 並應將該資訊載明於公開說明 書、相關銷售文件或經理公司 網站。 （二）申購人應於申購當日將基金申 購書件併同申購價金交付經理 公司或申購人將申購價金直接 匯撥至基金專戶或經理公司委 由證券集中保管事業辦理基金 款項收付時該事業指定之銀行 帳戶。投資人透過特定金錢信 託方式申購基金，應於申購當 日將申請書件及申購價金交付 基金銷售機構。除經理公司及 以特定金錢信託方式受理基金 申購之基金銷售機構得收受申 購價金外，其他基金銷售機構 僅得收受申購書件，申購人應	六、經理公司應依本基金之特性，訂定其 受理本基金申購申請之截止時間，除 能證明投資人係於受理截止時間前 提出申購申請者外，逾時申請應視 為次一營業日之交易。受理申購申請之 截止時間，經理公司應確實嚴格執 行，並應將該資訊載明於公開說明 書、相關銷售文件或經理公司網站。 申購人應於申購當日將基金申購書 件併同申購價金交付經理公司或申 購人將申購價金直接匯撥至基金帳 戶或經理公司委由證券集中保管事 業辦理基金款項收付時該事業指 定之銀行帳戶。投資人透過特定金 錢信託方式申購基金，應於申購 當日將申請書件及申購價金交付 銀行或證券商。經理公司應以申 購人申購價金進入基金帳戶或經 理公司委由證券集中保管事業辦 理基金款項收付時該事業指定之 銀行帳戶當日淨值為計算標準， 計算申購單位數。但投資人以特 定金錢信託方式申購基金，或於 申購當日透過金融機構帳戶扣繳 申購款項時，金融機構如於受理 申購或扣款之次一營業日上午十 時前將申購價金匯撥基金專戶 或經理公司委由證券集中保管事 業辦理基金款項收付時該事業指 定之銀行帳戶者，亦以申購當日 淨值計算申購單位數。受益人申 請於經理公司不同基金之轉申 購，經理公司應以該買回價款實 際轉入所申購基金專戶時當日之淨值	配合「基金募集發 行銷售及其申購或 買回作業程序」第 18 條規定，載明受 益憑證之申購作 業，針對新臺幣計 價受益權單位之申 購，增訂電子支付 方式，並酌修文字。

條文	國泰泰享退系列 2029 目標日期組合基金 證券投資信託契約	開放式組合型基金(含投資境外基金)證券 投資信託契約範本 112 年 1 月 18 日金管證投字第 11103648051 號函	說明
	<p><u>依基金銷售機構之指示將申購價金直接匯撥至基金保管機構設立之基金專戶。經理公司應以申購人申購價金進入基金專戶或經理公司委由證券集中保管事業辦理基金款項收付時該事業指定之銀行帳戶當日淨值為計算標準，計算申購單位數。</u></p> <p>(三) <u>申購本基金新臺幣計價受益權單位，投資人以特定金錢信託方式申購基金，或於申購當日透過金融機構帳戶或電子支付帳戶扣繳申購價金時，該等機構如於受理申購或扣款之次一營業日上午十時前將申購價金匯撥至基金專戶或經理公司委由證券集中保管事業辦理基金款項收付時該事業指定之銀行帳戶者，且於受理申購或扣款之次一營業日經理公司確認申購款項已匯入基金專戶或取得該等機構提供已於受理申購或扣款之次一營業日上午十時前指示匯撥之匯款證明文件者，或該等機構因依銀行法第四十七條之三設立之金融資訊服務事業跨行網路系統之不可抗力情事致申購價金未於受理申購或扣款之次一營業日上午十時前匯撥至基金專戶者，亦以申購當日淨值計算申購單位數。</u></p>	<p>為計價基準，計算所得申購之單位數。</p>	
	<p>(四) <u>申購本基金外幣計價受益權單位，投資人以特定金錢信託方式申購基金，或於申購當日透過金融機構帳戶扣繳外幣申購價金時，金融機構如已於受理申購或扣款之次一營業日上午十時前將申購價金指示匯撥，且於受理申購或扣款之次一營業日經理公司確認申購價金已匯入基金專戶或取得金融機構提供已於受理申購或扣款之次一營業日上午十時前指示匯撥之匯款證明文件者，或該等機構因依銀行法第四十七條之三</u></p>	<p>新增</p>	<p>配合「基金募集發行銷售及其申購或買回作業程序」第 18 條修訂。</p>

條文	國泰泰享退系列 2029 目標日期組合基金 證券投資信託契約	開放式組合型基金(含投資境外基金)證券 投資信託契約範本 112 年 1 月 18 日金管證投字第 11103648051 號函	說明
	<p>設立之金融資訊服務事業跨行網路系統之不可抗力情事致申購價金未於受理申購或扣款之次一營業日上午十時前匯撥至基金專戶者，亦以申購當日淨值計算申購單位數。經理公司委由證券集中保管事業辦理基金款項收付時，金融機構如已於受理申購或扣款之次一營業日上午十時前依該事業指定之方式將申購價金指示匯撥至該事業指定之銀行帳戶，且該事業確認金融機構已將申購款項匯入其指定之銀行帳戶或取得金融機構提供已於受理申購或扣款之次一營業日上午十時前指示匯撥之匯款證明文件者，亦以申購當日淨值計算申購單位數。</p>		
	<p>(五) 基金銷售機構之款項收付作業透過證券集中保管事業辦理者，證券集中保管事業如已於受理申購或扣款之次一營業日前將申購價金指示匯撥，且於受理申購或扣款之次一營業日經經理公司確認申購款項已匯入基金專戶，或取得證券集中保管事業提供已於受理申購或扣款之次一營業日前指示匯撥之匯款證明文件者，亦以申購當日淨值計算申購單位數。</p>	新增	配合「基金募集發行銷售及其申購或買回作業程序」第 18 條增訂。
	<p>(六) 受益人申請於經理公司同一基金或不同基金之轉申購，經理公司應以該買回價金實際轉入所申購基金專戶時當日之淨值為計價基準，計算所得申購之單位數。涉及不同外幣兌換時，經理公司應於公開說明書揭露經理公司辦理有關兌換流程及匯率採用依據。受益人不得申請於經理公司同一基金或不同基金新臺幣計價受益權單位與外幣計價受益權單位間之轉申購。</p>	新增	配合「基金募集發行銷售及其申購或買回作業程序」第 18-1 條，明訂受益人申請基金轉申購之相關規定並配合實務作業修訂。
	(七) 申購本基金 P 類型受益權單位。	新增	明訂申購本基金 P

條文	國泰泰享退系列 2029 目標日期組合基金 證券投資信託契約	開放式組合型基金(含投資境外基金)證券 投資信託契約範本 112 年 1 月 18 日金管證投字第 11103648051 號函	說明
	<p>應符合下列 1 及 2 規定；申購本基金 R 類型受益權單位，應符合下列 1 規定：</p> <p>1、投資人須約定以每月定期方式扣款一定金額，個別定期定額申購約定(以下簡稱「約定」)須自首次指定扣款日起，定期扣款連續成功 24 個月。期間該約定因投資人申請停止扣款、扣款失敗或申請買回者，自申請停止扣款、扣款失敗或申請買回當日起，視為扣款不連續，前述扣款不連續之約定自事實發生日起，不再有效。</p> <p>前述所稱「一定金額」及扣款不連續之相關規定詳見本基金最新公開說明書。</p> <p>前述所稱「一定金額」及扣款不連續之相關規定詳見本基金最新公開說明書。</p> <p>2、新臺幣計價 P 類型受益權單位之投資人如有前述 1 所列扣款不連續之情形時，經理公司將為投資人辦理買回並收取買回費用，其中申請停止扣款或扣款失敗者，其新臺幣計價 P 類型受益權單位並轉換為新臺幣計價 A 類型受益權單位，買回程序及費用將依最新公開說明書規定辦理。</p>		<p>類型及 R 類型受益權單位之規定。</p>
	<p>七、受益權單位之申購應向經理公司或其委任之基金銷售機構為之。申購之程序依「中華民國證券投資信託暨顧問商業同業公會證券投資信託基金募集發行銷售及其申購或買回作業程序」(以下簡稱「證券投資信託基金募集發行銷售及其申購或買回作業程序」)規定辦理，經理公司並載明於最新公開說明書，經理公司並有權決定是否接受受益權單位之申購。惟經理公司如不接受受益權單位之申購，應指示基金保管機構自基金保管機構收受申購人之現金或票據兌現後之</p>	<p>七、受益權單位之申購應向經理公司或其委任之基金銷售機構為之。申購之程序依最新公開說明書之規定辦理，經理公司並有權決定是否接受受益權單位之申購。惟經理公司如不接受受益權單位之申購，應指示基金保管機構自基金保管機構收受申購人之現金或票據兌現後之三個營業日內，將申購價金無息退還申購人。</p>	<p>配合「基金募集發行銷售及其申購或買回作業程序」及實務修訂。</p>

條文	國泰泰享退系列 2029 目標日期組合基金 證券投資信託契約	開放式組合型基金(含投資境外基金)證券 投資信託契約範本 112 年 1 月 18 日金管證投字第 11103648051 號函	說明
	<p>三個營業日內，將申購價金無息退還申購人。</p> <p>八、<u>本基金成立日前(含當日)</u>，除新臺幣計價 P 類型受益權單位不得於成立日前銷售、及公開說明書另有規定外申購人每次申購各類型受益權單位之最低發行價額如下，但以經理公司任一基金之買回價金、分配收益價金轉申購本基金或透過特定金錢信託、投資型保單方式申購本基金或與經理公司另有約定者，不在此限，前開期間之後，依最新公開說明書之規定辦理。</p> <p>(一)新臺幣計價 A 類型受益權單位： 新臺幣壹萬元；</p> <p>(二)美元計價 A 類型受益權單位： 美元壹仟元。</p> <p>九、<u>本基金自目標日期後即不再接受各類</u> <u>型受益權單位之申購。</u></p>	<p>八、自募集日起 _____ 日內，申購人每次申購之最低發行價額為新臺幣 _____ 元整，前開期間之後，依最新公開說明書之規定辦理。</p> <p>新增</p>	<p>明訂本基金受益權單位募集期間最低申購發行價額，並增訂但書規定。</p> <p>本基金自目標日期後不再接受申購。</p>
第六條	<p>本基金受益憑證之簽證 本基金不印製表彰受益權之證券，免辦理簽證。</p>	<p>本基金受益憑證之簽證 一、發行實體受益憑證，應經簽證。 二、<u>本基金受益憑證之簽證事項，準用「公開發行公司發行股票及公司債券簽證規則」規定。</u></p>	<p>本基金受益憑證採無實體發行。</p>
第七條	<p>本基金之成立與不成立 一、<u>本基金之成立條件，為依本契約第三條第四項之規定，於開始募集日起三十天內募足各類型受益權單位合計最低淨發行總面額等值新臺幣壹億元整。當國泰泰享退系列傘型基金之三檔組合型基金中任一基金未達成立條件時，則國泰泰享退系列傘型基金即不成立，本基金亦為不成立。</u></p> <p>三、<u>本基金不成立時，經理公司應立即指示基金保管機構，於自本基金不成立日起十個營業日內，以申購人為受款人之記名劃線禁止背書轉讓票據或匯款方式，退還申購價金及加計自基金保管機構收受申購價金之日起至其發還申購價金之前一日止，按基金保管機構活期存款利率計算之利息。新臺幣計價受益權單位利息計至新臺幣「元」，不滿壹元者，四捨五入。外幣計價受益權單位利息之計算方式及位數依基金保管機構計價幣別</u></p>	<p>本基金之成立與不成立 一、<u>本基金之成立條件，為依本契約第三條第二項之規定，於開始募集日起三十天內募足最低淨發行總面額新臺幣 _____ 元整。</u></p> <p>三、<u>本基金不成立時，經理公司應立即指示基金保管機構，於自本基金不成立日起十個營業日內，以申購人為受款人之記名劃線禁止背書轉讓票據或匯款方式，退還申購價金及加計自基金保管機構收受申購價金之日起至基金保管機構發還申購價金之前一日止，按基金保管機構活期存款利率計算之利息。利息計至新臺幣「元」，不滿壹元者，四捨五入。</u></p>	<p>載明基金成立條件。 配合證券投資信託基金管理辦法(以下簡稱「基金管理辦法」)第 24 條增訂傘型基金之成立條件。</p> <p>配合實務修訂。</p>

條文	國泰泰享退系列 2029 目標日期組合基金 證券投資信託契約	開放式組合型基金(含投資境外基金)證券 投資信託契約範本 112 年 1 月 18 日金管證投字第 11103648051 號函	說明
	外匯活期存款利息計算方式辦理，經理公司並應於公開說明書揭露。		
第八條	受益憑證之轉讓 二、 <u>受益憑證為有價證券，得由受益人自由轉讓。受益憑證之轉讓，非經經理公司及其指定之事務代理機構將受讓人姓名或名稱、住所或居所記載於受益人名簿，不得對抗經理公司或基金保管機構。</u>	受益憑證之轉讓 二、 <u>受益憑證之轉讓，非將受讓人之姓名或名稱記載於受益憑證，並將受讓人姓名或名稱、住所或居所記載於受益人名簿，不得對抗經理公司或基金保管機構。</u>	本基金受益憑證採無實體發行。並與本條第 3 項原條文前半段規定合併。
	刪除 (以下項目依序調整)	三、 <u>受益憑證為有價證券，得由受益人背書交付自由轉讓。受益憑證得分割轉讓，但分割轉讓後換發之每一受益憑證，其所表彰之受益權單位數不得低於 單位。</u>	本基金受益憑證採無實體發行。
	四、 <u>國泰泰享退系列傘型基金之三檔組合型基金間不得有自動轉換機制，如有轉換應由投資人申請方得辦理。三檔組合型基金間之轉換依最新公開說明書之規定辦理。</u>	新增	配合基金管理辦法第 24 條增訂傘型基金之限制。
第九條	本基金之資產 一、 <u>本基金全部資產應獨立於經理公司及基金保管機構自有資產之外，並由基金保管機構本於信託關係，依經理公司之運用指示從事保管、處分、收付本基金之資產。本基金資產應以「玉山銀行受託保管國泰泰享退系列 2029 目標日期組合證券投資信託基金專戶」名義，經金管會申請核准或申報生效後登記之，並得簡稱為「國泰泰享退系列 2029 目標日期組合基金專戶」。基金保管機構應於外匯指定銀行依本基金外幣計價幣別開立上述專戶。但本基金於中華民國境外之資產，得依資產所在國或地區法令或基金保管機構與國外受託保管機構間契約之約定辦理。</u>	本基金之資產 一、 <u>本基金全部資產應獨立於經理公司及基金保管機構自有資產之外，並由基金保管機構本於信託關係，依經理公司之運用指示從事保管、處分、收付本基金之資產。本基金資產應以「 _____ 受託保管 _____ 證券投資信託基金專戶」名義，經金管會申報生效後登記之，並得簡稱為「 _____ 基金專戶」。</u>	空白處填入基金專戶名稱及簡稱。 增訂本基金應配合外幣計價幣別開立專戶並依本基金投資範圍增訂但書規定。
	四、下列財產為本基金資產： 刪除 (以下款次依序調整) <u>(六) 買回費用 (不含委任基金銷售機構收取之買回收件手續費)。</u>	四、下列財產為本基金資產： <u>(四) 每次收益分配總金額獨立列帳後給付前所生之利息。</u> <u>(七) 買回費用(不含委任銷售機構收取之買回收件手續費)。</u>	本基金收益不分配。 配合本契約第 1 條第 10 項定義修訂。
	第十條	本基金應負擔之費用 一、下列支出及費用由本基金負擔，並由	本基金應負擔之費用 一、下列支出及費用由本基金負擔，並由

條文	國泰泰享退系列 2029 目標日期組合基金 證券投資信託契約	開放式組合型基金(含投資境外基金)證券 投資信託契約範本 112 年 1 月 18 日金管證投字第 11103648051 號函	說明
	<p>經理公司指示基金保管機構支付之：</p> <p>(一) 依本契約規定運用本基金所生之經紀商佣金、交易手續費等直接成本及必要費用；包括但不限於為完成基金投資標的之交易或交割費用、由股務代理機構、證券交易所或政府等其他機構或第三人所收取之費用及基金保管機構得為履行本契約之義務，透過票券集中保管事業、中央登錄公債、投資所在國或地區相關證券交易所、結算機構、銀行間匯款及結算系統、一般通訊系統等機構或系統處理或保管基金相關事務所生之費用；</p> <p>刪除 (以下款次依序調整)</p> <p>(四) 除經理公司或基金保管機構有故意或未盡善良管理人注意外，任何就本基金或本契約對經理公司或基金保管</p>	<p>經理公司指示基金保管機構支付之：</p> <p>(一) 依本契約規定運用本基金所生之經紀商佣金、交易手續費等直接成本及必要費用；包括但不限於為完成基金投資標的之交易或交割費用、由股務代理機構、證券交易所或政府等其他機構或第三人所收取之費用及基金保管機構得為履行本契約之義務，透過票券集中保管事業、中央登錄公債、投資所在國相關證券交易所、結算機構、銀行間匯款及結算系統、一般通訊系統等機構或系統處理或保管基金相關事務所生之費用；【<u>保管費採固定費率者適用</u>】</p> <p><u>依本契約規定運用本基金所生之經紀商佣金、交易手續費等直接成本及必要費用；包括但不限於為完成基金投資標的之交易或交割費用、由股務代理機構、證券交易所或政府等其他機構或第三人所收取之費用及基金保管機構得為履行本契約之義務，透過證券集中保管事業、票券集中保管事業、中央登錄公債、投資所在國相關證券交易所、結算機構、銀行間匯款及結算系統、一般通訊系統等機構或系統處理或保管基金相關事務所生之費用；【<u>保管費採變動費率者適用</u>】</u></p> <p>(四) 本基金為給付受益人買回價金或辦理有價證券交割，由經理公司依相關法令及本契約之規定向金融機構辦理短期借款之利息、設定費、手續費與保管機構為辦理本基金短期借款事務之處理費用或其他相關費用；</p> <p>(五) 除經理公司或基金保管機構有故意或未盡善良管理人注意外，任何就本基金或本契約對經理公司或基金保管機</p>	<p>球，酌修文字。</p> <p>本基金保管費採固定費率。</p> <p>本基金不辦理短期借款。</p> <p>配合實務修訂。</p>

條文	國泰泰享退系列 2029 目標日期組合基金 證券投資信託契約	開放式組合型基金(含投資境外基金)證券 投資信託契約範本 112 年 1 月 18 日金管證投字第 11103648051 號函	說明
	<p>機構所為訴訟上或非訴訟上之請求及經理公司或基金保管機構因此所發生之費用 (包括但不限於律師費)· 未由第三人負擔者；</p> <p>(五) 除經理公司或基金保管機構有故意或未盡善良管理人之注意外，經理公司為經理本基金或基金保管機構為保管、處分及收付本基金資產，對任何人為訴訟上或非訴訟上之請求所發生之一切費用 (包括但不限於律師費)· 未由第三人負擔者，或經理公司依本契約第十二條第十二項規定，或基金保管機構依本契約第十三條第六項、第十一項及第十二項規定代為追償之費用 (包括但不限於律師費)· 未由被追償人負擔者；</p>	<p>構所為訴訟上或非訴訟上之請求及經理公司或基金保管機構因此所發生之費用，未由第三人負擔者；</p> <p>(六) 除經理公司或基金保管機構有故意或未盡善良管理人之注意外，經理公司為經理本基金或基金保管機構為保管、處分、辦理本基金短期借款及收付本基金資產，對任何人為訴訟上或非訴訟上之請求所發生之一切費用 (包括但不限於律師費)· 未由第三人負擔者，或經理公司依本契約第十二條第十二項規定，或基金保管機構依本契約第十三條第五項、第十一項及第十二項規定代為追償之費用 (包括但不限於律師費)· 未由被追償人負擔者；</p>	<p>本基金不辦理短期借款，並配合修訂項次。</p>
	<p>二、本基金各類型受益權單位合計任一曆日淨資產價值低於等值新臺幣壹億元時，除前項第 (一) 款至第 (三) 款所列支出及費用仍由本基金負擔外，其他支出及費用均由經理公司負擔。</p>	<p>二、本基金任一曆日淨資產價值低於新臺幣參億元時，除前項第 (一) 款至第 (四) 款所列支出及費用仍由本基金負擔外，其他支出及費用均由經理公司負擔。</p>	<p>配合本基金各類型受益權單位修訂。款次及文字調整。</p>
	<p>四、本基金應負擔之費用，於計算每受益權單位淨資產價值或其他必要情形時，應分別計算各類型受益權單位應負擔之支出及費用。各類型受益權單位應負擔之支出及費用，依最新公開說明書之規定辦理。可歸屬於各類型受益權單位所產生之費用及損益，由各類型受益權單位受益人承擔。</p>	<p>新增</p>	<p>明訂本基金各類型受益權單位應負擔之支出及費用應分別計算，並依最新公開說明書之規定辦理。</p>
	<p>五、各項費用之支付幣別，依市場實務或協議之議訂幣別進行。</p>	<p>新增</p>	<p>明訂費用支付幣別，依市場實務或協議之議訂幣別進行。</p>
<p>第十一條</p>	<p>受益人之權利、義務與責任</p> <p>一、受益人得依本契約之規定並按其所持有之受益憑證所表彰之受益權行使下列權利：</p> <p>刪除</p>	<p>受益人之權利、義務與責任</p> <p>一、受益人得依本契約之規定並按其所持有之受益憑證所表彰之受益權行使下列權利：</p> <p>(二) 收益分配權。</p>	<p>本基金收益不分</p>

條文	國泰泰享退系列 2029 目標日期組合基金 證券投資信託契約	開放式組合型基金(含投資境外基金)證券 投資信託契約範本 112 年 1 月 18 日金管證投字第 11103648051 號函	說明
	(以下款次依序調整)		配。
第十二條	經理公司之權利、義務與責任 六、經理公司應於本基金開始募集三日 前，或追加募集核准函或申報生效通 知函送達之日起三日內，及公開說明 書更新或修正後三日內，將公開說明 書電子檔案向金管會指定之資訊申 報網站進行傳輸。	經理公司之權利、義務與責任 六、經理公司應於本基金開始募集三日 前，或追加募集核准函送達之日起三 日內，及公開說明書更新或修正後三 日內，將公開說明書電子檔案向金管 會指定之資訊申報網站進行傳輸。	配合實務修訂。
	七、經理公司或基金銷售機構應於申購人 交付申購申請書且完成申購價金之 給付前，交付簡式公開說明書，並應 依申購人之要求，提供公開說明書， 並於本基金之銷售文件及廣告內，標 明已備有公開說明書與簡式公開說 明書及可供索閱之處所。公開說明書 之內容如有虛偽或隱匿情事者，應由 經理公司及其負責人與其他在公開 說明書上簽章者，依法負責。	七、經理公司或基金銷售機構應於申購人 交付申購申請書且完成申購價金之 給付前，交付簡式公開說明書，並於 本基金之銷售文件及廣告內，標明已 備有公開說明書與簡式公開說明書 及可供索閱之處所。公開說明書之內 容如有虛偽或隱匿情事者，應由經理 公司及其負責人與其他在公開說明 書上簽章者，依法負責。	配合「證券投資信 託事業募集證券投 資信託基金公開說 明書應行記載事項 準則」(以下簡稱 「公開說明書應行 記載事項」)第 25 條、「基金募集發行 銷售及其申購或買 回作業程序」第 14 條修訂。
	八、經理公司必要時得修正公開說明書， 並公告之，除下列第(二)款至第(四) 款向同業公會申報外，其餘款項應向 金管會報備；	八、經理公司必要時得修正公開說明書， 並公告之，下列第二款至第四款向同 業公會申報外，其餘款項應向金管會 報備；	文字酌修及標點符 號調整。
	十、經理公司就證券之買賣交割或其他投 資之行為，應符合中華民國及本基金 投資所在國或地區證券市場之相關 法令，經理公司並應指示其所委任之 證券商，就為本基金所為之證券投 資，應以符合中華民國及本基金投資 所在國或地區證券市場買賣交割實 務之方式為之。	十、經理公司就證券之買賣交割或其他投 資之行為，應符合中華民國及本基金 投資所在國證券市場之相關法令，經 理公司並應指示其所委任之證券商， 就為本基金所為之證券投資，應以符 合中華民國及本基金投資所在國證 券市場買賣交割實務之方式為之。	本基金投資全球， 酌修文字。
	十二、經理公司得依本契約第十六條規定 請求本基金給付報酬，並依有關法 令及本契約規定行使權利及負擔 義務。經理公司對於因可歸責於基 金保管機構、國外受託保管機構、 或證券集中保管事業、或票券集中 保管事業之事由致本基金及(或) 受益人所受之損害不負責任，但經 理公司應代為追償。	十二、經理公司得依本契約第十六條規定 請求本基金給付報酬，並依有關法 令及本契約規定行使權利及負擔義 務。經理公司對於因可歸責於基金 保管機構或國外受託保管機構之事 由致本基金及(或)受益人所受之 損害不負責任，但經理公司應代為 追償。	配合實務修訂。
	十七、經理公司因解散、破產、停業、歇 業、撤銷或廢止許可等事由，不能 繼續擔任本基金經理公司職務者， 應即洽由其他證券投資信託事業 承受其原有權利及義務。經理公司	十七、經理公司因解散、停業、歇業、撤 銷或廢止許可等事由，不能繼續擔 任本基金經理公司職務者，應即洽 由其他證券投資信託事業承受其 原有權利及義務。經理公司經理本	配合證券投資信託 及顧問法第 45 條 及本契約第 24 條 第 1 項第 2 款修 訂，使相關規定一

條文	國泰泰享退系列 2029 目標日期組合基金 證券投資信託契約	開放式組合型基金(含投資境外基金)證券 投資信託契約範本 112 年 1 月 18 日金管證投字第 11103648051 號函	說明
	經理本基金顯然不善者，金管會得命經理公司將本基金移轉於經指定之其他證券投資信託事業經理。	基金顯然不善者，金管會得命經理公司將本基金移轉於經指定之其他證券投資信託事業經理。	致。
	十八、基金保管機構因解散、破產、停業、歇業、撤銷或廢止許可等事由，不能繼續擔任本基金保管機構職務者，經理公司應即洽由其他基金保管機構承受原基金保管機構之原有權利及義務。基金保管機構保管本基金顯然不善者，金管會得命其將本基金移轉於經指定之其他基金保管機構保管。	十八、基金保管機構因解散、停業、歇業、撤銷或廢止許可等事由，不能繼續擔任本基金保管機構職務者，經理公司應即洽由其他基金保管機構承受原基金保管機構之原有權利及義務。基金保管機構保管本基金顯然不善者，金管會得命其將本基金移轉於經指定之其他基金保管機構保管。	配合證券投資信託及顧問法第 45 條及本契約第 24 條第 1 項第 3 款修訂，使相關規定一致。
	十九、本基金各類型受益權單位合計淨資產價值低於等值新臺幣捌仟萬元時，經理公司應將淨資產價值及受益人人數告知申購人。	十九、本基金淨資產價值低於新臺幣貳億元時，經理公司應將淨資產價值及受益人人數告知申購人。	配合本基金各類型受益權單位及退休金(P)級別實務修訂。
	二十、經理公司應於本基金公開說明書中揭露： (一) 本基金受益權單位分別以新臺幣及美元作為計價貨幣，所有申購及買回價金之收付均以投資人所申購或買回受益權單位之計價貨幣為之。 (二) 可歸屬於各類型受益權單位所產生之費用及損益，由各類型受益權單位受益人承擔。 (三) 本基金基準貨幣及匯率換算風險。 (四) 本基金各類型受益權單位面額之計算方式、各類型受益權單位之幣別與面額及各類型受益權單位與基準受益權單位之換算比率。	新增	本基金含外幣級別受益權單位，配合明訂經理公司之揭露義務及內容。
	二十二、本基金得為受益人之權益由經理公司代為處理本基金投資所得相關稅務事宜。	新增	配合財政部 107.3.6 台財際字第 10600686840 號令及實務需要增訂。
第十三條	基金保管機構之權利、義務與責任 一、基金保管機構本於信託關係，受經理公司委託辦理本基金之開戶、保管、處分及收付本基金。申購人申購受益權單位之發行價額及其他本基金之資產，應全部交付基金保管機構。	基金保管機構之權利、義務與責任 一、基金保管機構本於信託關係，受經理公司委託辦理本基金之開戶、保管、處分及收付本基金。受益人申購受益權單位之發行價額及其他本基金之資產，應全部交付基金保管機構。	配合實務修訂。
	三、基金保管機構或國外受託保管機構應	三、基金保管機構或國外受託保管機構應	

條文	國泰泰享退系列 2029 目標日期組合基金 證券投資信託契約	開放式組合型基金(含投資境外基金)證券 投資信託契約範本 112 年 1 月 18 日金管證投字第 11103648051 號函	說明
	<p>依證券投資信託及顧問法相關法令、本基金在國外之資產所在地國或地區有關法令或本契約之規定暨金管會之指示，以善良管理人之注意義務及忠實義務，辦理本基金之開戶、保管、處分及收付本基金之資產，除本契約另有規定外，不得為自己、其代理人、代表人、受僱人或任何第三人謀取利益。其代理人、代表人或受僱人履行本契約規定之義務，有故意或過失時，基金保管機構應與自己之故意或過失，負同一責任。基金保管機構因故意或過失違反法令或本契約約定，致生損害於本基金之資產者，基金保管機構應對本基金負損害賠償責任。</p>	<p>依證券投資信託及顧問法相關法令、本基金在國外之資產所在地國有關法令或本契約之規定暨金管會之指示，以善良管理人之注意義務及忠實義務，辦理本基金之開戶、保管、處分及收付本基金之資產及本基金可分配收益專戶之款項，除本契約另有規定外，不得為自己、其代理人、代表人、受僱人或任何第三人謀取利益。其代理人、代表人或受僱人履行本契約規定之義務，有故意或過失時，基金保管機構應與自己之故意或過失，負同一責任。基金保管機構因故意或過失違反法令或本契約約定，致生損害於本基金之資產者，基金保管機構應對本基金負損害賠償責任。</p>	<p>本基金投資全球，酌修文字。</p> <p>本基金收益不分配。</p>
	<p>四、基金保管機構依本契約規定應履行之責任及義務，如委由國外受託保管機構處理者，基金保管機構就國外受託保管機構之故意或過失，應與自己之故意或過失負同一責任，如因而致損害本基金之資產時，基金保管機構應負賠償責任。國外受託保管機構之報酬由基金保管機構負擔。</p> <p>(以下項目依序調整)</p>	<p>新增</p>	<p>本基金為海外型基金，增訂基金保管機構委任國外受託保管機構時應負之責任範圍。</p>
	<p>六、基金保管機構得為履行本契約之義務，透過證券集中保管事業、票券集中保管事業、中央登錄公債、投資所在國或地區相關證券交易所、結算機構、銀行間匯款及結算系統、一般通訊系統等機構或系統處理或保管基金相關事務。但如有可歸責前述機構或系統之事由致本基金受損害，除基金保管機構有故意或過失者，基金保管機構不負賠償責任，但基金保管機構應代為追償。</p>	<p>五、基金保管機構得為履行本契約之義務，透過證券集中保管事業、票券集中保管事業、中央登錄公債、投資所在國相關證券交易所、結算機構、銀行間匯款及結算系統、一般通訊系統等機構或系統處理或保管基金相關事務。但如有可歸責前述機構或系統之事由致本基金受損害，除基金保管機構有故意或過失者，基金保管機構不負賠償責任，但基金保管機構應代為追償。</p>	<p>本基金得投資全球，酌修文字。</p>
	<p>七、基金保管機構得依證券投資信託及顧問法及其他中華民國或投資所在國或地區相關法令之規定，複委任證券集中保管事業、票券集中保管事業代為保管本基金購入之有價證券或證券相關商品並履行本契約之義務，有關證券集中保管事業費用由基金保管機構負擔。</p>	<p>六、基金保管機構得依證券投資信託及顧問法及其他中華民國或投資所在國相關法令之規定，複委任證券集中保管事業代為保管本基金購入之有價證券或證券相關商品並履行本契約之義務，有關費用由基金保管機構負擔。【保管費採固定費率者適用】基金保管機構得依證券投資信託及顧問法及其他中華民國或投資所在</p>	<p>本基金得投資全球，酌修文字。</p> <p>配合實務增修訂。</p> <p>本基金保管費採固定費率。</p>

條文	國泰泰享退系列 2029 目標日期組合基金 證券投資信託契約	開放式組合型基金(含投資境外基金)證券 投資信託契約範本 112 年 1 月 18 日金管證投字第 11103648051 號函	說明
		<u>國相關法令之規定，複委任證券集中 保管事業代為保管本基金購入之有 價證券或證券相關商品並履行本契 約之義務。【保管費採變動費率者適 用】</u>	
刪除 (以下項目依序調整)		七、 <u>基金保管機構應依經理公司提供之收 益分配數據，擔任本基金收益分配之 給付人與扣繳義務人，執行收益分配 之事務。</u>	本基金收益不分 配。
八、基金保管機構僅得於下列情況下，處 分本基金之資產： (一)依經理公司指示而為下列行為： 1、 <u>因投資決策所需之投資組合 調整。</u> 2、 <u>為從事證券相關商品交易所 需之保證金帳戶調整或支付 權利金。</u> 3、 <u>給付依本契約第十條約定應 由本基金負擔之款項。</u> 刪除 4、 <u>給付受益人買回其受益憑證 之買回價金。</u>		八、基金保管機構僅得於下列情況下，處 分本基金之資產： (一)依經理公司指示而為下列行為： <u>(1)因投資決策所需之投資組合 調整。</u> 新增 <u>(2)給付依本契約第十條約定應 由本基金負擔之款項。</u> <u>(3) 給付依本契約應分配予受 益人之可分配收益。</u> <u>(4)給付受益人買回其受益憑證 之買回價金。</u>	標點符號修正。 本基金得從事證券 相關商品交易，配 合實務增列。 標點符號修正。 本基金收益不分 配。
	(二)於本契約終止，清算本基金時， 依各類型受益權比例分派予各 <u>該類型受益權單位</u> 受益人其所 應得之資產。	(二)於本契約終止，清算本基金 時，依受益權比例分派予受益 人其所應得之資產。	配合本基金各類型 受益權單位修訂。
	九、基金保管機構應依法令及本契約之規 定，定期將本基金之相關表冊交付經 理公司，送由同業公會轉送金管會備 查。基金保管機構應於每週最後營業 日製作截至該營業日止之保管資產 庫存明細表、銀行存款餘額表及 <u>證券 相關商品明細表</u> 交付經理公司；於每 月最後營業日製作截至該營業日止 之保管資產庫存明細表、銀行存款餘 額表及 <u>證券相關商品明細表</u> ，並於次 月五個營業日內交付經理公司；由經 理公司製作本基金檢查表、資產負債 報告書、庫存資產調節表及其他金管 會規定之相關報表，交付基金保管機 構查核副署後，於每月十日前送由同 業公會轉送金管會備查。	九、基金保管機構應依法令及本契約之規 定，定期將本基金之相關表冊交付經 理公司，送由同業公會轉送金管會備 查。基金保管機構應於每週最後營業 日製作截至該營業日止之保管資產 庫存明細表、銀行存款餘額表交付經 理公司；於每月最後營業日製作截至 該營業日止之保管資產庫存明細表、 銀行存款餘額表，並於次月五個營業 日內交付經理公司；由經理公司製作 本基金檢查表、資產負債報告書、庫 存資產調節表及其他金管會規定之 相關報表，交付基金保管機構查核副 署後，於每月十日前送由同業公會轉 送金管會備查。	本基金得從事證券 相關商品交易，配 合實務增列。

條文	國泰泰享退系列 2029 目標日期組合基金 證券投資信託契約	開放式組合型基金(含投資境外基金)證券 投資信託契約範本 112 年 1 月 18 日金管證投字第 11103648051 號函	說明
第十四條	<p>運用本基金投資證券及從事證券相關商品交易之基本方針及範圍</p> <p>一、經理公司應以分散風險、確保基金之安全，並積極追求長期之投資利得及維持收益之安定為目標。以誠信原則及專業經營方式，將本基金投資於<u>國內證券投資信託事業之基金受益憑證及期貨信託事業對不特定人募集之期貨信託基金受益憑證 (含商品期貨 ETF)(以下合稱本國子基金)</u>、<u>於外國證券交易所及其他經金管會核准之外國店頭市場交易之封閉式基金受益憑證、基金股份或投資單位及追蹤、模擬或複製指數表現之 ETF (含商品 ETF)</u> 及經金管會核准或申報生效得募集及銷售之境外基金 (以下合稱外國子基金)，並依下列規範進行投資：</p> <p>(一) 原則上，本基金自成立日起六個月後，投資於本國及外國子基金之總金額應達本基金淨資產價值之百分之七十(含本數)，並應符合下列投資規範：</p> <p>1、自成立日起六個月後至 <u>2029 年 12 月 31 日止</u>，投資於股票型子基金之總金額不得超過本基金淨資產價值之百分之六十五(含本數)；</p> <p>2、自 <u>2030 年 1 月 1 日起</u>，投資於股票型子基金之總金額不得超過本基金淨資產價值之百分之四十五(含本數)。</p> <p>(二) 但依經理公司之專業判斷，在特殊情形下，為分散風險、確保基金安全之目的，得不受前述第(一)款投資比例之限制。所謂特殊情形，係指：</p> <p>1、<u>本基金信託契約終止前一個月</u>；或</p> <p>2、<u>依本基金最近結算日投資所在國或地區之資產比重計算，達本基金資產百分之三十以上之任一投資所在國或地區之證券交易所或店頭市場有下列任一情形發</u></p>	<p>運用本基金投資證券及從事證券相關商品交易之基本方針及範圍</p> <p>一、經理公司應以分散風險、確保基金之安全，並積極追求長期之投資利得及維持收益之安定為目標。以誠信原則及專業經營方式，將本基金投資於<u> (由經理公司明訂子基金之範圍) </u> (以下簡稱子基金)，並依下列規範進行投資：</p> <p>(一) 原則上，本基金自成立日起<u> </u>個月後，投資於<u> (由經理公司自訂投資策略) </u>，且投資於子基金之總金額應達本基金淨資產價值之百分之七十。</p> <p>(二) 但依經理公司之專業判斷，在特殊情形下，為分散風險、確保基金安全之目的，得不受前述比例之限制。所謂特殊情形，係指<u> (由經理公司視其投資策略自訂適當之特殊情形) </u>。</p>	<p>明訂本基金投資範圍及基本方針。</p> <p>明訂不受前述第 1 款比例之限制。</p>

條文	國泰泰享退系列 2029 目標日期組合基金 證券投資信託契約	開放式組合型基金(含投資境外基金)證券 投資信託契約範本 112 年 1 月 18 日金管證投字第 11103648051 號函	說明
	<p>生時：</p> <p>(1) 投資所在國或地區發生政治性與經濟性重大且非預期之事件(如政變、戰爭、能源危機、金融危機、恐怖事件等)、法令政策改變或其他不可抗力之情事，造成該國或地區金融市場暫停交易；</p> <p>(2) 投資所在國或地區實施外匯管制，導致無法匯出資金；</p> <p>(3) 投資所在國或地區單日兌美元匯率漲幅或跌幅達百分之五。</p>		
	(三) 俟前述第(二)款特殊情形結束後三十個營業日內，經理公司應立即調整，以符合第(一)款之比例限制。	(三) 俟前款特殊情形結束後三十個營業日內，經理公司應立即調整，以符合第一款之比例限制。	文字修飾。
	二、本基金自成立日起三個營業日後，至少應投資於五個以上子基金，且每個子基金最高投資上限不得超過本基金淨資產價值之百分之三十，如因有關法令或相關規定修正者，從其規定。	二、本基金自成立日起三個營業日後，至少應投資於五個以上子基金，且每個子基金最高投資上限不得超過本基金淨資產價值之百分之三十。	增列法令規定之但書。
	三、經理公司得以現金、存放於銀行、從事債券附買回交易或買入短期票券或其他經金管會規定之方式保持本基金之資產，並指示基金保管機構處理。除法令另有規定外，上開資產存放之銀行、債券附買回交易對象及短期票券發行人、保證人、承兌人或標之物之信用評等，應符合金管會核准或認可之信用評等機構評等達一定等級以上者。	三、經理公司得以現金、存放於銀行、從事債券附買回交易或買入短期票券或其他經金管會規定之方式保持本基金之資產，並指示基金保管機構處理。上開資產存放之銀行、債券附買回交易對象及短期票券發行人、保證人、承兌人或標之物之信用評等，應符合金管會核准或認可之信用評等機構評等達一定等級以上者。	增列法令規定之但書。
	四、(一)經理公司得為避險之目的，從事 <u>換匯、遠期外匯、換匯換利交易及新臺幣對外幣間匯率選擇權交易、外幣間匯率避險(ProxyHedge)</u> (含換匯、遠期外匯、換匯換利交易及匯率選擇權等)及其他經金管會核准之匯率避險工具之交易方式，處理本基金資產之匯入匯出，並應符合中華民國中央	四、本基金如從事各種不同幣別間之匯率避險，應訂定匯率避險方式。	配合海外型基金操作實務增列之。

條文	國泰泰享退系列 2029 目標日期組合基金 證券投資信託契約	開放式組合型基金(含投資境外基金)證券 投資信託契約範本 112 年 1 月 18 日金管證投字第 11103648051 號函	說明
	<p>銀行或金管會之相關規定。如因有關法令或相關規定修改者，從其規定。</p> <p>(二) 本基金所從事之外幣間匯率避險交易係以直接承作銀行所提供之二種外幣間或一籃子(basket hedge)外幣間匯率避險交易來進行。</p> <p>(三) 本基金以投資所在國或地區之幣別計價之資產 (包含持有現金部分)，於從事換匯、遠期外匯、換匯換利交易之避險操作時，其價值與期間，不得超過持有外幣資產之價值與期間。</p>		
	五、經理公司運用本基金為證券交易市場交易之基金及境外基金或開放式基金及境外基金投資，除法令另有規定外，應委託國內外證券經紀商，在投資所在國或地區證券交易市場，或與經理公司、經理公司指定之基金銷售機構，為現款現貨交易，並指示基金保管機構辦理交割。	五、經理公司運用本基金為證券交易市場交易之證券投資信託基金及境外基金或開放式證券投資信託基金及境外基金投資，除法令另有規定外，應委託國內外證券經紀商，在投資所在國證券交易市場，或與經理公司、經理公司指定之銷售機構，為現款現貨交易，並指示基金保管機構辦理交割。	配合基金投資標的修訂。 本基金得投資全球，酌修文字。配合本契約第 1 條第 10 項定義修訂。
	六、經理公司依前項規定委託國內外證券經紀商交易時，得委託與經理公司、基金保管機構或國外受託保管機構有利害關係並具有證券經紀商資格者或基金保管機構之經紀部門為之，但支付該證券經紀商之佣金不得高於投資所在國或地區一般證券經紀商。	六、經理公司依前項規定委託證券經紀商交易時，得委託與經理公司、基金保管機構或國外受託保管機構有利害關係並具有證券經紀商資格者或基金保管機構之經紀部門為之，但支付該證券經紀商之佣金不得高於一般證券經紀商。	本基金得投資全球，酌修文字。
	七、經理公司為避險需要或增加投資效率，得運用本基金從事衍生自貨幣、有價證券、利率或指數之期貨或選擇權及利率交換或經金管會專案核准非在交易所進行衍生自貨幣、有價證券、利率或指數之期貨、選擇權或其他金融商品交易等，但需符合金管會「證券投資信託事業運用證券投資信託基金從事證券相關商品交易應行注意事項」及其他金管會之相關規定，如因有關法令或相關規定修改者，從其規定。	七、經理公司為避險需要，得運用本基金從事 _____ 等證券相關商品之交易。	明訂本基金得投資證券相關商品之內容，並增列從事證券相關商品交易應遵守之相關規定。
	八、經理公司應依有關法令及本契約規定，運用本基金，除金管會另有規定外，應遵守下列規定：	八、經理公司應依有關法令及本契約規定，運用本基金，除金管會另有規定外，應遵守下列規定：	

條文	國泰泰享退系列 2029 目標日期組合基金 證券投資信託契約	開放式組合型基金(含投資境外基金)證券 投資信託契約範本 112 年 1 月 18 日金管證投字第 11103648051 號函	說明
	<p><u>(五)</u>投資於期貨信託事業對不特定人募集之期貨信託基金、證券交易市場交易之商品 ETF 之總金額，不得超過本基金淨資產價值之百分之十； (以下款次依序調整) <u>(八)</u>投資於任一公司發行、保證或背書之短期票券及有價證券總金額，不得超過本基金淨資產價值之百分之十；但投資於基金受益憑證者，不在此限；</p> <p><u>(九)</u>不得轉讓或出售本基金所購入子基金之受益人會議表決書； <u>(十)</u>本基金投資於中國大陸地區證券市場之有價證券，其相關限制依金管會頒布之最新法令辦理；</p> <p><u>(十一)</u>不得從事不當交易行為而影響本基金淨資產價值；</p>	<p>新增</p> <p><u>(七)</u>投資於任一公司發行、保證或背書之短期票券總金額，不得超過本基金淨資產價值之百分之十，並不得超過新臺幣五億元。</p> <p><u>(八)</u>不得轉讓或出售本基金所購入子基金之受益人會議表決書。</p> <p>新增</p> <p>新增</p>	<p>配合本基金投資標的及金管會 107.08.03 金管證投字第 1070327025 號令號增訂。</p> <p>配合基金管理辦法第 10 條第 1 項第 17 款修訂。</p> <p>標點符號修正。</p> <p>配合金管會 107.9.27 金管證投字第 1070335050 號令增訂。</p> <p>配合基金管理辦法第 10 條增訂。</p> <p>配合法規修正之可能，增列彈性條款。</p> <p>項次調整。</p>
第十五條	<p>收益分配 本基金之收益全部併入本基金之資產，不予分配。</p>	<p>收益分配</p> <p>一、<u>本基金投資所得之收益分配、利息收入、收益平準金、已實現資本利得扣除已實現資本損失及本基金應負擔之各項成本費用後，為可分配收益。</u></p> <p>二、<u>基金收益分配以當年度之實際可分配收益餘額為正數方得分配。本基金每受益權單位之可分配收益低於會計年度結束日每受益權單位淨資產價值百分之_____，經理公司不予分配，如每受益權單位之可分配收益超過會計年度結束日每受益權單位淨資產價值百分之_____時，其超過部分併入以後年度之可分配收益。如投資收益之實現與取得有年度之間隔，或已</u></p>	<p>本基金收益不分配。</p>

條文	國泰泰享退系列 2029 目標日期組合基金 證券投資信託契約	開放式組合型基金(含投資境外基金)證券 投資信託契約範本 112 年 1 月 18 日金管證投字第 11103648051 號函	說明
		<p>實現而取得有困難之收益，於取得時分配之。</p> <p>三、本基金可分配收益之分配，應於該會計年度結束後，翌年 月第 個營業日分配之，停止變更受益人名簿記載期間及分配基準日由經理公司於期前公告。</p> <p>四、可分配收益，應經金管會核准辦理公開發行公司之簽證會計師查核簽證後，始得分配。(倘可分配收益未涉及資本利得，得以簽證會計師出具核閱報告後進行分配。)</p> <p>五、每次分配之總金額，應由基金保管機構以「_____基金可分配收益專戶」之名義存入獨立帳戶，不再視為本基金資產之一部分，但其所生之孳息應併入本基金。</p> <p>六、可分配收益依收益分配基準日發行在外之受益權單位總數平均分配，收益分配之給付應以受益人為受款人之記名劃線禁止背書轉讓票據或匯款方式為之，經理公司並應公告其計算方式及分配之金額、地點、時間及給付方式。</p>	
第十六條	<p>經理公司及基金保管機構之報酬</p> <p>一、經理公司運用組合基金投資於子基金時，經理公司之報酬依下列之比率，逐日累計計算，並於每曆月給付乙次。但投資於經理公司經理之基金部份，不收取經理費。另本基金自成立日起屆滿六個月後，除本契約第十四條第一項規定之特殊情形外，投資於子基金之總金額未達本基金淨資產價值之百分之七十部分，經理公司之報酬應減半計收。</p> <p>(一) A 類型受益權單位，依下列之比率計算：</p> <p>1、自成立日起至 2024 年 12 月 31 日止，按本基金淨資產價值每年百分之〇.六〇 (0.60%) 計算；</p> <p>2、自 2025 年 1 月 1 日起，按本基金淨資產價值每年百分之〇.五〇 (0.50%) 計算。</p> <p>(二) P 類型受益權單位，依前述第</p>	<p>經理公司及基金保管機構之報酬</p> <p>一、經理公司運用組合基金投資於子基金時，經理公司之報酬係按本基金淨資產價值每年百分之 () 之比率，逐日累計計算，並自本基金成立日起每曆月給付乙次。但投資於經理公司經理之基金部份，不收取經理費。另本基金自成立日起屆滿 個月後，除本契約第十四條第 項規定之特殊情形外，投資於子基金之總金額未達本基金淨資產價值之百分之七十部分，經理公司之報酬應減半計收；投資於債券型基金或貨幣市場基金之總金額占本基金淨資產達百分之 時，經理公司之報酬應降為百分之 。</p>	<p>空白處填入經理公司報酬之計算比率。</p>

條文	國泰泰享退系列 2029 目標日期組合基金 證券投資信託契約	開放式組合型基金(含投資境外基金)證券 投資信託契約範本 112 年 1 月 18 日金管證投字第 11103648051 號函	說明
	<p>(一)款所列比率減半計收。</p> <p>(三) R 類型受益權單位，依前述第(一)款所列比率百分之九十(90%)計算。</p> <p>二、基金保管機構之報酬(含支付國外受託保管機構或其代理人、受託人之費用及報酬)係按本基金淨資產價值每年百分之〇·一三(0.13%)之比率，由經理公司逐日累計計算，自本基金成立日起每曆月給付乙次。</p>	<p>二、基金保管機構之報酬係按本基金淨資產價值每年百分之()%之比率，由經理公司逐日累計計算，自本基金成立日起每曆月給付乙次。</p> <p>【保管費採固定費率者適用】 基金保管機構之報酬係按本基金淨資產價值每年百分之()%之比率，加上每筆交割處理費新臺幣 元整，由經理公司逐日累計計算，自本基金成立日起每曆月給付乙次。【保管費採變動費率者適用】</p>	<p>配合海外型基金操作實務增列之。空白處填入基金保管機構報酬之計算比率。本基金保管費採固定費率。</p>
第十七條	<p>受益憑證之買回</p> <p>一、本基金自成立之日起六十日後，除受益人授權經理公司於定期買回日辦理買回申請外，受益人得依最新公開說明書之規定，以書面、電子資料或其他約定方式向經理公司或其委任之基金銷售機構提出買回之請求。經理公司與基金銷售機構所簽訂之銷售契約，應載明每營業日受理買回申請之截止時間及對逾時申請之認定及其處理方式，以及雙方之義務、責任及權責歸屬。除 P 類型受益權單位依最新公開說明書規定辦理外，受益人得請求買回受益憑證之全部或一部，其相關限制依最新公開說明書規定。經理公司應依「證券投資信託基金募集發行銷售及其申購或買回作業程序」辦理受益憑證之買回作業，並依本基金各類型受益權單位之特性，訂定其受理受益憑證買回申請之截止時間，除能證明受益人係於截止時間前提出買回請求者，逾時申請應視為次一營業日之交易。受理買回申請之截止時間，經理公司應確實嚴格執行，並應將該資訊載明於公開說明書、相關銷售文件或經理公司網站。本基金受理買回申請之截止時間若因不同級別而有差異者，經理公司應基於公平對待受益人及不影響受益人權益原則辦理，並於公開說明書及</p>	<p>受益憑證之買回</p> <p>一、本基金自成立之日起__日後，受益人得依最新公開說明書之規定，以書面、電子資料或其他約定方式向經理公司或其委任之基金銷售機構提出買回之請求。經理公司與基金銷售機構所簽訂之銷售契約，應載明每營業日受理買回申請之截止時間及對逾時申請之認定及其處理方式，以及雙方之義務、責任及權責歸屬。受益人得請求買回受益憑證之全部或一部，但買回後剩餘之受益憑證所表彰之受益權單位數不及 單位者，不得請求部分買回。經理公司應訂定其受理受益憑證買回申請之截止時間，除能證明投資人係於截止時間前提出買回請求者，逾時申請應視為次一營業日之交易。受理買回申請之截止時間，經理公司應確實嚴格執行，並應將該資訊載明於公開說明書、相關銷售文件或經理公司網站。</p>	<p>明訂本基金之買回開始日及各類型受益權單位部位買回受益權單位數之限制明訂於公開說明書；並配合實務及依「基金募集發行銷售及其申購或買回作業程序」第 27 條及本契約第 1 條第 6 項定義修訂。</p>

條文	國泰泰享退系列 2029 目標日期組合基金 證券投資信託契約	開放式組合型基金(含投資境外基金)證券 投資信託契約範本 112 年 1 月 18 日金管證投字第 11103648051 號函	說明
	銷售文件充分揭露。		
	二、除本契約另有規定外，各類型受益權單位每受益權單位之買回價格以買回日該類受益權單位每受益權單位淨資產價值扣除買回費用計算之。	二、除本契約另有規定外，每受益權單位之買回價格以買回日本基金每受益權單位淨資產價值扣除買回費用計算之。	配合本基金各類型受益權單位修訂。
	三、本基金買回費用(含受益人進行短線交易及對 P 類型受益權單位有扣款不連續情形者)最高不得超過本基金每受益權單位淨資產價值之百分之二，並得由經理公司在此範圍內公告後調整。本基金買回費用、短線交易及 P 類型受益權單位扣款不連續情形之認定標準依最新公開說明書之規定。買回費用歸入本基金資產。	三、本基金買回費用(含受益人進行短線交易部分)最高不得超過本基金每受益權單位淨資產價值之百分之二，並得由經理公司在此範圍內公告後調整。本基金買回費用依最新公開說明書之規定。買回費用歸入本基金資產。	空白處填入本基金買回費用費率，並配合實務修訂。
刪除 (以下項目依序調整)		四、 <u>本基金為給付受益人買回價金或辦理有價證券交割，得由經理公司依金管會規定向金融機構辦理短期借款，並由基金保管機構以基金專戶名義與借款金融機構簽訂借款契約，且應遵守下列規定，如有關法令或相關規定修正者，從其規定：</u> (一) <u>借款對象以依法得經營辦理放款業務之國內外金融機構為限，亦得包括本基金之保管機構。</u> (二) <u>為給付買回價金之借款期限以三十個營業日為限；為辦理有價證券交割之借款期限以十四個營業日為限。</u> (三) <u>借款產生之利息及相關費用由基金資產負擔。</u> (四) <u>借款總金額不得超過本基金淨資產價值之百分之十。</u> (五) <u>基金借款對象為基金保管機構或與證券投資信託事業有利害關係者，其借款交易條件不得劣於其他金融機構。</u> (六) <u>基金及基金保管機構之清償責任以基金資產為限，受益人應負擔責任以其投資於該基金受益憑證之金額為限。</u>	本基金不辦理短期借款。
刪除		五、 <u>本基金向金融機構辦理短期借款，如有必要時，金融機構得於本基金財產上設定權利。</u>	本基金不辦理短期借款。
	四、除本契約另有規定外，經理公司應自	六、除本契約另有規定外，經理公司應自	本基金得投資全

條文	國泰泰享退系列 2029 目標日期組合基金 證券投資信託契約	開放式組合型基金(含投資境外基金)證券 投資信託契約範本 112 年 1 月 18 日金管證投字第 11103648051 號函	說明
	<p>受益人提出買回受益憑證之請求到達之次一營業日起<u>七個營業日</u>內，指示基金保管機構以受益人為受款人之記名劃線禁止背書轉讓票據或匯款方式給付買回價金，並得於給付買回價金中扣除買回費用、手續費、掛號郵費、匯費及其他必要之費用。受益人之買回價金按所申請買回之受益權單位計價幣別給付之。</p>	<p>受益人提出買回受益憑證之請求到達之次一營業日起<u>五個營業日</u>內，指示基金保管機構以受益人為受款人之記名劃線禁止背書轉讓票據或匯款方式給付買回價金，並得於給付買回價金中扣除買回費用、<u>買回收件手續費、掛號郵費、匯費及其他必要之費用</u>。但組合基金投資之子基金，包含國內募集投資國外之基金及境外基金者，得於十個營業日內給付買回價金。</p>	<p>球，買回價金給付指示之期限修訂為七個營業日。</p> <p>配合本基金為多幣別，明訂買回價金將依其申請買回之受益權單位計價幣別給付。</p>
	<p>五、受益人請求買回一部受益憑證者，經理公司亦應依前項規定之期限指示基金保管機構給付買回價金。</p>	<p>七、受益人請求買回一部受益憑證者，經理公司除應依前項規定之期限指示基金保管機構給付買回價金外，並應於受益人提出買回受益憑證之請求到達之次一營業日起<u>七個營業日</u>內，辦理受益憑證之換發。</p>	<p>本基金受益憑證採無實體發行。</p>
	<p>六、本基金自 2030 年 1 月 1 日起，受益人授權經理公司於定期買回日辦理定期買回。經理公司應於定期買回日起<u>七個營業日</u>內，指示基金保管機構給付定期買回價金。除定期買回日外，受益人仍得依本條第一項之規定自行辦理買回申請。</p>	<p>新增</p>	<p>增列本基金定期買回之相關規定。</p>
	<p>八、經理公司除有本契約第十八條第一項及第十九條第一項所規定之情形外，對受益憑證買回價金給付之指示不得遲延，如有遲延給付之情事，應對受益人負損害賠償責任。</p>	<p>九、經理公司除有本契約第十八條第一項及第十九條第一項所規定之情形外，對受益憑證買回價金給付之指示不得遲延，如有遲延之情事，應對受益人負損害賠償責任。</p>	<p>文字修飾。</p>
<p>第十八條</p>	<p>鉅額受益憑證之買回</p> <p>一、任一營業日之各類型受益權單位買回價金總額扣除當日申購受益憑證發行價額之餘額，超過本基金流動資產總額時，經理公司得報經金管會核准後暫停計算買回價格，並延緩給付買回價金。</p>	<p>鉅額受益憑證之買回</p> <p>一、任一營業日之受益權單位買回價金總額扣除當日申購受益憑證發行價額之餘額，超過本基金流動資產總額及本契約第十七條第四項第四款所定之借款比例時，經理公司得報經金管會核准後暫停計算買回價格，並延緩給付買回價金。</p>	<p>本基金不辦理短期借款。</p>
	<p>二、前項情形，經理公司應以合理方式儘速處分本基金資產，以籌措足夠流動資產以支付買回價金。經理公司應於本基金有足夠流動資產支付全部買回價金之次一計算日，依該計算日各類型受益權單位每受益權單位淨資產價值恢復計算買回價格，並自該計算日起<u>七個營業日</u>內，指示基金保管</p>	<p>二、前項情形，經理公司應以合理方式儘速處分本基金資產，以籌措足夠流動資產以支付買回價金。經理公司應於本基金有足夠流動資產支付全部買回價金之次一計算日，依該計算日之每受益權單位淨資產價值恢復計算買回價格，並自該計算日起<u>五個營業日</u>內，給付買回價金。經理公司就恢</p>	<p>配合本基金各類型受益權單位及實務修訂。</p>

條文	國泰泰享退系列 2029 目標日期組合基金 證券投資信託契約	開放式組合型基金(含投資境外基金)證券 投資信託契約範本 112 年 1 月 18 日金管證投字第 11103648051 號函	說明
	機構給付買回價金。經理公司就恢復計算本基金每受益權單位買回價格，應向金管會報備之。停止計算買回價格期間申請買回者，以恢復計算買回價格日之價格為其買回之價格。	復計算本基金每受益權單位買回價格，應向金管會報備之。停止計算買回價格期間申請買回者，以恢復計算買回價格日之價格為其買回之價格。	
	三、受益人申請買回有本條第一項及第十九條第一項規定之情形時，得於暫停計算買回價格公告日(含公告日)起，向原申請買回之機構或經理公司撤銷買回之申請，該撤銷買回之申請除因不可抗力情形外，應於恢復計算買回價格日前(含恢復計算買回價格日)之營業時間內到達原申請買回機構或經理公司，其原買回之請求方失其效力，且不得對該撤銷買回之行為，再予撤銷。	三、受益人申請買回有本條第一項及第十九條第一項規定之情形時，得於暫停計算買回價格公告日(含公告日)起，向原申請買回之機構或經理公司撤銷買回之申請，該撤銷買回之申請除因不可抗力情形外，應於恢復計算買回價格日前(含恢復計算買回價格日)之營業時間內到達原申請買回機構或經理公司，其原買回之請求方失其效力，且不得對該撤銷買回之行為，再予撤銷。經理公司應於撤銷買回申請文件到達之次一營業日起七個營業日內交付因撤銷買回而換發之受益憑證。	本基金受益憑證採無實體發行。
第十九條	買回價格之暫停計算及買回價金之延緩給付 一、經理公司因金管會之命令或有下列情事之一，並經金管會核准者，經理公司得暫停計算本基金部分或全部類型受益權單位之買回價格，並延緩給付買回價金： (一)投資所在國或地區證券交易市場或外匯市場非因例假日而停止交易或子基金之經理公司停止受理買回； 二、前項所定暫停計算本基金部分或全部類型受益權單位買回價格之情事消滅後之次一營業日，經理公司應即恢復計算該類型受益權單位之買回價格，並依恢復計算日每受益權單位淨資產價值計算之，並自該計算日起七個營業日內，指示基金保管機構給付買回價金。經理公司就恢復計算本基金各類型每受益權單位買回價格，應向金管會報備之。	買回價格之暫停計算及買回價金之延緩給付 一、經理公司因金管會之命令或有下列情事之一，並經金管會核准者，經理公司得暫停計算買回價格，並延緩給付買回價金： (一)投資所在國證券交易市場或外匯市場非因例假日而停止交易或子基金之經理公司停止受理買回； 二、前項所定暫停計算本基金買回價格之情事消滅後之次一營業日，經理公司應即恢復計算本基金之買回價格，並依恢復計算日每受益權單位淨資產價值計算之，並自該計算日起五個營業日內給付買回價金。但組合基金投資之子基金包含國內募集投資國外之基金及境外基金者，得於十個營業日內給付買回價金。經理公司就恢復計算本基金每受益權單位買回價格，應向金管會報備之。	配合本基金各類型受益權單位修訂。 本基金得投資全球，酌修文字。 配合本基金各類型受益權單位及實務修訂。
第二十條	本基金淨資產價值之計算 一、經理公司應每營業日計算本基金之淨資產價值，並依下列原則計算之： (一)以基準貨幣計算本基金資產總	本基金淨資產價值之計算 一、經理公司應每營業日計算本基金之淨資產價值。	明訂本基金淨資產價值之計算原則。

條文	國泰泰享退系列 2029 目標日期組合基金 證券投資信託契約	開放式組合型基金(含投資境外基金)證券 投資信託契約範本 112 年 1 月 18 日金管證投字第 11103648051 號函	說明
	<p>額，減除適用所有類型並且費率相同之相關費用後，得出以基準貨幣呈現之本基金初步總資產價值。</p> <p>(二) 依各類型受益權單位之資產佔本基金資產總額之比例，計算以基準貨幣呈現之各類型受益權單位初步總資產價值。</p> <p>(三) 加減專屬各類型受益權單位之損益後，得出以基準貨幣呈現之各類型淨資產價值。</p> <p>(四) 前款各類型受益權單位淨資產價值加總即為本基金以基準貨幣呈現之淨資產價值。</p> <p>(五) 第(三)款各類型受益權單位淨資產價值按本契約第三十條第二項規定匯率換算即得出以計價貨幣呈現之各類型受益權單位淨資產價值。</p>		
	<p>二、本基金包含不同計價貨幣之受益權單位，每營業日淨資產價值計算及不同計價貨幣受益權單位淨值換算，均以基準貨幣與各計價貨幣轉換進行，故存在匯率換算風險。</p> <p>(以下項目依序調整)</p>	新增	明訂本基金存在匯率換算風險，其後項次依序調整。
	<p>四、本基金淨資產價值之計算及計算錯誤之處理方式，應依同業公會所擬定，金管會核定之「證券投資信託基金資產價值之計算標準」及「證券投資信託基金淨資產價值計算之可容忍偏差率標準及處理作業辦法」辦理之，該計算標準及作業辦法並應於公開說明書揭露。經理公司並應依照下列規定計算本基金之淨資產價值：</p> <p>(一) 中華民國之資產：應依「證券投資信託基金資產價值之計算標準」辦理之。</p> <p>(二) 國外之資產：</p> <p>1、證券交易市場交易之基金受益憑證、基金股份或投資單位：以計算日中華民國時間上午八時三十分彭博資訊(Bloomberg)所示之最近收盤價格為準。持有暫停交易者，以基金經理公司洽商其他獨立專業機構提供之公平價格為</p>	<p>三、本基金淨資產價值之計算及計算錯誤之處理方式，應依同業公會所擬定，金管會核定之「證券投資信託基金資產價值之計算標準」及「證券投資信託基金淨資產價值計算之可容忍偏差率標準及處理作業辦法」辦理之，該計算標準及作業辦法並應於公開說明書揭露。</p>	配合本基金投資標的及操作實務修訂。

條文	國泰泰享退系列 2029 目標日期組合基金 證券投資信託契約	開放式組合型基金(含投資境外基金)證券 投資信託契約範本 112 年 1 月 18 日金管證投字第 11103648051 號函	說明
	<p>準。</p> <p>2、非證券交易市場交易之基金受益憑證、基金股份或投資單位：以計算日營業時間內取得各基金經理公司之單位或股份之淨值為準，計算日無法取得淨值者，以彭博資訊(Bloomberg)所示之淨值代之，如仍無淨值者，則以最近淨值代之。持有暫停交易者，如暫停期間仍能取得通知或公告淨值，以通知或公告之淨值計算；如暫停期間無通知或公告淨值者，則以暫停交易前一營業日淨值計算。</p> <p>(三) 國外證券相關商品：</p> <p>1、證券交易所交易者，以計算日中華民國時間上午八點三十分彭博資訊(Bloomberg)所示之最近收盤價格為準；非證券交易所交易者，以計算日中華民國時間上午八點三十分彭博資訊(Bloomberg) 所示或交易對手所提供之最近價格為準。</p> <p>2、期貨：依期貨契約所定之標的種類所屬之期貨交易市場於計算日中華民國時間上午八點三十分彭博資訊(Bloomberg)所示之最近結算價格為準，以計算契約利得或損失。</p> <p>(四) 匯率兌換：依本契約第三十條規定辦理。</p>		
第二十一條	<p>每受益權單位淨資產價值之計算及公告</p> <p>一、每受益權單位之淨資產價值，應按各類型受益權單位分別計算及公告。</p> <p>二、各類型受益權單位每受益權單位之淨資產價值，以計算日該類型受益權單位淨資產價值，除以該類型已發行在外受益權單位總數計算，以四捨五入方式計算至各計價幣別「元」以下小數第四位。</p> <p>三、經理公司應於每營業日公告前一營業日本基金各類型受益權單位每受益權單位之淨資產價值。</p>	<p>每受益權單位淨資產價值之計算及公告</p> <p>新增</p> <p>一、每受益權單位之淨資產價值，以計算日之本基金淨資產價值，除以已發行在外受益權單位總數計算至新臺幣分，不滿壹分者，四捨五入。</p> <p>二、經理公司應於每營業日公告前一營業日本基金每受益權單位之淨資產價值。</p>	<p>明訂本基金各類型受益權單位淨資產價值應分別計算及公告。</p> <p>明訂本基金各類型受益權單位每受益權單位淨值之計算方式。</p> <p>配合本基金各類型受益權單位修訂。</p>

條文	國泰泰享退系列 2029 目標日期組合基金 證券投資信託契約	開放式組合型基金(含投資境外基金)證券 投資信託契約範本 112 年 1 月 18 日金管證投字第 11103648051 號函	說明
	<u>四、部分類型受益權單位之淨資產價值為零者，經理公司應每營業日於經理公司網站揭露前一營業日該類型受益權單位之每單位銷售價格。</u>	新增	明訂部分類型受益權單位淨資產價值為零時，經理公司應揭露前一營業日每單位銷售價格之方式。
第二十二條	<p>經理公司之更換</p> <p>一、有下列情事之一者，經金管會核准後，<u>承受、轉讓或更換經理公司：</u></p> <p>(四) <u>經理公司因解散、破產、停業、歇業、撤銷或廢止許可等事由，致不能繼續從事基金有關業務者，經理公司應洽由其他證券投資信託事業承受其基金有關業務，並經金管會核准；經理公司不能依前述規定辦理者，由金管會指定其他證券投資信託事業承受；受指定之證券投資信託事業，除有正當理由，報經金管會核准者外，不得拒絕。</u></p> <p>四、<u>經理公司之承受、轉讓或更換，應由承受之經理公司公告之。</u></p>	<p>經理公司之更換</p> <p>一、有下列情事之一者，經金管會核准後，<u>更換經理公司：</u></p> <p>(四) <u>經理公司有解散、停業、歇業、撤銷或廢止許可等事由，不能繼續擔任本基金經理公司之職務者。</u></p> <p>四、經理公司之更換，應由承受之經理公司公告之。</p>	<p>配合證券投資信託及顧問法第 96 條規定修訂。</p> <p>配合本契約第 12 條第 17 項及證券投資信託及顧問法第 96 條規定修訂。</p> <p>配合證券投資信託及顧問法第 96 條規定修訂。</p>
第二十三條	<p>基金保管機構之更換</p> <p>一、有下列情事之一者，經金管會核准後，<u>承受、轉讓或更換基金保管機構：</u></p> <p>(五) <u>基金保管機構因解散、破產、停業、歇業、撤銷或廢止許可等事由，致不能繼續從事本基金保管機構職務者，經理公司應洽由其他基金保管機構承受其基金保管業務，並經金管會核准；經理公司不能依前述規定辦理者，由金管會指定其他基金保管機構承受；受指定之基金保管機構，除有正當理由，報經金管會核准者，不得拒絕；</u></p> <p>四、<u>基金保管機構之承受、轉讓或更換，應由經理公司公告之。</u></p>	<p>基金保管機構之更換</p> <p>一、有下列情事之一者，經金管會核准後，<u>更換基金保管機構：</u></p> <p>(五) <u>基金保管機構有解散、停業、歇業、撤銷或廢止許可等事由，不能繼續擔任本基金基金保管機構職務者；</u></p> <p>四、基金保管機構之更換，應由經理公司公告之。</p>	<p>配合基金管理辦法第 63 條修訂。</p> <p>配合本契約第 12 條第 18 項及基金管理辦法第 63 條修訂。</p> <p>配合基金管理辦法第 63 條修訂。</p>
第二十四條	<p>本契約之終止及本基金之不再存續</p> <p>一、存續期間屆滿前有下列情事之一者，經金管會核准後，本契約終止：</p> <p>(二) <u>經理公司因解散、破產、停業、歇業、撤銷或廢止許可等事由，</u></p>	<p>本契約之終止及本基金之不再存續</p> <p>一、有下列情事之一者，經金管會核准後，<u>本契約終止：</u></p> <p>(二) <u>經理公司因解散、停業、歇業、撤銷或廢止許可等事由，或因經</u></p>	<p>配合本契約第 12 條第 17 項修訂，</p>

條文	國泰泰享退系列 2029 目標日期組合基金 證券投資信託契約	開放式組合型基金(含投資境外基金)證券 投資信託契約範本 112 年 1 月 18 日金管證投字第 11103648051 號函	說明
	<p>或因經理本基金顯然不善，依金管會之命令更換，不能繼續擔任本基金經理公司職務，而無其他適當之經理公司承受其原有權利及義務者；</p> <p>(三) 基金保管機構因解散、破產、停業、歇業、撤銷或廢止許可等事由，或因保管本基金顯然不善，依金管會之命令更換，不能繼續擔任本基金保管機構職務，而無其他適當之基金保管機構承受其原有權利及義務者；</p> <p>(五) 本基金各類型受益權單位合計淨資產價值最近三十個營業日平均值低於等值新臺幣伍仟萬元時，經理公司應即通知全體受益人、基金保管機構及金管會終止本契約者；</p>	<p>理本基金顯然不善，依金管會之命令更換，不能繼續擔任本基金經理公司職務，而無其他適當之經理公司承受其原有權利及義務者；</p> <p>(三) 基金保管機構因解散、停業、歇業、撤銷或廢止許可等事由，或因保管本基金顯然不善，依金管會之命令更換，不能繼續擔任本基金保管機構職務，而無其他適當之基金保管機構承受其原有權利及義務者；</p> <p>(五) 本基金淨資產價值最近三十個營業日平均值低於新臺幣壹億元時，經理公司應即通知全體受益人、基金保管機構及金管會終止本契約者；</p>	<p>使相關規定一致。</p> <p>配合本契約第 12 條第 18 項修訂，使相關規定一致。</p> <p>配合本基金各類型受益權單位及退休金(P)級別實務修訂。</p>
	(刪除)	二、前項第(五)款所定契約終止標準，於 109 年 9 月 30 日前，為本基金淨資產價值最近三十個營業日平均值低於新臺幣伍仟萬元。	配合實務刪除；其餘項次依序遞補。
第二十五條	<p>本基金之清算</p> <p>三、本契約因基金保管機構第二十四條第一項第(三)款或第(四)款之情事而終止者，得由清算人選任其他適當之基金保管機構報經金管會核准後，擔任清算時期原基金保管機構之職務。</p> <p>七、清算人應儘速以適當價格處分本基金資產，清償本基金之債務，並將清算後之餘額，指示基金保管機構依各類型受益權單位數之比例分派予各受益人。清算餘額分配前，清算人應將前項清算及分配之方式向金管會申報及公告，並通知受益人，其內容包括清算餘額總金額、本基金各類型受益權單位總數、各類型每受益權單位可受分配之比例、清算餘額之給付方式及預定分配日期。清算程序終結後二個月內，清算人應將處理結果向金管會報備並通知受益人。</p>	<p>本基金之清算</p> <p>三、基金保管機構因本契約第二十四條第一項第(三)款或第(四)款之事由終止本契約者，得由清算人選任其他適當之基金保管機構報經金管會核准後，擔任清算時期原基金保管機構之職務。</p> <p>七、清算人應儘速以適當價格處分本基金資產，清償本基金之債務，並將清算後之餘額，指示基金保管機構依受益權單位數之比例分派予各受益人。清算餘額分配前，清算人應將前項清算及分配之方式向金管會申報及公告，並通知受益人，其內容包括清算餘額總金額、本基金受益權單位總數、每受益權單位可受分配之比例、清算餘額之給付方式及預定分配日期。清算程序終結後二個月內，清算人應將處理結果向金管會報備並通知受益人。</p>	<p>文字修飾。</p> <p>配合本基金各類型受益權單位修訂。</p>
第二十六條	時效 刪除	時效 一、受益人之收益分配請求權自發放日	本基金收益不分

條文	國泰泰享退系列 2029 目標日期組合基金 證券投資信託契約	開放式組合型基金(含投資境外基金)證券 投資信託契約範本 112 年 1 月 18 日金管證投字第 11103648051 號函	說明
	(以下項目依序調整)	起，五年間不行使而消滅，該時效消滅之收益併入本基金。	配。
第二十八條	<p>受益人會議</p> <p>二、受益人自行召開受益人會議，係指繼續持有受益憑證一年以上，且其所表彰受益權單位數占提出當時本基金已發行在外受益權單位總數百分之三以上之受益人。但如決議事項係專屬於特定類型受益權單位之事項者，前述之受益人，係指繼續持有該類型受益憑證一年以上，且其所表彰該類型受益權單位數占提出當時本基金已發行在外該類型受益權單位總數百分之三以上之受益人。</p> <p>五、受益人會議之決議，應經持有代表已發行受益憑證受益權單位總數二分之一以上受益人出席，並經出席受益人之表決權總數二分之一以上同意行之。但如決議事項係專屬於該特定類型受益權單位之事項者，則受益人會議應僅該類型受益權單位之受益人有權出席並行使表決權，且受益人會議之決議，應經持有代表已發行該類型受益權單位總數二分之一以上受益人出席，並經出席受益人之表決權總數二分之一以上同意行之。下列事項不得於受益人會議以臨時動議方式提出： (二) 終止本契約；</p>	<p>受益人會議</p> <p>二、受益人自行召開受益人會議，係指繼續持有受益憑證一年以上，且其所表彰受益權單位數占提出當時本基金已發行在外受益權單位總數百分之三以上之受益人。</p> <p>五、受益人會議之決議，應經持有代表已發行受益憑證受益權單位總數二分之一以上受益人出席，並經出席受益人之表決權總數二分之一以上同意行之。下列事項不得於受益人會議以臨時動議方式提出： (二) 終止本契約。</p>	<p>增訂特定類型受益權單位之受益人，自行召開受益人會議之受益人定義。</p> <p>增訂特定類型受益權單位之決議事項表決權計算。</p> <p>標點符號修正。</p>
第二十九條	<p>會計</p> <p>一、本基金彙整登載所有類型受益權單位數據之帳務，以基準貨幣為記帳單位。</p> <p>(以下項目依序調整)</p>	會計 新增	明訂本基金以基準貨幣為記帳單位。
第三十條	<p>幣制</p> <p>一、本基金彙整登載所有類型受益權單位數據之簿冊文件、收入、支出、基金資產總值之計算及本基金財務報表之編列，均應以基準貨幣元為單位，不滿一元者四捨五入。但本契約第二十一條第二項規定之本基金各類型受益權單位每受益權單位淨資產價值，不在此限。另為表彰包括但不限於各類型之淨資產、每受益權單位淨資產價值等必要之文件、記錄，得以</p>	<p>幣制</p> <p>一、本基金之一切簿冊文件、收入、支出、基金資產總值之計算及本基金財務報表之編列，均應以新臺幣元為單位，不滿一元者四捨五入。但本契約第二十一條第一項規定之每受益權單位淨資產價值，不在此限。</p>	明訂財務報告報表幣別以基準貨幣表達，並依實務作業修訂但書。

條文	國泰泰享退系列 2029 目標日期組合基金 證券投資信託契約	開放式組合型基金(含投資境外基金)證券 投資信託契約範本 112 年 1 月 18 日金管證投字第 11103648051 號函	說明
	<p>各類型計價幣別表示。</p> <p>二、本基金非基準貨幣計價資產與基準貨幣之匯率換算，先按計算日前一營業日彭博資訊(Bloomberg)所示各非基準貨幣(美元除外)對美元之收盤匯率將其換算為美元，再按計算日前一營業日中華民國外匯交易市場所示美元對基準貨幣之收盤匯率換算為基準貨幣。如計算日當日無法取得彭博資訊所提供之前一營業日收盤匯率時，以路孚特(Refinitiv)所提供之資訊代之。如計算日無前一營業日之收盤匯率或無法取得者，則以最近之收盤匯率為準。但基金保管機構、國外受託保管機構與其他指定交易銀行間之匯款，其匯率以實際匯款時之匯率為準。</p>	<p>二、本基金資產持有不同幣別之換算標準，應明訂使用之匯率資訊取得來源及其計算方式。</p>	<p>配合本基金資產明訂非基準貨幣計價資產換算標準及使用資訊取得來源與其計算方式。</p>
第三十一條	<p>通知及公告</p> <p>一、經理公司或基金保管機構應通知受益人之事項如下，但專屬於各類型受益權單位之事項，得僅通知該類型受益權單位受益人：</p> <p>刪除 (以下款次依序調整)</p>	<p>通知及公告</p> <p>一、經理公司或基金保管機構應通知受益人之事項如下：</p> <p>(二) 本基金收益分配之事項。</p>	<p>明訂專屬於各類型受益權單位之事項，得僅通知該類型受益權單位受益人。 本基金收益不分配。</p>
	<p>二、經理公司或基金保管機構應公告之事項如下：</p> <p>(二) 每營業日公告前一營業日本基金各類型受益權單位每受益權單位之淨資產價值。</p> <p>(七) 發生本契約第十四條第一項第(二)款所訂之特殊情形而不受同條項第(一)款原訂投資比例限制之情事，及特殊情形結束後。</p>	<p>二、經理公司或基金保管機構應公告之事項如下：</p> <p>(二) 每營業日公告前一營業日本基金每受益權單位之淨資產價值。</p> <p>(七) 發生本契約第十四條第一項第二款所訂之特殊情形而不受同條項第一款原訂投資比例限制之情事，及特殊情形結束後</p>	<p>配合本基金各類型受益權單位修訂。 標點符號修正。</p>
	<p>三、對受益人之通知或公告，應依下列方式為之：</p> <p>(一) 通知：依受益人名簿記載之通訊地址郵寄之；其指定有代表人者通知代表人，但經受益人同意者，得以傳真或電子方式為之。受益人或其代表人通訊方式變更時，受益人或其代表人應即向經理公司或事務代理機構辦理變更登記，否則經理</p>	<p>三、對受益人之通知或公告，應依下列方式為之：</p> <p>(一) 通知：依受益人名簿記載之通訊地址郵寄之；其指定有代表人者通知代表人，但經受益人同意者，得以傳真或電子方式為之。</p>	<p>增列受益人通訊方式變更之通知義務。</p>

條文	國泰泰享退系列 2029 目標日期組合基金 證券投資信託契約	開放式組合型基金(含投資境外基金)證券 投資信託契約範本 112 年 1 月 18 日金管證投字第 11103648051 號函	說明
	<p><u>公司或清算人依本契約規定為送達時，視為已依法送達。</u></p> <p>(二)公告：所有事項均得以刊登於中華民國任一主要新聞報紙、或傳輸於證券交易所公開資訊觀測站、同業公會網站，或其他依金管會所指定之方式公告。<u>但前項第(二)款之公告事項，係每日於經理公司之各營業處所及同業公會網站公告當日所計算前一營業日之各類型受益權單位每受益權單位淨資產價值；經理公司或基金保管機構所選定的公告方式並應於公開說明書中以顯著方式揭露。</u></p>	<p>(二)公告：所有事項均得以刊登於中華民國任一主要新聞報紙，或傳輸於證券交易所公開資訊觀測站、同業公會網站，或其他依金管會所指定之方式公告。經理公司或基金保管機構所選定的公告方式並應於公開說明書中以顯著方式揭露。</p>	配合實務作業，增列但書規定。
	<p>四、通知及公告之送達日，依下列規定： (一)依前項第(一)款方式通知者，除郵寄方式以發信日之次日為送達日，應以傳送日為送達日。 (二)依前項第(二)款方式公告者，以首次刊登日或資料傳輸日為送達日。 (三)同時以第(一)、(二)款所示方式送達者，以最後發生者為送達日。</p>	<p>四、通知及公告之送達日，依下列規定： (一)依前項第一款方式通知者，除郵寄方式以發信日之次日為送達日，應以傳送日為送達日。 (二)依前項第二款方式公告者，以首次刊登日或資料傳輸日為送達日。 (三)同時以第一、二款所示方式送達者，以最後發生者為送達日。</p>	標點符號修正。
	<p>六、本條第二項第(三)款規定應公布之內容，如因有關法令或相關規定修正者，從其規定。</p>	新增	配合法規修訂之可能，增列彈性條款。
第三十二條	<p>準據法</p> <p>四、關於本基金投資外國有價證券之交易程序及國外資產之保管、登記相關事宜，應依投資所在國或地區法令之規定。</p>	<p>準據法</p> <p>新增</p>	本基金海外型基金，配合實務修訂。
第三十五條	<p>生效日</p> <p>一、本契約自金管會核准或申報生效之日起生效。</p>	<p>生效日</p> <p>一、本契約自金管會核准或生效之日起生效。</p>	配合實務修訂。
(除上述差異外，餘均與開放式組合型基金(含投資境外基金)證券投資信託契約範本相符)			

國泰泰享退系列 2039 目標日期組合基金信託契約與契約範本條文對照表

條文	國泰泰享退系列 2039 目標日期組合基金證券投資信託契約	開放式組合型基金(含投資境外基金)證券投資信託契約範本 112 年 1 月 18 日金管證投字第 11103648051 號函	說明
前言	國泰證券投資信託股份有限公司(以下簡稱經理公司),為在中華民國境內發行受益憑證,募集國泰泰享退系列 2039 目標日期組合證券投資信託基金(以下簡稱本基金),與玉山商業銀行股份有限公司(以下簡稱基金保管機構),依證券投資信託及顧問法及其他中華民國有關法令之規定,本於信託關係以經理公司為委託人、基金保管機構為受託人訂立本證券投資信託契約(以下簡稱本契約),以規範經理公司、基金保管機構及本基金受益憑證持有人(以下簡稱受益人)間之權利義務。經理公司及基金保管機構自本契約簽訂並生效之日起為本契約當事人。除經理公司拒絕申購人之申購外,申購人自申購並繳足全部價金之日起,成為本契約當事人。	____證券投資信託股份有限公司(以下簡稱經理公司),為在中華民國境內發行受益憑證,募集____證券投資信託基金(以下簡稱本基金),與____(以下簡稱基金保管機構),依證券投資信託及顧問法及其他中華民國有關法令之規定,本於信託關係以經理公司為委託人、基金保管機構為受託人訂立本證券投資信託契約(以下簡稱本契約),以規範經理公司、基金保管機構及本基金受益憑證持有人(以下簡稱受益人)間之權利義務。經理公司及基金保管機構自本契約簽訂並生效之日起為本契約當事人。除經理公司拒絕申購人之申購者外,申購人自申購並繳足全部價金之日起,成為本契約當事人。	空白處填入本基金名稱及經理公司與基金保管機構名稱。
第一條	<p>定義</p> <p>本契約所使用名詞之定義如下：</p> <p>二、<u>本基金</u>：指為本基金受益人之權益，依本契約所設立之<u>國泰泰享退系列 2039 目標日期組合證券投資信託基金</u>。</p> <p>三、<u>經理公司</u>：指<u>國泰證券投資信託股份有限公司</u>，即依本契約及中華民國有關法令規定經理本基金之公司。</p> <p>四、<u>基金保管機構</u>：指<u>玉山商業銀行股份有限公司</u>，本於信託關係，擔任本契約受託人，依經理公司之運用指示從事保管、處分、收付本基金，並依證券投資信託及顧問法及本契約辦理相關基金保管業務之信託公司或兼營信託業務之銀行。</p> <p>七、<u>受益憑證</u>：指經理公司為募集本基金而發行，用以表彰受益人對本基金所享權利並登載於經理公司開設於證券集中保管事業之保管劃撥帳戶下登錄專戶之受益權單位數。</p> <p>九、<u>本基金受益憑證發行日</u>：指經理公司發行並首次將受益憑證登載於經理公司開設於證券集中保管事業之保管劃撥帳戶下登錄專戶之日。</p> <p>十三、<u>營業日</u>：指經理公司總公司營業所</p>	<p>定義</p> <p>本契約所使用名詞之定義如下：</p> <p>二、<u>本基金</u>：指為本基金受益人之權益，依本契約所設立之____證券投資信託基金。</p> <p>三、<u>經理公司</u>：指____證券投資信託股份有限公司，即依本契約及中華民國有關法令規定經理本基金之公司。</p> <p>四、<u>基金保管機構</u>：指____，本於信託關係，擔任本契約受託人，依經理公司之運用指示從事保管、處分、收付本基金，並依證券投資信託及顧問法及本契約辦理相關基金保管業務之信託公司或兼營信託業務之銀行。</p> <p>七、<u>受益憑證</u>：指經理公司為募集本基金而發行，用以表彰受益人對本基金所享權利之<u>有價證券</u>。</p> <p>九、<u>本基金受益憑證發行日</u>：指經理公司發行並首次交付本基金受益憑證之日。</p> <p>十三、<u>營業日</u>：(由經理公司依募集計劃再</p>	<p>空白處填入本基金名稱。</p> <p>空白處填入經理公司名稱。</p> <p>空白處填入基金保管機構名稱。</p> <p>本基金受益憑證採無實體發行。</p> <p>本基金受益憑證採無實體發行。</p> <p>明訂本基金營業</p>

條文	國泰泰享退系列 2039 目標日期組合基金 證券投資信託契約	開放式組合型基金(含投資境外基金)證券 投資信託契約範本 112 年 1 月 18 日金管證投字第 11103648051 號函	說明
	<p>在縣市之銀行營業日。但於證券交易市場交易之子基金，其掛牌交易之證券交易市場因例假日休市停止交易，或非於證券交易市場交易之子基金，其註冊地之證券交易市場因例假日休市停止交易，經合計前開子基金投資比重達本基金淨資產價值一定比例時，不在此限。前述所稱「一定比例」及達該一定比例之主要投資所在國或地區及其例假日，依最新公開說明書之規定辦理。</p>	<p>予定義)。</p>	<p>日。</p>
<p>刪除 (以下項目依序調整)</p>		<p>十六、收益平準金：指自本基金成立日起，計算日之每受益權單位淨資產價值中，相當於原受益人可分配之收益金額。</p>	<p>本基金收益不分配。</p>
<p>十六、買回日：指受益憑證買回申請書及其相關文件之書面、電子資料或其他約定方式到達經理公司或公開說明書所載基金銷售機構之營業日。</p>		<p>十七、買回日：指受益憑證買回申請書及其相關文件之書面或電子資料到達經理公司或公開說明書所載基金銷售機構之次一營業日。</p>	<p>配合「中華民國證券投資信託暨顧問商業同業公會證券投資信託基金募集發行銷售及其申購或買回作業程序」(以下簡稱「基金募集發行銷售及其申購或買回作業程序」)第 25 及 29 條規定修訂。</p>
<p>十九、證券集中保管事業：指依本基金投資所在國或地區法令規定得辦理有價證券集中保管業務或類似業務之公司或機構。</p>		<p>二十、證券集中保管事業：指依我國或基金投資所在國法令規定得辦理有價證券集中保管業務或類似業務之公司或機構。</p>	<p>本基金得投資全球，酌修文字。</p>
<p>二十、票券集中保管事業：指依本基金投資所在國或地區法令規定得辦理票券集中保管業務或類似業務之公司或機構。</p>		<p>二十一、票券集中保管事業：依法令規定得辦理票券集中保管業務。</p>	<p>本基金得投資全球，酌修文字。</p>
<p>二十一、證券交易市場：指由本基金投資所在國或地區證券交易所、店頭市場或得辦理類似業務之公司或機構提供交易場所，供證券商買賣或交易有價證券之市場。</p>		<p>二十二、證券交易市場：指由證券交易所、證券櫃檯買賣中心或得辦理類似業務之公司或機構提供交易場所，供證券商買賣或交易有價證券之市場。</p>	<p>本基金得投資全球，酌修文字。</p>
<p>二十二、證券相關商品：指經理公司為避險需要或增加投資效率，運用本基金從事經金管會核定准予交易之證券相關之期貨、選擇權或其他金融商品。</p>		<p>二十三、證券相關商品：指經理公司為避險需要，運用本基金從事經金管會核定准予交易之證券相關之期貨、選擇權或其他金融商品。</p>	<p>配合 106.1.24 金管證投字第 1050050279 號函修訂。</p>

條文	國泰泰享退系列 2039 目標日期組合基金 證券投資信託契約	開放式組合型基金(含投資境外基金)證券 投資信託契約範本 112 年 1 月 18 日金管證投字第 11103648051 號函	說明
刪除 (以下項目依序調整)		二十六、收益分配基準日：指經理公司為 分配收益計算每受益權單位可分 配收益之金額，而訂定之計算標 準日。	本基金收益不分配。
	二十六、各類型受益權單位：指本基金所 發行之各類型受益權單位，分別 為新臺幣計價 A 類型受益權單 位、新臺幣計價 P 類型受益權單 位及美元計價 A 類型受益權單 位。	新增	本基金為多幣別基金，明訂本基金所 包含之各類型受益 權單位之定義。
	二十七、A 類型受益權單位：指本基金所 發行之新臺幣計價 A 類型受益權 單位及美元計價 A 類型受益權單 位。		本基金為多幣別基金，明訂 A 類型受 益權單位之定義。
	二十八、P 類型受益權單位：指本基金所 發行之新臺幣計價 P 類型受益權 單位。		本基金為多幣別基金，明訂 P 類型受 益權單位之定義。
	二十九、R 類型受益權單位：指本基金所 發行之新臺幣計價 R 類型受益權 單位。	新增	本基金為多幣別基金，明訂 R 類型受 益權單位之定義。
	三十、新臺幣計價受益權單位：指本基金 所發行之新臺幣計價 A 類型受益權 單位、新臺幣計價 P 類型受益權單 位及新臺幣計價 R 類型受益權單 位。	新增	本基金為多幣別基金，明訂新臺幣計 價受益權單位之定 義。
	三十一、外幣計價受益權單位：指本基金 所發行之美元計價 A 類型受益權 單位。	新增	本基金為多幣別基金，明訂外幣計價 受益權單位之定 義。
	三十二、基準貨幣：指用以計算本基金淨 資產價值之貨幣單位，本基金基 準貨幣為新臺幣。	新增	本基金為多幣別基金，明訂本基金基 準貨幣之定義。
	三十三、基準受益權單位：指用以換算各 類型受益權單位及計算本基金總 受益權單位數之依據，本基金基 準受益權單位為新臺幣計價受益 權單位。	新增	本基金為多幣別基金，明訂本基金基 準受益權單位之定 義。
	三十四、境外基金：指外國基金管理機構 所發行或經理之基金受益憑證、 基金股份或投資單位。	二十八、境外基金：外國基金管理機構所 發行或經理之受益憑證、基金股 份或投資單位。	配合 107.9.27 金 管 證 投 字 第 1070335050 號令 修訂。
	三十六、國泰泰享退系列傘型基金：指國 泰泰享退系列傘型證券投資信託 基金，包括國泰泰享退系列 2029	新增	本基金為傘型基金 之子基金，明訂傘 型基金之定義。

條文	國泰泰享退系列 2039 目標日期組合基金 證券投資信託契約	開放式組合型基金(含投資境外基金)證券 投資信託契約範本 112 年 1 月 18 日金管證投字第 11103648051 號函	說明
	<u>目標日期組合證券投資信託基金、國泰泰享退系列 2039 目標日期組合證券投資信託基金及國泰泰享退系列 2049 目標日期組合證券投資信託基金等三檔組合型基金。</u>		
	三十七、定期買回日：指西元(下同)2040 年 1 月 1 日起每曆月之最後一個營業日。		明訂定期買回日之定義。
	三十八、定期買回：指受益人授權經理公司於定期買回日，依本契約規定辦理之買回申請。		明訂定期買回之定義。
	三十九、定期買回價金：指受益人於定期買回日所持有之各類型受益權單位總數，乘上當期買回之權重，再乘上定期買回日之基金淨值計算所得之金額。前述當期買回之權重詳最新公開說明書。		明訂定期買回價金之定義。
	四十、目標日期：本基金目標日期為 2039 年 12 月 31 日。		明訂目標日期之定義。
第二條	<p>本基金名稱及存續期間</p> <p>一、本基金為組合型並分別以新臺幣及美元計價之開放式基金，定名為<u>國泰泰享退系列 2039 目標日期組合證券投資信託基金</u>。</p> <p>二、本基金之存續期間為自成立日起屆滿目標日期加計十五年後之當日（如該日為非營業日則指次一營業日）；本基金存續期間屆滿或有本契約應終止情事時，本契約即為終止。</p>	<p>本基金名稱及存續期間</p> <p>一、本基金為組合型之開放式基金，定名為（<u>經理公司簡稱</u>）（<u>基金名稱</u>）<u>證券投資信託基金</u>。</p> <p>二、本基金之存續期間為不定期限；本契約終止時，本基金存續期間即為屆滿。或本基金之存續期間為_____；本基金存續期間屆滿或有本契約應終止情事時，本契約即為終止。</p>	<p>空白處填入本基金名稱及計價幣別。</p> <p>填入本基金之存續期間。</p>
第三條	<p>本基金總面額</p> <p>一、本基金首次淨發行總面額最高為等值新臺幣<u>貳佰億元</u>，最低為等值新臺幣<u>壹億元</u>。其中，</p> <p>（一）<u>新臺幣計價受益權單位首次淨發行總面額最高新臺幣壹佰貳拾億元</u>，每受益權單位面額為新臺幣<u>壹拾元</u>。</p> <p>（二）<u>外幣計價受益權單位首次淨發行總面額最高等值新臺幣捌拾億元</u>，每受益權單位面額以每基準受益權單位面額按募集期間最末日當日依本契約第三十條第二項規定之該類型受益權單位計價貨幣與新</p>	<p>本基金總面額</p> <p>一、【投資於國內外者適用】 <u>本基金首次淨發行總面額最高為新臺幣_____元</u>，最低為新臺幣<u>_____元</u>（不得低於新臺幣<u>參億元</u>）。每受益權單位面額為新臺幣<u>壹拾元</u>。淨發行受益權單位總數最高為_____單位。經理公司募集本基金，經金管會申報生效後，符合下列條件者，得辦理追加募集：</p> <p>（一）自開放買回之日起至申報送件日屆滿一個月。</p> <p>（二）申報日前五個營業日平均已發行單位數占原申報生效發行單位數之比率達百分之九十五以</p>	<p>配合退休金(P)級別實務，明訂本基金各計價幣別受益權單位最高及最低淨發行總面額。</p> <p>有關追加募集條件之規定移列至本條第 3 項。</p>

條文	國泰泰享退系列 2039 目標日期組合基金 證券投資信託契約	開放式組合型基金(含投資境外基金)證券 投資信託契約範本 112 年 1 月 18 日金管證投字第 11103648051 號函	說明
	<u>臺幣之匯率換算後得出。具體面額於首次銷售日後揭露於公開說明書。</u>	<u>上。</u> 【投資於國內者適用】 本基金首次淨發行總面額最低為新臺幣_____元(不得低於新臺幣參億元)。每受益權單位面額為新臺幣壹拾元。	
	二、外幣計價受益權單位之每一受益權單位得換算為一基準受益權單位。有關各類型受益權單位最高淨發行受益權單位總數依最新公開說明書規定。	新增	明訂外幣計價受益權單位與基準受益權單位之換算方式。
	三、經理公司募集本基金，經金管會申請核准或申報生效後，於符合法令所規定之條件時，得辦理追加募集。 (以下項目依序調整)	新增	由本條第 1 項後段文字移列，並修訂文字以保留彈性。
	四、本基金經金管會核准或申報生效募集後，除法令另有規定外，應於申請核准或申報生效通知函送達日起六個月內開始募集，自開始募集日起三十日內應募足本條第一項規定之最低淨發行總面額。在上開期間內募集之受益憑證淨發行總面額已達最低淨發行總面額而未達本條第一項最高淨發行總面額部分，於上開期間屆滿後，仍得繼續發行受益憑證銷售之。募足首次最低淨發行總面額或新臺幣計價受益權單位最高淨發行總面額或外幣計價受益權單位最高淨發行總面額後，經理公司應檢具清冊(包括受益憑證申請人姓名、受益權單位數及金額)及相關書件向金管會申報，追加發行時亦同。	二、 【投資於國內外者適用】 本基金經金管會申報生效募集後，除法令另有規定外，應於申報生效通知函送達日起六個月內開始募集，自開始募集日起三十日內應募足前項規定之最低淨發行總面額。在上開期間內募集之受益憑證淨發行總面額已達最低淨發行總面額而未達前項最高淨發行總面額後，經理公司應檢具清冊(包括受益憑證申請人姓名、受益權單位數及金額)及相關書件向金管會申報，追加發行時亦同。 【投資於國內者適用】 本基金經金管會申報生效募集後，除法令另有規定外，應於申報生效通知函送達日起六個月內開始募集，自開始募集日起三十日內應募足前項規定之最低淨發行總面額。在上開期間內募集之受益憑證淨發行總面額已達最低淨發行總面額，本基金於上開期間屆滿後，仍得繼續發行受益憑證銷售之。募足首次最低淨發行總面額後，經理公司應檢具清冊(包括受益憑證申請人姓名、受益權單位數及金額)及相關書件向金管會申報。	配合實務修訂。
	五、本基金之各類型受益權，按各類型已發行受益權單位總數，平均分割；每一受益權單位有同等之權利，即本金受償權、受益人會議之表決權及其他	三、本基金之受益權，按已發行受益權單位總數，平均分割；每一受益權單位有同等之權利，即本金受償權、收益之分配權、受益人會議之表決權及其	配合本基金各類型受益權單位修訂。本基金收益不分配。

條文	國泰泰享退系列 2039 目標日期組合基金 證券投資信託契約	開放式組合型基金(含投資境外基金)證券 投資信託契約範本 112 年 1 月 18 日金管證投字第 11103648051 號函	說明
	依本契約或法令規定之權利。	他依本契約或法令規定之權利。	
第四條	<p>受益憑證之發行</p> <p>一、本基金受益憑證分為四類型發行，即新臺幣計價 A 類型受益憑證、新臺幣計價 P 類型受益憑證、新臺幣計價 R 類型受益憑證及美元計價 A 類型受益憑證。</p> <p>(以下項目依序調整)</p> <p>二、經理公司發行受益憑證，應經金管會之申請核准或申報生效後，於開始募集前於日報或依金管會所指定之方式辦理公告。本基金成立前，不得發行受益憑證，本基金受益憑證發行日至遲不得超過自本基金成立日起算三十日。</p> <p>三、各類型受益憑證分別表彰各類型受益權，每一受益憑證所表彰之受益權單位數，以四捨五入之方式計算至小數點以下第一位。</p> <p>四、本基金各類型受益憑證均為記名式，採無實體發行，不印製實體受益憑證。</p> <p>刪除</p> <p>刪除</p> <p>八、本基金受益憑證發行日後，經理公司應於基金保管機構收足申購價金之日起，於七個營業日內以帳簿劃撥方式交付受益憑證予申購人。</p> <p>九、本基金受益憑證以無實體發行，應依下列規定辦理： (六) 受益人向經理公司或基金銷售機構所為之申購，其受益憑證係登載於經理公司開設於證券集中保管事業之保管劃撥帳戶下之登錄專戶。</p>	<p>受益憑證之發行</p> <p>新增</p> <p>一、經理公司發行受益憑證，應經金管會之申報生效後，於開始募集前於日報或依金管會所指定之方式辦理公告。本基金成立前，不得發行受益憑證，本基金受益憑證發行日至遲不得超過自本基金成立日起算三十日。</p> <p>二、受益憑證表彰受益權，每一受益憑證所表彰之受益權單位數，以四捨五入之方式計算至小數點以下第___位。受益人得請求分割受益憑證，但分割後換發之每一受益憑證，其所表彰之受益權單位數不得低於___單位。</p> <p>三、本基金受益憑證為記名式。</p> <p>七、本基金除採無實體發行者，應依第十項規定辦理外，經理公司應於本基金成立日起三十日內依金管會規定格式及應記載事項，製作實體受益憑證，並經基金保管機構簽署後發行。</p> <p>八、受益憑證應編號，並應記載證券投資信託基金管理辦法規定應記載之事項。</p> <p>九、本基金受益憑證發行日後，經理公司應於基金保管機構收足申購價金之日起，於七個營業日內依規定製作並交付受益憑證予申購人。</p> <p>十、本基金受益憑證以無實體發行時，應依下列規定辦理： (六) 受益人向經理公司或基金銷售機構所為之申購，其受益憑證係登載於經理公司開設於證券集中保管事業之保管劃撥帳戶下之登錄專戶，或得指定其本人開設於經理公司或證券商之保管劃撥帳戶。登載於登錄專</p>	<p>配合本契約第 1 條第 26 項定義增訂，其後項次調整。</p> <p>配合實務修訂。</p> <p>空白處填入受益權單位數計算單位；本基金受益憑證採無實體發行，故刪除受益憑證分割之相關規定。</p> <p>本基金受益憑證採無實體發行。</p> <p>本基金受益憑證採無實體發行。</p> <p>本基金受益憑證採無實體發行。</p> <p>配合實務修訂。</p>

條文	國泰泰享退系列 2039 目標日期組合基金 證券投資信託契約	開放式組合型基金(含投資境外基金)證券 投資信託契約範本 112 年 1 月 18 日金管證投字第 11103648051 號函	說明
	刪除	<p>戶下者，其後請求買回，僅得向經理公司或其委任之基金銷售機構為之。</p> <p>(七) 受益人向往來證券商所為之申購或買回，悉依證券集中保管事業所訂相關辦法之規定辦理。</p>	
第五條	<p>受益權單位之申購</p> <p>一、本基金各類型每受益權單位之申購價金包括發行價格及申購手續費，申購手續費由經理公司訂定。投資人申購本基金，申購價金應以所申購受益權單位之計價貨幣支付，涉及結匯部分並應依「外匯收支或交易申報辦法」之規定辦理結匯事宜，或亦得以其本人外匯存款戶轉帳支付申購價金。</p> <p>二、本基金每受益權單位之發行價格如下：</p> <p>(一) 本基金成立日前(不含當日)，每受益權單位以面額為發行價格。</p> <p>(二) 本基金成立日起，除新臺幣計價 P 類型受益權單位首次銷售日之發行價格依本契約第三條第一項第一款規定之面額且新臺幣計價 R 類型受益權單位首次銷售日當日之發行價格應以新臺幣計價 A 類型受益權單位每受益權單位之淨資產價值為準計算外，各類型受益權單位每受益權單位之發行價格為申購日當日該類型受益權單位每受益權單位淨資產價值。</p> <p>(三) 本基金成立後，部分類型受益權單位之淨資產價值為零者，該類型每受益權單位之發行價格，為經理公司於經理公司網站揭露之銷售價格。前述銷售價格係按基準受益權單位之每單位淨值依本契約第三十條第二項規定之該類型受益權單位計價貨幣與基準貨幣之匯率換</p>	<p>受益權單位之申購</p> <p>一、本基金每受益權單位之申購價金包括發行價格及申購手續費，申購手續費由經理公司訂定。</p> <p>二、本基金每受益權單位之發行價格如下：</p> <p>(一) 本基金成立日前(不含當日)，每受益權單位之發行價格為新臺幣壹拾元。</p> <p>(二) 本基金成立日起，每受益權單位之發行價格為申購日當日每受益權單位淨資產價值。</p> <p>新增</p>	<p>配合本基金受益權單位含外幣級別受益權單位，依金管會 101.10.11 證期(投)字第 1010047366 號令及 101.10.17 金管證投字第 1010045938 號令，增訂後段規定及酌修文字。</p> <p>配合新臺幣計價 P 類型及 R 類型受益權單位增列。</p> <p>本基金為多幣別基金，增列部分類型受益權單位之淨資產價值為零時之發行價格計算方式。</p>

條文	國泰泰享退系列 2039 目標日期組合基金 證券投資信託契約	開放式組合型基金(含投資境外基金)證券 投資信託契約範本 112 年 1 月 18 日金管證投字第 11103648051 號函	說明
	<u>算後，乘上本契約第三條第二項該類型受益權單位與基準受益權單位之換算比率計算。</u>		
	四、本基金受益憑證申購手續費不列入本基金資產，每受益權單位之申購手續費最高不得超過發行價格之百分之 <u>三</u> 。本基金申購手續費依最新公開說明書規定。	四、本基金受益憑證申購手續費不列入本基金資產，每受益權單位之申購手續費最高不得超過發行價格之 <u> </u> 。本基金申購手續費依最新公開說明書規定。	空白處填入申購手續費上限。
	五、經理公司得自行銷售或委任基金銷售機構，辦理基金銷售業務。	五、經理公司得委任基金銷售機構，辦理基金銷售業務。	配合「基金募集發行銷售及其中購或買回作業程序」第 10 條第 1 項及本契約第 1 條第 10 項修訂。
	六、本基金之申購，應符合下列規定： (一) 經理公司應依本基金各類型 <u>受益權單位</u> 之特性，訂定其受理本基金各類型受益權單位申購申請之截止時間，除能證明投資人係於受理截止時間前提出申購申請者外，逾時申請應視為次一營業日之交易。本基金 <u>受理申購申請之截止時間若因不同級別而有差異者，經理公司應基於公平對待投資人及不影響投資人權益原則辦理，並於公開說明書及銷售文件充分揭露。受理申購申請之截止時間，經理公司應確實嚴格執行，並應將該資訊載明於公開說明書、相關銷售文件或經理公司網站。</u> (二) 申購人應於申購當日將基金申購書件併同申購價金交付經理公司或申購人將申購價金直接匯撥至基金專戶或經理公司委由證券集中保管事業辦理基金款項收付時該事業指定之銀行帳戶。投資人透過特定金錢信託方式申購基金，應於申購當日將申請書件及申購價金交付 <u>基金銷售機構。除經理公司及以特定金錢信託方式受理基金申購之基金銷售機構得收受申購價金外，其他基金銷售機構</u>	六、經理公司應依本基金之特性，訂定其受理本基金申購申請之截止時間，除能證明投資人係於受理截止時間前提出申購申請者外，逾時申請應視為次一營業日之交易。受理申購申請之截止時間，經理公司應確實嚴格執行，並應將該資訊載明於公開說明書、相關銷售文件或經理公司網站。申購人應於申購當日將基金申購書件併同申購價金交付經理公司或申購人將申購價金直接匯撥至基金帳戶或經理公司委由證券集中保管事業辦理基金款項收付時該事業指定之銀行帳戶。投資人透過特定金錢信託方式申購基金，應於申購當日將申請書件及申購價金交付銀行或證券商。經理公司應以申購人申購價金進入基金帳戶或經理公司委由證券集中保管事業辦理基金款項收付時該事業指定之銀行帳戶當日淨值為計算標準，計算申購單位數。但投資人以特定金錢信託方式申購基金，或於申購當日透過金融機構帳戶扣繳申購款項時， <u>金融機構如於受理申購或扣款之次一營業日上午十時前將申購價金匯撥基金專戶或經理公司委由證券集中保管事業辦理基金款項收付時該事業指定之銀行帳戶者，亦以申購當日淨值計算申購單位數。受益人申請於經理公司不同基金之轉申購，經理公司應以該買回價款實際轉入所申購基金專戶時當日之淨值為計</u>	配合「基金募集發行銷售及其中購或買回作業程序」第 18 條規定，載明受益憑證之申購作業，針對新臺幣計價受益權單位之申購，增訂電子支付方式，並酌修文字。

條文	國泰泰享退系列 2039 目標日期組合基金 證券投資信託契約	開放式組合型基金(含投資境外基金)證券 投資信託契約範本 112 年 1 月 18 日金管證投字第 11103648051 號函	說明
	<p>僅得收受申購書件，申購人應依基金銷售機構之指示將申購價金直接匯撥至基金保管機構設立之基金專戶。經理公司應以申購人申購價金進入基金專戶或經理公司委由證券集中保管事業辦理基金款項收付時該事業指定之銀行帳戶當日淨值為計算標準，計算申購單位數。</p> <p>(三) 申購本基金新臺幣計價受益權單位，投資人以特定金錢信託方式申購基金，或於申購當日透過金融機構帳戶或電子支付帳戶扣繳申購價金時，該等機構如於受理申購或扣款之次一營業日上午十時前將申購價金匯撥至基金專戶或經理公司委由證券集中保管事業辦理基金款項收付時該事業指定之銀行帳戶者，且於受理申購或扣款之次一營業日經理公司確認申購價金已匯入基金專戶或取得該等機構提供已於受理申購或扣款之次一營業日上午十時前指示匯撥之匯款證明文件者，或該等機構因依銀行法第四十七條之三設立之金融資訊服務事業跨行網路系統之不可抗力情事致申購價金未於受理申購或扣款之次一營業日上午十時前匯撥至基金專戶者，亦以申購當日淨值計算申購單位數。</p>	<p>價基準，計算所得申購之單位數。</p>	
	<p>(四) 申購本基金外幣計價受益權單位，投資人以特定金錢信託方式申購基金，或於申購當日透過金融機構帳戶扣繳外幣申購價金時，金融機構如已於受理申購或扣款之次一營業日上午十時前將申購價金指示匯撥，且於受理申購或扣款之次一營業日經理公司確認申購價金已匯入基金專戶或取得金融機構提供已於受理申購或扣款之次一營業日上午十時前指示匯撥之匯款證明文件者，或該等機</p>	<p>新增</p>	<p>配合「基金募集發行銷售及其申購或買回作業程序」第 18 條修訂。</p>

條文	國泰泰享退系列 2039 目標日期組合基金 證券投資信託契約	開放式組合型基金(含投資境外基金)證券 投資信託契約範本 112 年 1 月 18 日金管證投字第 11103648051 號函	說明
	<p>構因依銀行法第四十七條之三設立之金融資訊服務事業跨行網路系統之不可抗力情事致申購價金未於受理申購或扣款之次一營業日上午十時前匯撥至基金專戶者，亦以申購當日淨值計算申購單位數。經理公司委由證券集中保管事業辦理基金款項收付時，金融機構如已於受理申購或扣款之次一營業日上午十時前依該事業指定之方式將申購價金指示匯撥至該事業指定之銀行帳戶，且該事業確認金融機構已將申購款項匯入其指定之銀行帳戶或取得金融機構提供已於受理申購或扣款之次一營業日上午十時前指示匯撥之匯款證明文件者，亦以申購當日淨值計算申購單位數。</p>		
	<p><u>(五)</u> 基金銷售機構之款項收付作業透過證券集中保管事業辦理者，證券集中保管事業如已於受理申購或扣款之次一營業日前將申購價金指示匯撥，且於受理申購或扣款之次一營業日經經理公司確認申購價金已匯入基金專戶，或取得證券集中保管事業提供已於受理申購或扣款之次一營業日前指示匯撥之匯款證明文件者，亦以申購當日淨值計算申購單位數。</p>	新增	配合「基金募集發行銷售及其申購或買回作業程序」第 18 條增訂。
	<p><u>(六)</u> 受益人申請於經理公司同一基金或不同基金之轉申購，經理公司應以該買回價金實際轉入所申購基金專戶時當日之淨值為計價基準，計算所得申購之單位數。涉及不同外幣兌換時，經理公司應於公開說明書揭露經理公司辦理有關兌換流程及匯率採用依據。受益人不得申請於經理公司同一基金或不同基金新臺幣計價受益權單位與外幣計價受益權單位間之轉申購。</p>	新增	配合「基金募集發行銷售及其申購或買回作業程序」第 18-1 條，明訂受益人申請基金轉申購之相關規定並配合實務作業修訂。

條文	國泰泰享退系列 2039 目標日期組合基金 證券投資信託契約	開放式組合型基金(含投資境外基金)證券 投資信託契約範本 112 年 1 月 18 日金管證投字第 11103648051 號函	說明
	<p>(七)申購本基金 P 類型受益權單位，應符合下列 1 及 2 規定；申購本基金 R 類型受益權單位，應符合下列 1 規定：</p> <p>1、投資人須約定以每月定期方式扣款一定金額，個別定期定額申購約定(以下簡稱「約定」)須自首次指定扣款日起，定期扣款連續成功 24 個月。期間該指定約定因投資人申請停止扣款、扣款失敗或申請買回者，自申請停止扣款、扣款失敗或申請買回當日起，視為扣款不連續，前述扣款不連續之約定自事實發生日起，不再有效。</p> <p>2、新臺幣計價 P 類型受益權單位之投資人如有前述 1 所列扣款不連續之情形時，經理公司將為投資人辦理買回並收取買回費用，其中申請停止扣款或扣款失敗者，其新臺幣計價 P 類型受益權單位將轉換為新臺幣計價 A 類型受益權單位，買回程序及費用將依最新公開說明書規定辦理。</p>	新增	明訂申購本基金 P 類型及 R 類型受益權單位之規定。
	七、受益權單位之申購應向經理公司或其委任之基金銷售機構為之。申購之程序依「 <u>中華民國證券投資信託暨顧問商業同業公會證券投資信託基金募集發行銷售及其申購或買回作業程序</u> 」(以下簡稱「 <u>證券投資信託基金募集發行銷售及其申購或買回作業程序</u> 」)規定辦理，經理公司並載明於最新公開說明書，經理公司並有權決定是否接受受益權單位之申購。惟經理公司如不接受受益權單位之申購，應指示基金保管機構自基金保管機構收受申購人之現金或票據兌現後之三個營業日內，將申購價金無息退還申購人。	七、受益權單位之申購應向經理公司或其委任之基金銷售機構為之。申購之程序依 <u>最新公開說明書</u> 之規定辦理，經理公司並有權決定是否接受受益權單位之申購。惟經理公司如不接受受益權單位之申購，應指示基金保管機構自基金保管機構收受申購人之現金或票據兌現後之三個營業日內，將申購價金無息退還申購人。	配合「基金募集發行銷售及其申購或買回作業程序」及實務修訂。
	八、本基金成立日前(含當日)除新臺幣計價 P 類型受益權單位不得於成立日前銷售、及公開說明書另有規定外，申購人每次申購各類型受益權單位	八、自募集日起 _____ 日內，申購人每次申購之最低發行價額為新臺幣 _____ 元整，前開期間之後，依最新公開說明書之規定辦理。	明訂本基金受益權單位募集期間最低申購發行價額，並增訂但書規定。

條文	國泰泰享退系列 2039 目標日期組合基金 證券投資信託契約	開放式組合型基金(含投資境外基金)證券 投資信託契約範本 112 年 1 月 18 日金管證投字第 11103648051 號函	說明
	<p>之最低發行價額如下，但以經理公司任一基金之買回價金、分配收益價金轉申購本基金或透過特定金錢信託、投資型保單方式申購本基金或與經理公司另有約定者，不在此限，前開期間之後，依最新公開說明書之規定辦理。</p> <p>(一)新臺幣計價 A 類型受益權單位： 新臺幣壹萬元；</p> <p>(二)美元計價 A 類型受益權單位： 美元壹仟元。</p>		
	九、本基金自目標日期後即不再接受各類型受益權單位之申購。	新增	本基金自目標日期後不再接受申購。
第六條	<p>本基金受益憑證之簽證</p> <p>本基金不印製表彰受益權之證券，免辦理簽證。</p>	<p>本基金受益憑證之簽證</p> <p>一、發行實體受益憑證，應經簽證。</p> <p>二、本基金受益憑證之簽證事項，準用「<u>公開發行公司發行股票及公司債券簽證規則</u>」規定。</p>	<p>本基金受益憑證採無實體發行。</p>
第七條	<p>本基金之成立與不成立</p> <p>一、本基金之成立條件，為依本契約第三條第四項之規定，於開始募集日起三十天內募足各類型受益權單位合計最低淨發行總面額等值新臺幣壹億元整。當國泰泰享退系列傘型基金之三檔組合型基金中任一基金未達成立條件時，則國泰泰享退系列傘型基金即不成立，本基金亦為不成立。</p> <p>三、本基金不成立時，經理公司應立即指示基金保管機構，於自本基金不成立日起十個營業日內，以申購人為受款人之記名劃線禁止背書轉讓票據或匯款方式，退還申購價金及加計自基金保管機構收受申購價金之日起至其發還申購價金之前一日止，按基金保管機構活期存款利率計算之利息。新臺幣計價受益權單位利息計至新臺幣「元」，不滿壹元者，四捨五入。外幣計價受益權單位利息之計算方式及位數依基金保管機構計價幣別外匯活期存款利息計算方式辦理，經理公司並應於公開說明書揭露。</p>	<p>本基金之成立與不成立</p> <p>一、本基金之成立條件，為依本契約第三條第二項之規定，於開始募集日起三十天內募足最低淨發行總面額新臺幣_____元整。</p> <p>三、本基金不成立時，經理公司應立即指示基金保管機構，於自本基金不成立日起十個營業日內，以申購人為受款人之記名劃線禁止背書轉讓票據或匯款方式，退還申購價金及加計自基金保管機構收受申購價金之日起至基金保管機構發還申購價金之前一日止，按基金保管機構活期存款利率計算之利息。利息計至新臺幣「元」，不滿壹元者，四捨五入。</p>	<p>載明基金成立條件。</p> <p>配合證券投資信託基金管理辦法(以下簡稱「基金管理辦法」)第 24 條增訂傘型基金之成立條件。</p> <p>配合實務修訂。</p>
第八條	<p>受益憑證之轉讓</p> <p>二、受益憑證為有價證券，得由受益人自由轉讓。受益憑證之轉讓，非經經理公司及其指定之事務代理機構將受讓人</p>	<p>受益憑證之轉讓</p> <p>二、受益憑證之轉讓，非將受讓人之姓名或名稱記載於受益憑證，並將受讓人姓名或名稱、住所或居所記載於受益</p>	<p>本基金受益憑證採無實體發行。並與本條第 3 項原條文</p>

條文	國泰泰享退系列 2039 目標日期組合基金 證券投資信託契約	開放式組合型基金(含投資境外基金)證券 投資信託契約範本 112 年 1 月 18 日金管證投字第 11103648051 號函	說明
	姓名或名稱、住所或居所記載於受益人名簿，不得對抗經理公司或基金保管機構。	人名簿，不得對抗經理公司或基金保管機構。	前半段規定合併。
	刪除 (以下項目依序調整)	三、受益憑證為有價證券，得由受益人背書交付自由轉讓。受益憑證得分割轉讓，但分割轉讓後換發之每一受益憑證，其所表彰之受益權單位數不得低於 _____ 單位。	本基金受益憑證採無實體發行。
	四、國泰泰享退系列傘型基金之三檔組合型基金間不得有自動轉換機制，如有轉換應由投資人申請方得辦理。三檔組合型基金間之轉換依最新公開說明書之規定辦理。	新增	配合基金管理办法第 24 條增訂傘型基金之限制。
第九條	<p>本基金之資產</p> <p>一、本基金全部資產應獨立於經理公司及基金保管機構自有資產之外，並由基金保管機構本於信託關係，依經理公司之運用指示從事保管、處分、收付本基金之資產。本基金資產應以「<u>玉山銀行受託保管國泰泰享退系列 2039 目標日期組合證券投資信託基金專戶</u>」名義，經金管會申請核准或申報生效後登記之，並得簡稱為「<u>國泰泰享退系列 2039 目標日期組合基金專戶</u>」。基金保管機構應於外匯指定銀行依本基金外幣計價幣別開立上述專戶。但本基金於中華民國境外之資產，得依資產所在國或地區法令或基金保管機構與國外受託保管機構間契約之約定辦理。</p>	<p>本基金之資產</p> <p>一、本基金全部資產應獨立於經理公司及基金保管機構自有資產之外，並由基金保管機構本於信託關係，依經理公司之運用指示從事保管、處分、收付本基金之資產。本基金資產應以「 _____ 受託保管 _____ 證券投資信託基金專戶」名義，經金管會申報生效後登記之，並得簡稱為「 _____ 基金專戶」。</p>	<p>空白處填入基金專戶名稱及簡稱。</p> <p>增訂本基金應配合外幣計價幣別開立專戶並依本基金投資範圍增訂但書規定。</p>
	<p>四、下列財產為本基金資產：</p> <p>刪除 (以下款次依序調整)</p> <p><u>(六) 買回費用(不含委任基金銷售機構收取之買回收件手續費)。</u></p>	<p>四、下列財產為本基金資產：</p> <p><u>(四) 每次收益分配總金額獨立列帳後給付前所生之利息。</u></p> <p><u>(七) 買回費用(不含委任銷售機構收取之買回收件手續費)。</u></p>	<p>本基金收益不分配。</p> <p>配合本契約第 1 條第 10 項定義修訂。</p>
第十條	<p>本基金應負擔之費用</p> <p>一、下列支出及費用由本基金負擔，並由經理公司指示基金保管機構支付之：</p> <p>(一) 依本契約規定運用本基金所生之經紀商佣金、交易手續費等直接成本及必要費用；包括但不限於為完成基金投資標的之交易或交割費用、由股務代理機構、</p>	<p>本基金應負擔之費用</p> <p>一、下列支出及費用由本基金負擔，並由經理公司指示基金保管機構支付之：</p> <p>(一) 依本契約規定運用本基金所生之經紀商佣金、交易手續費等直接成本及必要費用；包括但不限於為完成基金投資標的之交易或交割費用、由股務代</p>	<p>本基金得投資全球，酌修文字。</p>

條文	國泰泰享退系列 2039 目標日期組合基金 證券投資信託契約	開放式組合型基金(含投資境外基金)證券 投資信託契約範本 112 年 1 月 18 日金管證投字第 11103648051 號函	說明
	<p>證券交易所或政府等其他機構或第三人所收取之費用及基金保管機構得為履行本契約之義務，透過票券集中保管事業、中央登錄公債、投資所在國或地區相關證券交易所、結算機構、銀行間匯款及結算系統、一般通訊系統等機構或系統處理或保管基金相關事務所生之費用；</p> <p>刪除 (以下款次依序調整)</p> <p>(四) 除經理公司或基金保管機構有故意或未盡善良管理人之注意外，任何就本基金或本契約對經理公司或基金保管機構所為訴訟上或非訴訟上之請求及經理公司或基金保管機構因此所發生之費用(包括但不限於律師費)，未由第三人負擔者；</p> <p>(五) 除經理公司或基金保管機構</p>	<p>理機構、證券交易所或政府等其他機構或第三人所收取之費用及基金保管機構得為履行本契約之義務，透過票券集中保管事業、中央登錄公債、投資所在國相關證券交易所、結算機構、銀行間匯款及結算系統、一般通訊系統等機構或系統處理或保管基金相關事務所生之費用；【<u>保管費採固定費率者適用</u>】</p> <p><u>依本契約規定運用本基金所生之經紀商佣金、交易手續費等直接成本及必要費用；包括但不限於為完成基金投資標的之交易或交割費用、由股務代理機構、證券交易所或政府等其他機構或第三人所收取之費用及基金保管機構得為履行本契約之義務，透過證券集中保管事業、票券集中保管事業、中央登錄公債、投資所在國相關證券交易所、結算機構、銀行間匯款及結算系統、一般通訊系統等機構或系統處理或保管基金相關事務所生之費用；【<u>保管費採變動費率者適用</u>】</u></p> <p>(四) 本基金為給付受益人買回價金或辦理有價證券交割，由經理公司依相關法令及本契約之規定向金融機構辦理短期借款之利息、設定費、手續費與保管機構為辦理本基金短期借款事務之處理費用或其他相關費用；</p> <p>(五) 除經理公司或基金保管機構有故意或未盡善良管理人之注意外，任何就本基金或本契約對經理公司或基金保管機構所為訴訟上或非訴訟上之請求及經理公司或基金保管機構因此所發生之費用，未由第三人負擔者；</p> <p>(六) 除經理公司或基金保管機構有</p>	<p>本基金保管費採固定費率。</p> <p>本基金不辦理短期借款。</p> <p>配合實務修訂。</p> <p>本基金不辦理短期</p>

條文	國泰泰享退系列 2039 目標日期組合基金 證券投資信託契約	開放式組合型基金(含投資境外基金)證券 投資信託契約範本 112 年 1 月 18 日金管證投字第 11103648051 號函	說明
	有故意或未盡善良管理人之注意外，經理公司為經理本基金或基金保管機構為保管、處分及收付本基金資產，對任何人為訴訟上或非訴訟上之請求所發生之一切費用（包括但不限於律師費），未由第三人負擔者，或經理公司依本契約第十二條第十二項規定，或基金保管機構依本契約第十三條第六項、第十一項及第十二項規定代為追償之費用（包括但不限於律師費），未由被追償人負擔者；	故意或未盡善良管理人之注意外，經理公司為經理本基金或基金保管機構為保管、處分、辦理本基金短期借款及收付本基金資產，對任何人為訴訟上或非訴訟上之請求所發生之一切費用（包括但不限於律師費），未由第三人負擔者，或經理公司依本契約第十二條第十二項規定，或基金保管機構依本契約第十三條第五項、第十一項及第十二項規定代為追償之費用（包括但不限於律師費），未由被追償人負擔者；	借款，並配合修訂項次。
	二、本基金各類型受益權單位合計任一曆日淨資產價值低於 <u>等值新臺幣壹億元</u> 時，除前項第（一）款至第（三）款所列支出及費用仍由本基金負擔外， <u>其他</u> 支出及費用均由經理公司負擔。	二、本基金任一曆日淨資產價值低於新臺幣參億元時，除前項第（一）款至第（四）款所列支出及費用仍由本基金負擔外， <u>其它</u> 支出及費用均由經理公司負擔。	配合本基金各類型受益權單位修訂。款次及文字調整。
	四、 <u>本基金應負擔之費用，於計算每受益權單位淨資產價值或其他必要情形時，應分別計算各類型受益權單位應負擔之支出及費用。各類型受益權單位應負擔之支出及費用，依最新公開說明書之規定辦理。可歸屬於各類型受益權單位所產生之費用及損益，由各類型受益權單位受益人承擔。</u>	新增	明訂本基金各類型受益權單位應負擔之支出及費用應分別計算，並依最新公開說明書之規定辦理。
	五、 <u>各項費用之支付幣別，依市場實務或協議之議訂幣別進行。</u>	新增	明訂費用支付幣別，依市場實務或協議之議訂幣別進行。
第十一條	受益人之權利、義務與責任 一、受益人得依本契約之規定並按其所持有之受益憑證所表彰之受益權行使下列權利： 刪除 (以下款次依序調整)	受益人之權利、義務與責任 一、受益人得依本契約之規定並按其所持有之受益憑證所表彰之受益權行使下列權利： <u>(二) 收益分配權。</u>	本基金收益不分配。
第十二條	經理公司之權利、義務與責任 六、經理公司應於本基金開始募集三日前，或追加募集核准函或申報生效通知函送達之日起三日內，及公開說明書更新或修正後三日內，將公開說明	經理公司之權利、義務與責任 六、經理公司應於本基金開始募集三日前，或追加募集核准函送達之日起三日內，及公開說明書更新或修正後三日內，將公開說明書電子檔案向金管	配合實務修訂。

條文	國泰泰享退系列 2039 目標日期組合基金 證券投資信託契約	開放式組合型基金(含投資境外基金)證券 投資信託契約範本 112 年 1 月 18 日金管證投字第 11103648051 號函	說明
	書電子檔案向金管會指定之資訊申報網站進行傳輸。	會指定之資訊申報網站進行傳輸。	
	七、經理公司或基金銷售機構應於申購人交付申購申請書且完成申購價金之給付前，交付簡式公開說明書，並應依申購人之要求，提供公開說明書，並於本基金之銷售文件及廣告內，標明已備有公開說明書與簡式公開說明書及可供索閱之處所。公開說明書之內容如有虛偽或隱匿情事者，應由經理公司及其負責人與其他在公開說明書上簽章者，依法負責。	七、經理公司或基金銷售機構應於申購人交付申購申請書且完成申購價金之給付前，交付簡式公開說明書，並於本基金之銷售文件及廣告內，標明已備有公開說明書與簡式公開說明書及可供索閱之處所。公開說明書之內容如有虛偽或隱匿情事者，應由經理公司及其負責人與其他在公開說明書上簽章者，依法負責。	配合「證券投資信託事業募集證券投資信託基金公開說明書應行記載事項準則」(以下簡稱「公開說明書應行記載事項」)第 25 條、「基金募集發行銷售及其申購或買回作業程序」第 14 條修訂。
	八、經理公司必要時得修正公開說明書，並公告之，除下列第(二)款至第(四)款向同業公會申報外，其餘款項應向金管會報備：	八、經理公司必要時得修正公開說明書，並公告之，下列第二款至第四款向同業公會申報外，其餘款項應向金管會報備：	文字酌修及標點符號調整。
	十、經理公司就證券之買賣交割或其他投資之行為，應符合中華民國及本基金投資所在國或地區證券市場之相關法令，經理公司並應指示其所委任之證券商，就為本基金所為之證券投資，應以符合中華民國及本基金投資所在國或地區證券市場買賣交割實務之方式為之。	十、經理公司就證券之買賣交割或其他投資之行為，應符合中華民國及本基金投資所在國證券市場之相關法令，經理公司並應指示其所委任之證券商，就為本基金所為之證券投資，應以符合中華民國及本基金投資所在國證券市場買賣交割實務之方式為之。	本基金投資全球，酌修文字。
	十二、經理公司得依本契約第十六條規定請求本基金給付報酬，並依有關法令及本契約規定行使權利及負擔義務。經理公司對於因可歸責於基金保管機構、國外受託保管機構、或證券集中保管事業、或票券集中保管事業之事由致本基金及(或)受益人所受之損害不負責任，但經理公司應代為追償。	十二、經理公司得依本契約第十六條規定請求本基金給付報酬，並依有關法令及本契約規定行使權利及負擔義務。經理公司對於因可歸責於基金保管機構或國外受託保管機構之事由致本基金及(或)受益人所受之損害不負責任，但經理公司應代為追償。	配合實務修訂。
	十七、經理公司因解散、破產、停業、歇業、撤銷或廢止許可等事由，不能繼續擔任本基金經理公司職務者，應即洽由其他證券投資信託事業承受其原有權利及義務。經理公司經理本基金顯然不善者，金管會得命經理公司將本基金移轉於經指定之其他證券投資信託事業經理。	十七、經理公司因解散、停業、歇業、撤銷或廢止許可等事由，不能繼續擔任本基金經理公司職務者，應即洽由其他證券投資信託事業承受其原有權利及義務。經理公司經理本基金顯然不善者，金管會得命經理公司將本基金移轉於經指定之其他證券投資信託事業經理。	配合證券投資信託及顧問法第 45 條及本契約第 24 條第 1 項第 2 款修訂，使相關規定一致。
	十八、基金保管機構因解散、破產、停業、歇業、撤銷或廢止許可等事由，不能繼續擔任本基金保管機構職務者，	十八、基金保管機構因解散、停業、歇業、撤銷或廢止許可等事由，不能繼續擔任本基金保管機構職務者，經理	配合證券投資信託及顧問法第 45 條及本契約第 24 條

條文	國泰泰享退系列 2039 目標日期組合基金 證券投資信託契約	開放式組合型基金(含投資境外基金)證券 投資信託契約範本 112 年 1 月 18 日金管證投字第 11103648051 號函	說明
	經理公司應即洽由其他基金保管機構承受原基金保管機構之原有權利及義務。基金保管機構保管本基金顯然不善者，金管會得命其將本基金移轉於經指定之其他基金保管機構保管。	公司應即洽由其他基金保管機構承受原基金保管機構之原有權利及義務。基金保管機構保管本基金顯然不善者，金管會得命其將本基金移轉於經指定之其他基金保管機構保管。	第 1 項第 3 款修訂，使相關規定一致。
	十九、本基金各類型受益權單位合計淨資產價值低於等值新臺幣捌仟萬元時，經理公司應將淨資產價值及受益人人數告知申購人。	十九、本基金淨資產價值低於新臺幣貳億元時，經理公司應將淨資產價值及受益人人數告知申購人。	配合本基金各類型受益權單位及退休金(P)級別實務修訂。
	二十、經理公司應於本基金公開說明書中揭露： (一) 本基金受益權單位分別以新臺幣及美元作為計價貨幣，所有申購及買回價金之收付均以投資人所申購或買回受益權單位之計價貨幣為之。 (二) 可歸屬於各類型受益權單位所產生之費用及損益，由各類型受益權單位受益人承擔。 (三) 本基金基準貨幣及匯率換算風險。 (四) 本基金各類型受益權單位面額之計算方式、各類型受益權單位之幣別與面額及各類型受益權單位與基準受益權單位之換算比率。	新增	本基金含外幣級別受益權單位，配合明訂經理公司之揭露義務及內容。
	二十二、本基金得為受益人之權益由經理公司代為處理本基金投資所得相關稅務事宜。	新增	配合財政部 107.3.6 台財際字第 10600686840 號令及實務需要增訂。
第十三條	基金保管機構之權利、義務與責任 一、基金保管機構本於信託關係，受經理公司委託辦理本基金之開戶、保管、處分及收付本基金。申購人申購受益權單位之發行價額及其他本基金之資產，應全部交付基金保管機構。	基金保管機構之權利、義務與責任 一、基金保管機構本於信託關係，受經理公司委託辦理本基金之開戶、保管、處分及收付本基金。受益人申購受益權單位之發行價額及其他本基金之資產，應全部交付基金保管機構。	配合實務修訂。
	三、基金保管機構或國外受託保管機構應依證券投資信託及顧問法相關法令、本基金在國外之資產所在地國或地區有關法令或本契約之規定暨金管會之指示，以善良管理人之注意義務及忠實義務，辦理本基金之開戶、保管、處分及收付本基金之資產，除本契約另	三、基金保管機構或國外受託保管機構應依證券投資信託及顧問法相關法令、本基金在國外之資產所在地國有關法令或本契約之規定暨金管會之指示，以善良管理人之注意義務及忠實義務，辦理本基金之開戶、保管、處分及收付本基金之資產及本基金可分配收	本基金投資全球，酌修文字。 本基金收益不分

條文	國泰泰享退系列 2039 目標日期組合基金 證券投資信託契約	開放式組合型基金(含投資境外基金)證券 投資信託契約範本 112 年 1 月 18 日金管證投字第 11103648051 號函	說明
	有規定外，不得為自己、其代理人、代表人、受僱人或任何第三人謀取利益。其代理人、代表人或受僱人履行本契約規定之義務，有故意或過失時，基金保管機構應與自己之故意或過失，負同一責任。基金保管機構因故意或過失違反法令或本契約約定，致生損害於本基金之資產者，基金保管機構應對本基金負損害賠償責任。	<u>益專戶之款項</u> ，除本契約另有規定外，不得為自己、其代理人、代表人、受僱人或任何第三人謀取利益。其代理人、代表人或受僱人履行本契約規定之義務，有故意或過失時，基金保管機構應與自己之故意或過失，負同一責任。基金保管機構因故意或過失違反法令或本契約約定，致生損害於本基金之資產者，基金保管機構應對本基金負損害賠償責任。	配。
	四、基金保管機構依本契約規定應履行之責任及義務，如委由國外受託保管機構處理者，基金保管機構就國外受託保管機構之故意或過失，應與自己之故意或過失負同一責任，如因而致損害本基金之資產時，基金保管機構應負賠償責任。國外受託保管機構之報酬由基金保管機構負擔。 (以下項目依序調整)	新增	本基金為海外型基金，增訂基金保管機構委任國外受託保管機構時應負之責任範圍。
	六、基金保管機構得為履行本契約之義務，透過證券集中保管事業、票券集中保管事業、中央登錄公債、投資所在國或地區相關證券交易所、結算機構、銀行間匯款及結算系統、一般通訊系統等機構或系統處理或保管基金相關事務。但如有可歸責前述機構或系統之事由致本基金受損害，除基金保管機構有故意或過失者，基金保管機構不負賠償責任，但基金保管機構應代為追償。	五、基金保管機構得為履行本契約之義務，透過證券集中保管事業、票券集中保管事業、中央登錄公債、投資所在國相關證券交易所、結算機構、銀行間匯款及結算系統、一般通訊系統等機構或系統處理或保管基金相關事務。但如有可歸責前述機構或系統之事由致本基金受損害，除基金保管機構有故意或過失者，基金保管機構不負賠償責任，但基金保管機構應代為追償。	本基金得投資全球，酌修文字。
	七、基金保管機構得依證券投資信託及顧問法及其他中華民國或投資所在國或地區相關法令之規定，複委任證券集中保管事業、票券集中保管事業代為保管本基金購入之有價證券或證券相關商品並履行本契約之義務，有關證券集中保管事業費用由基金保管機構負擔。	六、基金保管機構得依證券投資信託及顧問法及其他中華民國或投資所在國相關法令之規定，複委任證券集中保管事業代為保管本基金購入之有價證券或證券相關商品並履行本契約之義務。【保管費採固定費率者適用】 <u>基金保管機構得依證券投資信託及顧問法及其他中華民國或投資所在國相關法令之規定，複委任證券集中保管事業代為保管本基金購入之有價證券或證券相關商品並履行本契約之義務。【保管費採變動費率者</u>	本基金得投資全球，酌修文字。 配合實務增修訂。 本基金保管費採固定費率。

條文	國泰泰享退系列 2039 目標日期組合基金 證券投資信託契約	開放式組合型基金(含投資境外基金)證券 投資信託契約範本 112 年 1 月 18 日金管證投字第 11103648051 號函	說明
	<p>刪除 (以下項目依序調整)</p> <p>八、基金保管機構僅得於下列情況下，處分本基金之資產： (一)依經理公司指示而為下列行為： 1、因投資決策所需之投資組合調整。 2、為從事證券相關商品交易所需之保證金帳戶調整或支付權利金。 3、給付依本契約第十條約定應由本基金負擔之款項。 刪除 4、給付受益人買回其受益憑證之買回價金。</p> <p>(二)於本契約終止，清算本基金時，依各類型受益權比例分派予各該類型受益權單位受益人其所應得之資產。</p> <p>九、基金保管機構應依法令及本契約之規定，定期將本基金之相關表冊交付經理公司，送由同業公會轉送金管會備查。基金保管機構應於每週最後營業日製作截至該營業日止之保管資產庫存明細表、銀行存款餘額表及證券相關商品明細表交付經理公司；於每月最後營業日製作截至該營業日止之保管資產庫存明細表、銀行存款餘額表及證券相關商品明細表，並於次月五個營業日內交付經理公司；由經理公司製作本基金檢查表、資產負債報告書、庫存資產調節表及其他金管會規定之相關報表，交付基金保管機構查核副署後，於每月十日前送由同業公會轉送金管會備查。</p>	<p>【適用】</p> <p>七、基金保管機構應依經理公司提供之<u>收益分配數據，擔任本基金收益分配之給付人與扣繳義務人，執行收益分配之事務。</u></p> <p>八、基金保管機構僅得於下列情況下，處分本基金之資產： (一)依經理公司指示而為下列行為： (1)因投資決策所需之投資組合調整。 新增 (2)給付依本契約第十條約定應由本基金負擔之款項。 (3)給付依本契約應分配予受益人之可分配收益。 (4)給付受益人買回其受益憑證之買回價金。</p> <p>(二)於本契約終止，清算本基金時，依受益權比例分派予受益人其所應得之資產。</p> <p>九、基金保管機構應依法令及本契約之規定，定期將本基金之相關表冊交付經理公司，送由同業公會轉送金管會備查。基金保管機構應於每週最後營業日製作截至該營業日止之保管資產庫存明細表、銀行存款餘額表交付經理公司；於每月最後營業日製作截至該營業日止之保管資產庫存明細表、銀行存款餘額表，並於次月五個營業日內交付經理公司；由經理公司製作本基金檢查表、資產負債報告書、庫存資產調節表及其他金管會規定之相關報表，交付基金保管機構查核副署後，於每月十日前送由同業公會轉送金管會備查。</p>	<p>本基金收益不分配。</p> <p>標點符號修正。 本基金得從事證券相關商品交易，配合實務增列。 標點符號修正。 本基金收益不分配。</p> <p>配合本基金各類型受益權單位修訂。</p> <p>本基金得從事證券相關商品交易，配合實務增列。</p>
第十四條	<p>運用本基金投資證券及從事證券相關商品交易之基本方針及範圍</p> <p>一、經理公司應以分散風險、確保基金之安全，並積極追求長期之投資利得及維持收益之安定為目標。以誠信原則</p>	<p>運用本基金投資證券及從事證券相關商品交易之基本方針及範圍</p> <p>一、經理公司應以分散風險、確保基金之安全，並積極追求長期之投資利得及維持收益之安定為目標。以誠信原則</p>	<p>明訂本基金投資範圍及基本方針。</p>

條文	國泰泰享退系列 2039 目標日期組合基金 證券投資信託契約	開放式組合型基金(含投資境外基金)證券 投資信託契約範本 112 年 1 月 18 日金管證投字第 11103648051 號函	說明
	<p>及專業經營方式，將本基金投資於國內證券投資信託事業之基金受益憑證及期貨信託事業對不特定人募集之期貨信託基金受益憑證(含商品期貨 ETF)(以下合稱本國子基金)、於外國證券交易所及其他經金管會核准之外國店頭市場交易之封閉式基金受益憑證、基金股份或投資單位及追蹤、模擬或複製指數表現之 ETF(含商品 ETF)及經金管會核准或申報生效得募集及銷售之境外基金(以下合稱外國子基金)，並依下列規範進行投資：</p> <p>(一) 原則上，本基金自成立日起六個月後，投資於本國及外國子基金之總金額應達本基金淨資產價值之百分之七十(含本數)，並應符合下列投資規範：</p> <p>1、自成立日起六個月後至 2029 年 12 月 31 日止，投資於股票型子基金之總金額不得超過本基金淨資產價值之百分之八十(含本數)；</p> <p>2、自 2030 年 1 月 1 日起至 2039 年 12 月 31 日止，投資於股票型子基金之總金額不得超過本基金淨資產價值之百分之六十五(含本數)；</p> <p>3、自 2040 年 1 月 1 日起投資於股票型子基金之總金額不得超過本基金淨資產價值之百分之四十五(含本數)。</p> <p>(二) 但依經理公司之專業判斷，在特殊情形下，為分散風險、確保基金安全之目的，得不受前述第(一)款投資比例之限制。所謂特殊情形，係指：</p> <p>1、本基金信託契約終止前一個月；或</p> <p>2、依本基金最近結算日投資所在國或地區之資產比重計算，達本基金資產百分之三十以上之任一投資所在國或地區之證券交易所或店</p>	<p>及專業經營方式，將本基金投資於_____ (由經理公司明訂子基金之範圍) _____ (以下簡稱子基金)，並依下列規範進行投資：</p> <p>(一) 原則上，本基金自成立日起_____ 個月後，投資於(由經理公司自訂投資策略)，且投資於子基金之總金額應達本基金淨資產價值之百分之七十。</p> <p>(二) 但依經理公司之專業判斷，在特殊情形下，為分散風險、確保基金安全之目的，得不受前述比例之限制。所謂特殊情形，係指本基金終止前一個月，或(由經理公司視其投資策略自訂適當之特殊情形)。</p>	<p>明訂不受前述第 1 款比例之限制。</p>

條文	國泰泰享退系列 2039 目標日期組合基金 證券投資信託契約	開放式組合型基金(含投資境外基金)證券 投資信託契約範本 112 年 1 月 18 日金管證投字第 11103648051 號函	說明
	<p>頭市場有下列任一情形發生時：</p> <p>(1) 投資所在國或地區發生政治性與經濟性重大且非預期之事件 (如政變、戰爭、能源危機、金融危機、恐怖事件等)、法令政策改變或其他不可抗力之情事，造成該國或地區金融市場暫停交易；</p> <p>(2) 投資所在國或地區實施外匯管制，導致無法匯出資金；</p> <p>(3) 投資所在國或地區單日兌美元匯率漲幅或跌幅達百分之五。</p>		
	(三) 俟前述第(二)款特殊情形結束後三十個營業日內，經理公司應立即調整，以符合第(一)款之比例限制。	(三) 俟前款特殊情形結束後三十個營業日內，經理公司應立即調整，以符合第一款之比例限制。	文字修飾。
	二、本基金自成立日起三個營業日後，至少應投資於五個以上子基金，且每個子基金最高投資上限不得超過本基金淨資產價值之百分之三十，如因有關法令或相關規定修正者，從其規定。	二、本基金自成立日起三個營業日後，至少應投資於五個以上子基金，且每個子基金最高投資上限不得超過本基金淨資產價值之百分之三十。	增列法令規定之但書。
	三、經理公司得以現金、存放於銀行、從事債券附買回交易或買入短期票券或其他經金管會規定之方式保持本基金之資產，並指示基金保管機構處理。除法令另有規定外，上開資產存放之銀行、債券附買回交易對象及短期票券發行人、保證人、承兌人或標之物之信用評等，應符合金管會核准或認可之信用評等機構評等達一定等級以上者。	三、經理公司得以現金、存放於銀行、從事債券附買回交易或買入短期票券或其他經金管會規定之方式保持本基金之資產，並指示基金保管機構處理。上開資產存放之銀行、債券附買回交易對象及短期票券發行人、保證人、承兌人或標之物之信用評等，應符合金管會核准或認可之信用評等機構評等達一定等級以上者。	增列法令規定之但書。
	四、(一)經理公司得為避險之目的，從事換匯、遠期外匯、換匯換利交易及新臺幣對外幣間匯率選擇權交易、外幣間匯率避險(Proxy Hedge) (含換匯、遠期外匯、換匯換利交易及匯率選擇權等)及其他經金管會核准之匯率避險工具之交易方式，處理本基金資產	四、本基金如從事各種不同幣別間之匯率避險，應訂定匯率避險方式。	配合海外型基金操作實務增列之。

條文	國泰泰享退系列 2039 目標日期組合基金 證券投資信託契約	開放式組合型基金(含投資境外基金)證券 投資信託契約範本 112 年 1 月 18 日金管證投字第 11103648051 號函	說明
	<p><u>之匯入匯出，並應符合中華民國中央銀行或金管會之相關規定。如因有關法令或相關規定修改者，從其規定。</u></p> <p><u>(二) 本基金所從事之外幣間匯率避險交易係以直接承作銀行所提供之二種外幣間或一籃子(basket hedge)外幣間匯率避險交易來進行。</u></p> <p><u>(三) 本基金以投資所在國或地區之幣別計價之資產(包含持有現金部分)，於從事換匯、遠期外匯、換匯換利交易之避險操作時，其價值與期間，不得超過持有外幣資產之價值與期間。</u></p>		
	<p>五、經理公司運用本基金為證券交易市場交易之基金及境外基金或開放式基金及境外基金投資，除法令另有規定外，應委託國內外證券經紀商，在投資所在國或地區證券交易市場，或與經理公司、經理公司指定之基金銷售機構，為現款現貨交易，並指示基金保管機構辦理交割。</p>	<p>五、經理公司運用本基金為證券交易市場交易之證券投資信託基金及境外基金或開放式證券投資信託基金及境外基金投資，除法令另有規定外，應委託國內外證券經紀商，在投資所在國證券交易市場，或與經理公司、經理公司指定之銷售機構，為現款現貨交易，並指示基金保管機構辦理交割。</p>	<p>配合基金投資標的修訂。</p> <p>本基金得投資全球，酌修文字。</p> <p>配合本契約第 1 條第 10 項定義修訂。</p>
	<p>六、經理公司依前項規定委託國內外證券經紀商交易時，得委託與經理公司、基金保管機構或國外受託保管機構有利害關係並具有證券經紀商資格者或基金保管機構之經紀部門為之，但支付該證券經紀商之佣金不得高於投資所在國或地區一般證券經紀商。</p>	<p>六、經理公司依前項規定委託證券經紀商交易時，得委託與經理公司、基金保管機構或國外受託保管機構有利害關係並具有證券經紀商資格者或基金保管機構之經紀部門為之，但支付該證券經紀商之佣金不得高於一般證券經紀商。</p>	<p>本基金得投資全球，酌修文字。</p>
	<p>七、經理公司為避險需要或增加投資效率，得運用本基金從事<u>衍生自貨幣、有價證券、利率或指數之期貨或選擇權及利率交換或經金管會專案核准非在交易所進行衍生自貨幣、有價證券、利率或指數之期貨、選擇權或其他金融商品交易等，但需符合金管會「證券投資信託事業運用證券投資信託基金從事證券相關商品交易應行注意事項」及其他金管會之相關規定，如因有關法令或相關規定修正者，從其規定。</u></p>	<p>七、經理公司為避險需要，得運用本基金從事 _____ ... 等證券相關商品之交易。</p>	<p>明訂本基金得投資證券相關商品之內容，並增列從事證券相關商品交易應遵守之相關規定。</p>
	<p>八、經理公司應依有關法令及本契約規定，運用本基金，除金管會另有規定外，應遵守下列規定：</p>	<p>八、經理公司應依有關法令及本契約規定，運用本基金，除金管會另有規定外，應遵守下列規定：</p>	

條文	國泰泰享退系列 2039 目標日期組合基金 證券投資信託契約	開放式組合型基金(含投資境外基金)證券 投資信託契約範本 112 年 1 月 18 日金管證投字第 11103648051 號函	說明
	<p>(五)投資於期貨信託事業對不特定人募集之期貨信託基金、證券交易市場交易之商品 ETF 之總金額，不得超過本基金淨資產價值之百分之十；</p> <p>(以下款次依序調整)</p> <p>(八)投資於任一公司發行、保證或背書之短期票券及有價證券總金額，不得超過本基金淨資產價值之百分之十；但投資於基金受益憑證者，不在此限；</p> <p>(九)不得轉讓或出售本基金所購入子基金之受益人會議表決書；</p> <p>(十)本基金投資於中國大陸地區證券市場之有價證券，其相關限制依金管會頒布之最新法令辦理；</p> <p>(十一)不得從事不當交易行為而影響本基金淨資產價值；</p> <p>九、本條第八項規定比例之限制，如因有關法令或相關規定修正者，從其規定。</p> <p>十、經理公司有無違反本條第八項各款禁止規定之行為，以行為當時之狀況為準；行為後因情事變更致有本條第八項禁止規定之情事者，不受該項限制。但經理公司為籌措現金需處分本基金資產時，應儘先處分該超出比例限制部分之證券。</p>	<p>新增</p> <p>(七)投資於任一公司發行、保證或背書之短期票券總金額，不得超過本基金淨資產價值之百分之十，並不得超過新臺幣五億元。</p> <p>(八)不得轉讓或出售本基金所購入子基金之受益人會議表決書。</p> <p>新增</p> <p>新增</p> <p>新增</p> <p>新增</p>	<p>配合本基金投資標的及金管會 107.08.03 金管證投字第 1070327025 號令號增訂。</p> <p>配合基金管理办法第 10 條第 1 項第 17 款修訂。</p> <p>標點符號修正。</p> <p>配合金管會 107.9.27 金管證投字第 1070335050 號令增訂。</p> <p>配合基金管理办法第 10 條增訂。</p> <p>配合法規修正之可能，增列彈性條款。</p> <p>項次調整。</p>
第十五條	<p>收益分配</p> <p>本基金之收益全部併入本基金之資產，不予分配。</p>	<p>收益分配</p> <p>一、<u>本基金投資所得之收益分配、利息收入、收益平準金、已實現資本利得扣除已實現資本損失及本基金應負擔之各項成本費用後，為可分配收益。</u></p> <p>二、<u>基金收益分配以當年度之實際可分配收益餘額為正數方得分配。本基金每受益權單位之可分配收益低於會計年度結束日每受益權單位淨資產價值百分之_____，經理公司不予分配，如每受益權單位之可分配收益超過會計年度結束日每受益權單位淨資產價值百分之_____時，其超過部分併</u></p>	<p>本基金收益不分配。</p>

條文	國泰泰享退系列 2039 目標日期組合基金 證券投資信託契約	開放式組合型基金(含投資境外基金)證券 投資信託契約範本 112 年 1 月 18 日金管證投字第 11103648051 號函	說明
		<p>入以後年度之可分配收益。如投資收益之實現與取得有年度之間隔，或已實現而取得有困難之收益，於取得時分配之。</p> <p>三、本基金可分配收益之分配，應於該會計年度結束後，翌年 月第 個營業日分配之，停止變更受益人名簿記載期間及分配基準日由經理公司於期前公告。</p> <p>四、可分配收益，應經金管會核准辦理公開發行公司之簽證會計師查核簽證後，始得分配。(倘可分配收益未涉及資本利得，得以簽證會計師出具核閱報告後進行分配。)</p> <p>五、每次分配之總金額，應由基金保管機構以「_____基金可分配收益專戶」之名義存入獨立帳戶，不再視為本基金資產之一部分，但其所生之孳息應併入本基金。</p> <p>六、可分配收益依收益分配基準日發行在外之受益權單位總數平均分配，收益分配之給付應以受益人為受款人之記名劃線禁止背書轉讓票據或匯款方式為之，經理公司並應公告其計算方式及分配之金額、地點、時間及給付方式。</p>	
第十六條	<p>經理公司及基金保管機構之報酬</p> <p>一、經理公司運用組合基金投資於子基金時，經理公司之報酬依下列之比率，逐日累計計算，並於每曆月給付乙次。但投資於經理公司經理之基金部份，不收取經理費。另本基金自成立日起屆滿六個月後，除本契約第十四條第一項規定之特殊情形外，投資於子基金之總金額未達本基金淨資產價值之百分之七十部分，經理公司之報酬應減半計收。</p> <p>(一)A 類型受益權單位，依下列之比率計算：</p> <p>1、自成立日起至 2024 年 12 月 31 日止，按本基金淨資產價值每年百分之〇.八〇 (0.80 %) 計算；</p> <p>2、自 2025 年 1 月 1 日起至 2029 年 12 月 31 日止，按本基金</p>	<p>經理公司及基金保管機構之報酬</p> <p>一、經理公司運用組合基金投資於子基金時，經理公司之報酬係按本基金淨資產價值每年百分之_____(____ %)之比率，逐日累計計算，並自本基金成立日起每曆月給付乙次。但投資於經理公司經理之基金部份，不收取經理費。另本基金自成立日起屆滿____個月後，除本契約第十四條第____項規定之特殊情形外，投資於子基金之總金額未達本基金淨資產價值之百分之七十部分，經理公司之報酬應減半計收；投資於債券型基金或貨幣市場基金之總金額占本基金淨資產達百分之____時，經理公司之報酬應降為百分之____。</p>	空白處填入經理公司報酬之計算比率。

條文	國泰泰享退系列 2039 目標日期組合基金 證券投資信託契約	開放式組合型基金(含投資境外基金)證券 投資信託契約範本 112 年 1 月 18 日金管證投字第 11103648051 號函	說明
	<p><u>淨資產價值每年百分之〇·七〇 (0.70%) 計算；</u></p> <p>3、自 2030 年 1 月 1 日起至 2034 年 12 月 31 日止，按本基金淨資產價值每年百分之〇·六〇 (0.60%) 計算；</p> <p>4、自 2035 年 1 月 1 日起，按本基金淨資產價值每年百分之〇·五〇 (0.50%) 計算。</p> <p>(二) P 類型受益權單位，依前述第(一)款所列比率減半計收。</p> <p>(三) R 類型受益權單位，依前述第(一)款所列比率百分之九十 (90%) 計算。</p> <p>二、基金保管機構之報酬 (含支付國外受託保管機構或其代理人、受託人之費用及報酬) 係按本基金淨資產價值每年百分之〇·一三 (0.13%) 之比率，由經理公司逐日累計計算，自本基金成立日起每曆月給付乙次。</p>	<p>二、基金保管機構之報酬係按本基金淨資產價值每年百分之 () % 之比率，由經理公司逐日累計計算，自本基金成立日起每曆月給付乙次。 【保管費採固定費率者適用】 基金保管機構之報酬係按本基金淨資產價值每年百分之 () % 之比率，加上每筆交割處理費新臺幣 元整，由經理公司逐日累計計算，自本基金成立日起每曆月給付乙次。【保管費採變動費率者適用】</p>	<p>配合海外型基金操作實務增列之。 空白處填入基金保管機構報酬之計算比率。 本基金保管費採固定費率。</p>
第十七條	<p>受益憑證之買回</p> <p>一、本基金自成立之日起六十日後，除受益人授權經理公司於定期買回日辦理買回申請外，受益人得依最新公開說明書之規定，以書面、電子資料或其他約定方式向經理公司或其委任之基金銷售機構提出買回之請求。經理公司與基金銷售機構所簽訂之銷售契約，應載明每營業日受理買回申請之截止時間及對逾時申請之認定及其處理方式，以及雙方之義務、責任及權責歸屬。除 P 類型受益權單位依最新公開說明書規定辦理外，受益人得請求買回受益憑證之全部或一部，其相關限制依最新公開說明書規定。經理公司應依「證券投資信託基金募集發行銷售及其申購或買回作業程序」辦理受益憑證之買回作業，並依本基金各類型受益權單位之特性，訂定其受理受益憑證買回申請之</p>	<p>受益憑證之買回</p> <p>一、本基金自成立之日起 日 日後，受益人得依最新公開說明書之規定，以書面、電子資料或其他約定方式向經理公司或其委任之基金銷售機構提出買回之請求。經理公司與基金銷售機構所簽訂之銷售契約，應載明每營業日受理買回申請之截止時間及對逾時申請之認定及其處理方式，以及雙方之義務、責任及權責歸屬。受益人得請求買回受益憑證之全部或一部，但買回後剩餘之受益憑證所表彰之受益權單位數不及 單位者，不得請求部分買回。經理公司應訂定其受理受益憑證買回申請之截止時間，除能證明投資人係於截止時間前提出買回請求者，逾時申請應視為次一營業日之交易。受理買回申請之截止時間，經理公司應確實嚴格執行，並應將該資訊載明於公開說明書、相關銷</p>	<p>明訂本基金之買回開始日及各類型受益權單位部位買回受益權單位數之限制明訂於公開說明書；並配合實務及依「基金募集發行銷售及其申購或買回作業程序」第 27 條及本契約第 1 條第 6 項定義修訂。</p>

條文	國泰泰享退系列 2039 目標日期組合基金 證券投資信託契約	開放式組合型基金(含投資境外基金)證券 投資信託契約範本 112 年 1 月 18 日金管證投字第 11103648051 號函	說明
	<p>截止時間，除能證明受益人係於截止時間前提出買回請求者，逾時申請應視為次一營業日之交易。受理買回申請之截止時間，經理公司應確實嚴格執行，並應將該資訊載明於公開說明書、相關銷售文件或經理公司網站。本基金受理買回申請之截止時間若因不同級別而有差異者，經理公司應基於公平對待受益人及不影響受益人權益原則辦理，並於公開說明書及銷售文件充分揭露。</p>	<p>售文件或經理公司網站。</p>	
	<p>二、除本契約另有規定外，各類型受益權單位每受益權單位之買回價格以買回日該類受益權單位每受益權單位淨資產價值扣除買回費用計算之。</p>	<p>二、除本契約另有規定外，每受益權單位之買回價格以買回日本基金每受益權單位淨資產價值扣除買回費用計算之</p>	<p>配合本基金各類型受益權單位修訂。</p>
	<p>三、本基金買回費用（含受益人進行短線交易及對 P 類型受益權單位有扣款不連續情形者）最高不得超過本基金每受益權單位淨資產價值之百分之二，並得由經理公司在此範圍內公告後調整。本基金買回費用、短線交易及 P 類型受益權單位扣款不連續情形之認定標準依最新公開說明書之規定。買回費用歸入本基金資產。</p>	<p>三、本基金買回費用（含受益人進行短線交易部分）最高不得超過本基金每受益權單位淨資產價值之百分之__，並得由經理公司在此範圍內公告後調整。本基金買回費用依最新公開說明書之規定。買回費用歸入本基金資產。</p>	<p>空白處填入本基金買回費用費率，並配合實務修訂。</p>
<p>刪除 (以下項目依序調整)</p>		<p>四、本基金為給付受益人買回價金或辦理有價證券交割，得由經理公司依金管會規定向金融機構辦理短期借款，並由基金保管機構以基金專戶名義與借款金融機構簽訂借款契約，且應遵守下列規定，如有關法令或相關規定修正者，從其規定：</p> <p>(一) 借款對象以依法得經營辦理放款業務之國內外金融機構為限，亦得包括本基金之保管機構。</p> <p>(二) 為給付買回價金之借款期限以三十個營業日為限；為辦理有價證券交割之借款期限以十四個營業日為限。</p> <p>(三) 借款產生之利息及相關費用由基金資產負擔。</p> <p>(四) 借款總金額不得超過本基金淨資產價值之百分之十。</p> <p>(五) 基金借款對象為基金保管機構或與證券投資信託事業有利</p>	<p>本基金不辦理短期借款。</p>

條文	國泰泰享退系列 2039 目標日期組合基金 證券投資信託契約	開放式組合型基金(含投資境外基金)證券 投資信託契約範本 112 年 1 月 18 日金管證投字第 11103648051 號函	說明
		<p>害關係者，其借款交易條件不得劣於其他金融機構。</p> <p><u>(六) 基金及基金保管機構之清償責任以基金資產為限，受益人應負擔責任以其投資於該基金受益憑證之金額為限。</u></p>	
刪除		五、本基金向金融機構辦理短期借款，如有必要時，金融機構得於本基金財產上設定權利。	本基金不辦理短期借款。
	<p>四、除本契約另有規定外，經理公司應自受益人提出買回受益憑證之請求到達之次一營業日起<u>七個營業日</u>內，指示基金保管機構以受益人為受款人之記名劃線禁止背書轉讓票據或匯款方式給付買回價金，並得於給付買回價金中扣除買回費用、手續費、掛號郵費、匯費及其他必要之費用。<u>受益人之買回價金按所申請買回之受益權單位計價幣別給付之。</u></p>	<p>六、除本契約另有規定外，經理公司應自受益人提出買回受益憑證之請求到達之次一營業日起<u>五個營業日</u>內，指示基金保管機構以受益人為受款人之記名劃線禁止背書轉讓票據或匯款方式給付買回價金，並得於給付買回價金中扣除買回費用、買回收件手續費、掛號郵費、匯費及其他必要之費用。<u>但組合基金投資之子基金，包含國內募集投資國外之基金及境外基金者，得於十個營業日內給付買回價金。</u></p>	<p>本基金得投資全球，買回價金給付指示之期限修訂為七個營業日。</p> <p>配合本基金為多幣別，明訂買回價金將依其申請買回之受益權單位計價幣別給付。</p>
	五、受益人請求買回一部受益憑證者，經理公司亦應依前項規定之期限指示基金保管機構給付買回價金。	七、受益人請求買回一部受益憑證者，經理公司除應依前項規定之期限指示基金保管機構給付買回價金外，並應於受益人提出買回受益憑證之請求到達之次一營業日起 <u>七個營業日</u> 內，辦理受益憑證之換發。	本基金受益憑證採無實體發行。
	六、本基金自 2040 年 1 月 1 日起，受益人授權經理公司於定期買回日辦理定期買回。經理公司應於定期買回日起 <u>七個營業日</u> 內，指示基金保管機構給付定期買回價金。除定期買回日外，受益人仍得依本條第一項之規定自行辦理買回申請。	新增	增列本基金定期買回之相關規定。
	八、經理公司除有本契約第十八條第一項及第十九條第一項所規定之情形外，對受益憑證買回價金給付之指示不得遲延，如有遲延給付之情事，應對受益人負損害賠償責任。	九、經理公司除有本契約第十八條第一項及第十九條第一項所規定之情形外，對受益憑證買回價金給付之指示不得遲延，如有遲延之情事，應對受益人負損害賠償責任。	文字修飾。
第十八條	<p>鉅額受益憑證之買回</p> <p>一、任一營業日之各類型受益權單位買回價金總額扣除當日申購受益憑證發行價額之餘額，超過本基金流動資產總額時，經理公司得報經金管會核准後暫停計算買回價格，並延緩給付買</p>	<p>鉅額受益憑證之買回</p> <p>一、任一營業日之受益權單位買回價金總額扣除當日申購受益憑證發行價額之餘額，超過本基金流動資產總額及本契約第十七條第四項第四款所定之借款比例時，經理公司得報經金管</p>	本基金不辦理短期借款。

條文	國泰泰享退系列 2039 目標日期組合基金 證券投資信託契約	開放式組合型基金(含投資境外基金)證券 投資信託契約範本 112 年 1 月 18 日金管證投字第 11103648051 號函	說明
	<p>回價金。</p> <p>二、前項情形，經理公司應以合理方式儘速處分本基金資產，以籌措足夠流動資產以支付買回價金。經理公司應於本基金有足夠流動資產支付全部買回價金之次一計算日，依該計算日各類型受益權單位每受益權單位淨資產價值恢復計算買回價格，並自該計算日起七個營業日內，指示基金保管機構給付買回價金。經理公司就恢復計算本基金每受益權單位買回價格，應向金管會報備之。停止計算買回價格期間申請買回者，以恢復計算買回價格日之價格為其買回之價格。</p> <p>三、受益人申請買回有本條第一項及第十九條第一項規定之情形時，得於暫停計算買回價格公告日(含公告日)起，向原申請買回之機構或經理公司撤銷買回之申請，該撤銷買回之申請除因不可抗力情形外，應於恢復計算買回價格日前(含恢復計算買回價格日)之營業時間內到達原申請買回機構或經理公司，其原買回之請求方失其效力，且不得對該撤銷買回之行為，再予撤銷。</p>	<p>會核准後暫停計算買回價格，並延緩給付買回價金。</p> <p>二、前項情形，經理公司應以合理方式儘速處分本基金資產，以籌措足夠流動資產以支付買回價金。經理公司應於本基金有足夠流動資產支付全部買回價金之次一計算日，依該計算日之每受益權單位淨資產價值恢復計算買回價格，並自該計算日起五個營業日內，給付買回價金。經理公司就恢復計算本基金每受益權單位買回價格，應向金管會報備之。停止計算買回價格期間申請買回者，以恢復計算買回價格日之價格為其買回之價格。</p> <p>三、受益人申請買回有本條第一項及第十九條第一項規定之情形時，得於暫停計算買回價格公告日(含公告日)起，向原申請買回之機構或經理公司撤銷買回之申請，該撤銷買回之申請除因不可抗力情形外，應於恢復計算買回價格日前(含恢復計算買回價格日)之營業時間內到達原申請買回機構或經理公司，其原買回之請求方失其效力，且不得對該撤銷買回之行為，再予撤銷。經理公司應於撤銷買回申請文件到達之次一營業日起七個營業日內交付因撤銷買回而換發之受益憑證。</p>	<p>說明</p> <p>配合本基金各類型受益權單位及實務修訂。</p> <p>本基金受益憑證採無實體發行。</p>
第十九條	<p>買回價格之暫停計算及買回價金之延緩給付</p> <p>一、經理公司因金管會之命令或有下列情事之一，並經金管會核准者，經理公司得暫停計算本基金部分或全部類型受益權單位之買回價格，並延緩給付買回價金：</p> <p>(一) 投資所在國或地區證券交易市場或外匯市場非因例假日而停止交易或子基金之經理公司停止受理買回；</p> <p>二、前項所定暫停計算本基金部分或全部類型受益權單位買回價格之情事消滅後之次一營業日，經理公司應即恢復計算該類型受益權單位之買回價格，並依恢復計算日每受益權單位淨</p>	<p>買回價格之暫停計算及買回價金之延緩給付</p> <p>一、經理公司因金管會之命令或有下列情事之一，並經金管會核准者，經理公司得暫停計算買回價格，並延緩給付買回價金：</p> <p>(一) 投資所在國證券交易市場或外匯市場非因例假日而停止交易或子基金之經理公司停止受理買回；</p> <p>二、前項所定暫停計算本基金買回價格之情事消滅後之次一營業日，經理公司應即恢復計算本基金之買回價格，並依恢復計算日每受益權單位淨資產價值計算之，並自該計算日起五個營</p>	<p>配合本基金各類型受益權單位修訂。</p> <p>本基金得投資全球，酌修文字。</p> <p>配合本基金各類型受益權單位及實務修訂。</p>

條文	國泰泰享退系列 2039 目標日期組合基金 證券投資信託契約	開放式組合型基金(含投資境外基金)證券 投資信託契約範本 112 年 1 月 18 日金管證投字第 11103648051 號函	說明
	資產價值計算之，並自該計算日起七個營業日內，指示基金保管機構給付買回價金。經理公司就恢復計算本基金各類型每受益權單位買回價格，應向金管會報備之。	業日內給付買回價金。但組合基金投資之子基金包含國內募集投資國外之基金及境外基金者，得於十個營業日內給付買回價金。經理公司就恢復計算本基金每受益權單位買回價格，應向金管會報備之。	
第二十条	<p>本基金淨資產價值之計算</p> <p>一、經理公司應每營業日計算本基金之淨資產價值，並依下列原則計算之：</p> <p>(一) 以基準貨幣計算本基金資產總額，減除適用所有類型並且費率相同之相關費用後，得出以基準貨幣呈現之本基金初步總資產價值。</p> <p>(二) 依各類型受益權單位之資產佔本基金資產總額之比例，計算以基準貨幣呈現之各類型受益權單位初步總資產價值。</p> <p>(三) 加減專屬各類型受益權單位之損益後，得出以基準貨幣呈現之各類型淨資產價值。</p> <p>(四) 前款各類型受益權單位淨資產價值加總即為本基金以基準貨幣呈現之淨資產價值。</p> <p>(五) 第(三)款各類型受益權單位淨資產價值按本契約第三十條第二項規定匯率換算即得出以計價貨幣呈現之各類型受益權單位淨資產價值。</p> <p>二、本基金包含不同計價貨幣之受益權單位，每營業日淨資產價值計算及不同計價貨幣受益權單位淨值換算，均以基準貨幣與各計價貨幣轉換進行，故存在匯率換算風險。</p> <p>(以下項目依序調整)</p> <p>四、本基金淨資產價值之計算及計算錯誤之處理方式，應依同業公會所擬定，金管會核定之「證券投資信託基金資產價值之計算標準」及「證券投資信託基金淨資產價值計算之可容忍偏差率標準及處理作業辦法」辦理之，該計算標準及作業辦法並應於公開說明書揭露。經理公司並應依照下列規定計算本基金之淨資產價值：</p> <p>(一) 中華民國之資產：應依「證券投</p>	<p>本基金淨資產價值之計算</p> <p>一、經理公司應每營業日計算本基金之淨資產價值。</p> <p>新增</p> <p>三、本基金淨資產價值之計算及計算錯誤之處理方式，應依同業公會所擬定，金管會核定之「證券投資信託基金資產價值之計算標準」及「證券投資信託基金淨資產價值計算之可容忍偏差率標準及處理作業辦法」辦理之，該計算標準及作業辦法並應於公開說明書揭露。</p>	<p>明訂本基金淨資產價值之計算原則。</p> <p>明訂本基金存在匯率換算風險，其後項次依序調整。</p> <p>配合本基金投資標的及操作實務修訂。</p>

條文	國泰泰享退系列 2039 目標日期組合基金 證券投資信託契約	開放式組合型基金(含投資境外基金)證券 投資信託契約範本 112 年 1 月 18 日金管證投字第 11103648051 號函	說明
	<p>資信託基金資產價值之計算標準」辦理之。</p> <p>(二) 國外之資產：</p> <p>1、 證券交易市場交易之基金受益憑證、基金股份或投資單位：以計算日中華民國時間上午八時三十分彭博資訊(Bloomberg)所示之最近收盤價格為準。持有暫停交易者，以基金經理公司洽商其他獨立專業機構提供之公平價格為準。</p> <p>2、 非證券交易市場交易之基金受益憑證、基金股份或投資單位：以計算日營業時間內取得各基金經理公司之單位或股份之淨值為準，計算日無法取得淨值者，以彭博資訊(Bloomberg)所示之淨值代之，如仍無淨值者，則以最近淨值代之。持有暫停交易者，如暫停期間仍能取得通知或公告淨值，以通知或公告之淨值計算；如暫停期間無通知或公告淨值者，則以暫停交易前一營業日淨值計算。</p> <p>(三) 國外證券相關商品：</p> <p>1、 證券交易所交易者，以計算日中華民國時間上午八點三十分彭博資訊(Bloomberg)所示之最近收盤價格為準；非證券交易所交易者，以計算日中華民國時間上午八點三十分彭博資訊(Bloomberg) 所示或交易對手所提供之最近價格為準。</p> <p>2、 期貨：依期貨契約所定之標的種類所屬之期貨交易市場於計算日中華民國時間上午八點三十分彭博資訊(Bloomberg)所示之最近結算價格為準，以計算契約利得或損失。</p> <p>(四) 匯率兌換：依本契約第三十條規定辦理。</p>		
第二十一條	每受益權單位淨資產價值之計算及公告一、每受益權單位之淨資產價值，應按各類型受益權單位分別計算及公告。	每受益權單位淨資產價值之計算及公告 新增	明訂本基金各類型受益權單位淨資產價值應分別計算及

條文	國泰泰享退系列 2039 目標日期組合基金 證券投資信託契約	開放式組合型基金(含投資境外基金)證券 投資信託契約範本 112 年 1 月 18 日金管證投字第 11103648051 號函	說明
	<p>二、各類型受益權單位每受益權單位之淨資產價值，以計算日該類型受益權單位淨資產價值，除以該類型已發行在外受益權單位總數計算，以四捨五入方式計算至各計價幣別「元」以下小數第四位。</p> <p>三、經理公司應於每營業日公告前一營業日本基金各類型受益權單位每受益權單位之淨資產價值。</p> <p>四、部分類型受益權單位之淨資產價值為零者，經理公司應每營業日於經理公司網站揭露前一營業日該類型受益權單位之每單位銷售價格。</p>	<p>一、每受益權單位之淨資產價值，以計算日之本基金淨資產價值，除以已發行在外受益權單位總數計算至新臺幣分，不滿壹分者，四捨五入。</p> <p>二、經理公司應於每營業日公告前一營業日本基金每受益權單位之淨資產價值。</p> <p>新增</p>	<p>公告。</p> <p>明訂本基金各類型受益權單位每受益權單位淨值之計算方式。</p> <p>配合本基金各類型受益權單位修訂。</p> <p>明訂部分類型受益權單位淨資產價值為零時，經理公司應揭露前一營業日每單位銷售價格之方式。</p>
第二十二條	<p>經理公司之更換</p> <p>一、有下列情事之一者，經金管會核准後，承受、轉讓或更換經理公司：</p> <p>(四)經理公司因解散、破產、停業、歇業、撤銷或廢止許可等事由，致不能繼續從事基金有關業務者，經理公司應洽由其他證券投資信託事業承受其基金有關業務，並經金管會核准；經理公司不能依前述規定辦理者，由金管會指定其他證券投資信託事業承受；受指定之證券投資信託事業，除有正當理由，報經金管會核准者外，不得拒絕。</p> <p>四、經理公司之承受、轉讓或更換，應由承受之經理公司公告之。</p>	<p>經理公司之更換</p> <p>一、有下列情事之一者，經金管會核准後，更換經理公司：</p> <p>(四)經理公司有解散、停業、歇業、撤銷或廢止許可等事由，不能繼續擔任本基金經理公司之職務者。</p> <p>四、經理公司之更換，應由承受之經理公司公告之。</p>	<p>配合證券投資信託及顧問法第 96 條規定修訂。</p> <p>配合本契約第 12 條第 17 項及證券投資信託及顧問法第 96 條規定修訂。</p> <p>配合證券投資信託及顧問法第 96 條規定修訂。</p>
第二十三條	<p>基金保管機構之更換</p> <p>一、有下列情事之一者，經金管會核准後，承受、轉讓或更換基金保管機構：</p> <p>(五)基金保管機構因解散、破產、停業、歇業、撤銷或廢止許可等事由，致不能繼續從事本基金保管機構職務者，經理公司應洽由其他基金保管機構承受其基金保管業務，並經金管會核准；經理公司不能依前述規定辦理者，由金管會指定其他基金保</p>	<p>基金保管機構之更換</p> <p>一、有下列情事之一者，經金管會核准後，更換基金保管機構：</p> <p>(五)基金保管機構有解散、停業、歇業、撤銷或廢止許可等事由，不能繼續擔任本基金基金保管機構職務者；</p>	<p>配合基金管理辦法第 63 條修訂。</p> <p>配合本契約第 12 條第 18 項及基金管理辦法第 63 條修訂。</p>

條文	國泰泰享退系列 2039 目標日期組合基金 證券投資信託契約	開放式組合型基金(含投資境外基金)證券 投資信託契約範本 112 年 1 月 18 日金管證投字第 11103648051 號函	說明
	管機構承受；受指定之基金保 管機構，除有正當理由，報經金 管會核准者，不得拒絕；		
第二十四條	本契約之終止及本基金之不再存續 一、存續期間屆滿前有下列情事之一者， 經金管會核准後，本契約終止： (二) 經理公司因解散、破產、停業、 歇業、撤銷或廢止許可等事由， 或因經理本基金顯然不善，依 金管會之命令更換，不能繼續 擔任本基金經理公司職務，而 無其他適當之經理公司承受其 原有權利及義務者； (三) 基金保管機構因解散、破產、停 業、歇業、撤銷或廢止許可等事 由，或因保管本基金顯然不善， 依金管會之命令更換，不能繼 續擔任本基金保管機構職務， 而無其他適當之基金保管機構 承受其原有權利及義務者； (五) 本基金各類型受益權單位合計 淨資產價值最近三十個營業日 平均值低於等值新臺幣伍仟萬 元時，經理公司應即通知全體 受益人、基金保管機構及金管 會終止本契約者； (刪除)	本契約之終止及本基金之不再存續 一、有下列情事之一者，經金管會核准後， 本契約終止： (二) 經理公司因解散、停業、歇業、 撤銷或廢止許可等事由，或因經 理本基金顯然不善，依金管會之 命令更換，不能繼續擔任本基 金經理公司職務，而無其他適當 之經理公司承受其原有權利及義 務者； (三) 基金保管機構因解散、停業、歇 業、撤銷或廢止許可等事由，或 因保管本基金顯然不善，依金管 會之命令更換，不能繼續擔任本 基金保管機構職務，而無其他適 當之基金保管機構承受其原有 權利及義務者； (五) 本基金淨資產價值最近三十個營 業日平均值低於新臺幣壹億元 時，經理公司應即通知全體受益 人、基金保管機構及金管會終 止本契約者； 二、前項第(五)款所定契約終止標準，於 109 年 9 月 30 日前，為本基金淨資 產價值最近三十個營業日平均值低 於新臺幣伍仟萬元。	配合基金管理辦法 第 63 條修訂。 配合本契約第 12 條第 17 項修訂，使 相關規定一致。 配合本契約第 12 條第 18 項修訂，使 相關規定一致。 配合本基金各類型 受益權單位及退休 金(P)級別實務修 訂。 配合實務刪除；其 餘項次依序遞補。
第二十五條	本基金之清算 三、本契約因基金保管機構第二十四條第 一項第(三)款或第(四)款之情事 而終止者，得由清算人選任其他適當 之基金保管機構報經金管會核准後， 擔任清算時期原基金保管機構之職 務。 七、清算人應儘速以適當價格處分本基金 資產，清償本基金之債務，並將清算 後之餘額，指示基金保管機構依各類 型受益權單位數之比例分派予各受 益人。清算餘額分配前，清算人應將	本基金之清算 三、基金保管機構因本契約第二十四條第 一項第(三)款或第(四)款之事由 終止本契約者，得由清算人選任其他 適當之基金保管機構報經金管會核 准後，擔任清算時期原基金保管機構 之職務。 七、清算人應儘速以適當價格處分本基金 資產，清償本基金之債務，並將清算 後之餘額，指示基金保管機構依受 益權單位數之比例分派予各受益人。清 算餘額分配前，清算人應將前項清算	文字修飾。 配合本基金各類型 受益權單位修訂。

條文	國泰泰享退系列 2039 目標日期組合基金 證券投資信託契約	開放式組合型基金(含投資境外基金)證券 投資信託契約範本 112 年 1 月 18 日金管證投字第 11103648051 號函	說明
	前項清算及分配之方式向金管會申報及公告，並通知受益人，其內容包括清算餘額總金額、本基金各類型受益權單位總數、各類型每受益權單位可受分配之比例、清算餘額之給付方式及預定分配日期。清算程序終結後二個月內，清算人應將處理結果向金管會報備並通知受益人。	及分配之方式向金管會申報及公告，並通知受益人，其內容包括清算餘額總金額、本基金受益權單位總數、每受益權單位可受分配之比例、清算餘額之給付方式及預定分配日期。清算程序終結後二個月內，清算人應將處理結果向金管會報備並通知受益人。	
第二十六條	時效 刪除 (以下項目依序調整)	時效 一、受益人之收益分配請求權自發放日起，五年間不行使而消滅，該時效消滅之收益併入本基金。	本基金收益不分配。
第二十八條	受益人會議 二、受益人自行召開受益人會議，係指繼續持有受益憑證一年以上，且其所表彰受益權單位數占提出當時本基金已發行在外受益權單位總數百分之三以上之受益人。但如決議事項係專屬於特定類型受益權單位之事項者，前述之受益人，係指繼續持有該類型受益憑證一年以上，且其所表彰該類型受益權單位數占提出當時本基金已發行在外該類型受益權單位總數百分之三以上之受益人。	受益人會議 二、受益人自行召開受益人會議，係指繼續持有受益憑證一年以上，且其所表彰受益權單位數占提出當時本基金已發行在外受益權單位總數百分之三以上之受益人。	增訂特定類型受益權單位之受益人，自行召開受益人會議之受益人定義。
	五、受益人會議之決議，應經持有代表已發行受益憑證受益權單位總數二分之一以上受益人出席，並經出席受益人之表決權總數二分之一以上同意行之。但如決議事項係專屬於該特定類型受益權單位之事項者，則受益人會議應僅該類型受益權單位之受益人有權出席並行使表決權，且受益人會議之決議，應經持有代表已發行該類型受益權單位總數二分之一以上受益人出席，並經出席受益人之表決權總數二分之一以上同意行之。下列事項不得於受益人會議以臨時動議方式提出： (二) 終止本契約；	五、受益人會議之決議，應經持有代表已發行受益憑證受益權單位總數二分之一以上受益人出席，並經出席受益人之表決權總數二分之一以上同意行之。下列事項不得於受益人會議以臨時動議方式提出： (二) 終止本契約。	增訂特定類型受益權單位之決議事項表決權計算。 標點符號修正。
第二十九條	會計 一、本基金彙整登載所有類型受益權單位數據之帳務，以基準貨幣為記帳單位。 (以下項目依序調整)	會計 新增	明訂本基金以基準貨幣為記帳單位。
第三十	幣制	幣制	

條文	國泰泰享退系列 2039 目標日期組合基金 證券投資信託契約	開放式組合型基金(含投資境外基金)證券 投資信託契約範本 112 年 1 月 18 日金管證投字第 11103648051 號函	說明
條	<p>一、本基金彙整登載所有類型受益權單位數據之簿冊文件、收入、支出、基金資產總值之計算及本基金財務報表之編列，均應以基準貨幣元為單位，不滿一元者四捨五入。但本契約第二十一條第二項規定之本基金各類型受益權單位每受益權單位淨資產價值，不在此限。另為表彰包括但不限於各類型之淨資產、每受益權單位淨資產價值等必要之文件、記錄，得以各類型計價幣別表示。</p> <p>二、本基金非基準貨幣計價資產與基準貨幣之匯率換算，先按計算日前一營業日彭博資訊(Bloomberg)所示各非基準貨幣(美元除外)對美元之收盤匯率將其換算為美元，再按計算日前一營業日中華民國外匯交易市場所示美元對基準貨幣之收盤匯率換算為基準貨幣。如計算日當日無法取得彭博資訊所提供之前一營業日收盤匯率時，以路孚特(Refinitiv)所提供之資訊代之。如計算日無前一營業日之收盤匯率或無法取得者，則以最近之收盤匯率為準。但基金保管機構、國外受託保管機構與其他指定交易銀行間之匯款，其匯率以實際匯款時之匯率為準。</p>	<p>一、本基金之一切簿冊文件、收入、支出、基金資產總值之計算及本基金財務報表之編列，均應以新臺幣元為單位，不滿一元者四捨五入。但本契約第二十一條第一項規定之每受益權單位淨資產價值，不在此限。</p> <p>二、本基金資產持有不同幣別之換算標準，應明訂使用之匯率資訊取得來源及其計算方式。</p>	<p>明訂財務報告報表幣別以基準貨幣表達，並依實務作業修訂但書。</p> <p>配合本基金資產明訂非基準貨幣計價資產換算標準及使用資訊取得來源與其計算方式。</p>
第三十 一條	<p>通知及公告</p> <p>一、經理公司或基金保管機構應通知受益人之事項如下，但專屬於各類型受益權單位之事項，得僅通知該類型受益權單位受益人：</p> <p>刪除 (以下款次依序調整)</p> <p>二、經理公司或基金保管機構應公告之事項如下：</p> <p>(二) 每營業日公告前一營業日本基金各類型受益權單位每受益權單位之淨資產價值。</p> <p>(七) 發生本契約第十四條第一項第(二)款所訂之特殊情形而不受同條項第(一)款原訂投資比例限制之情事，及特殊情形結束後。</p>	<p>通知及公告</p> <p>一、經理公司或基金保管機構應通知受益人之事項如下：</p> <p>(二) 本基金收益分配之事項。</p> <p>二、經理公司或基金保管機構應公告之事項如下：</p> <p>(二) 每營業日公告前一營業日本基金每受益權單位之淨資產價值。</p> <p>(七) 發生本契約第十四條第一項第二款所訂之特殊情形而不受同條項第一款原訂投資比例限制之情事，及特殊情形結束後</p>	<p>明訂專屬於各類型受益權單位之事項，得僅通知該類型受益權單位受益人。</p> <p>本基金收益不分配。</p> <p>配合本基金各類型受益權單位修訂。</p> <p>標點符號修正。</p>

條文	國泰泰享退系列 2039 目標日期組合基金 證券投資信託契約	開放式組合型基金(含投資境外基金)證券 投資信託契約範本 112 年 1 月 18 日金管證投字第 11103648051 號函	說明
	<p>三、對受益人之通知或公告，應依下列方式為之：</p> <p>(一) 通知：依受益人名簿記載之通訊地址郵寄之；其指定有代表人者通知代表人，但經受益人同意者，得以傳真或電子方式為之。<u>受益人或其代表人通訊方式變更時，受益人或其代表人應即向經理公司或事務代理機構辦理變更登記，否則經理公司或清算人依本契約規定為送達時，視為已依法送達。</u></p> <p>(二) 公告：所有事項均得以刊登於中華民國任一主要新聞報紙、或傳輸於證券交易所公開資訊觀測站、同業公會網站，或其他依金管會所指定之方式公告。<u>但前項第(二)款之公告事項，係每日於經理公司之各營業處所及同業公會網站公告當日所計算前一營業日之各類型受益權單位每受益權單位淨資產價值；經理公司或基金保管機構所選定的公告方式並應於公開說明書中以顯著方式揭露。</u></p>	<p>三、對受益人之通知或公告，應依下列方式為之：</p> <p>(一) 通知：依受益人名簿記載之通訊地址郵寄之；其指定有代表人者通知代表人，但經受益人同意者，得以傳真或電子方式為之。</p> <p>(二) 公告：所有事項均得以刊登於中華民國任一主要新聞報紙，或傳輸於證券交易所公開資訊觀測站、同業公會網站，或其他依金管會所指定之方式公告。經理公司或基金保管機構所選定的公告方式並應於公開說明書中以顯著方式揭露。</p>	<p>增列受益人通訊方式變更之通知義務。</p> <p>配合實務作業，增列但書規定。</p>
	<p>四、通知及公告之送達日，依下列規定：</p> <p>(一) 依前項第(一)款方式通知者，除郵寄方式以發信日之次日為送達日，應以傳送日為送達日。</p> <p>(二) 依前項第(二)款方式公告者，以首次刊登日或資料傳輸日為送達日。</p> <p>(三) 同時以第(一)、(二)款所示方式送達者，以最後發生者為送達日。</p>	<p>四、通知及公告之送達日，依下列規定：</p> <p>(一) 依前項第一款方式通知者，除郵寄方式以發信日之次日為送達日，應以傳送日為送達日。</p> <p>(二) 依前項第二款方式公告者，以首次刊登日或資料傳輸日為送達日。</p> <p>(三) 同時以第一、二款所示方式送達者，以最後發生者為送達日。</p>	<p>標點符號修正。</p>
	<p>六、本條第二項第(三)款規定應公布之內容，如因有關法令或相關規定修正者，從其規定。</p>	<p>新增</p>	<p>配合法規修訂之可能，增列彈性條款。</p>
<p>第三十二條</p>	<p>準據法</p> <p>四、關於本基金投資外國有價證券之交易程序及國外資產之保管、登記相關事宜，應依投資所在國或地區法令之規定。</p>	<p>準據法</p> <p>新增</p>	<p>本基金海外型基金，配合實務修訂。</p>
<p>第三十</p>	<p>生效日</p>	<p>生效日</p>	

條文	國泰泰享退系列 2039 目標日期組合基金 證券投資信託契約	開放式組合型基金(含投資境外基金)證券 投資信託契約範本 112 年 1 月 18 日金管證投字第 11103648051 號函	說明
五條	一、本契約自金管會核准或申報生效之日 起生效。	一、本契約自金管會核准或生效之日起生 效。	配合實務修訂。
(除上述差異外，餘均與開放式組合型基金(含投資境外基金)證券投資信託契約範本相符)			

國泰泰享退系列 2049 目標日期組合基金信託契約與契約範本條文對照表

條文	國泰泰享退系列 2049 目標日期組合基金證券投資信託契約	開放式組合型基金(含投資境外基金)證券投資信託契約範本 112 年 1 月 18 日金管證投字第 11103648051 號函	說明
前言	國泰證券投資信託股份有限公司(以下簡稱經理公司)為在中華民國境內發行受益憑證,募集國泰泰享退系列 2049 目標日期組合證券投資信託基金(以下簡稱本基金),與玉山商業銀行股份有限公司(以下簡稱基金保管機構),依證券投資信託及顧問法及其他中華民國有關法令之規定,本於信託關係以經理公司為委託人、基金保管機構為受託人訂立本證券投資信託契約(以下簡稱本契約),以規範經理公司、基金保管機構及本基金受益憑證持有人(以下簡稱受益人)間之權利義務。經理公司及基金保管機構自本契約簽訂並生效之日起為本契約當事人。除經理公司拒絕申購人之申購外,申購人自申購並繳足全部價金之日起,成為本契約當事人。	____證券投資信託股份有限公司(以下簡稱經理公司)為在中華民國境內發行受益憑證,募集____證券投資信託基金(以下簡稱本基金),與____(以下簡稱基金保管機構),依證券投資信託及顧問法及其他中華民國有關法令之規定,本於信託關係以經理公司為委託人、基金保管機構為受託人訂立本證券投資信託契約(以下簡稱本契約),以規範經理公司、基金保管機構及本基金受益憑證持有人(以下簡稱受益人)間之權利義務。經理公司及基金保管機構自本契約簽訂並生效之日起為本契約當事人。除經理公司拒絕申購人之申購者外,申購人自申購並繳足全部價金之日起,成為本契約當事人。	空白處填入本基金名稱及經理公司與基金保管機構名稱。
第一條	<p>定義</p> <p>本契約所使用名詞之定義如下:</p> <p>二、本基金:指為本基金受益人之權益,依本契約所設立之國泰泰享退系列 2049 目標日期組合證券投資信託基金。</p> <p>三、經理公司:指國泰證券投資信託股份有限公司,即依本契約及中華民國有關法令規定經理本基金之公司。</p> <p>四、基金保管機構:指玉山商業銀行股份有限公司,本於信託關係,擔任本契約受託人,依經理公司之運用指示從事保管、處分、收付本基金,並依證券投資信託及顧問法及本契約辦理相關基金保管業務之信託公司或兼營信託業務之銀行。</p> <p>七、受益憑證:指經理公司為募集本基金而發行,用以表彰受益人對本基金所享權利並登載於經理公司開設於證券集中保管事業之保管劃撥帳戶下登錄專戶之受益權單位數。</p> <p>九、本基金受益憑證發行日:指經理公司發行並首次將受益憑證登載於經理公司開設於證券集中保管事業之保管劃撥帳戶下登錄專戶之日。</p> <p>十三、營業日:指經理公司總公司營業所在縣市之銀行營業日。但於證券交</p>	<p>定義</p> <p>本契約所使用名詞之定義如下:</p> <p>二、本基金:指為本基金受益人之權益,依本契約所設立之____證券投資信託基金。</p> <p>三、經理公司:指____證券投資信託股份有限公司,即依本契約及中華民國有關法令規定經理本基金之公司。</p> <p>四、基金保管機構:指____,本於信託關係,擔任本契約受託人,依經理公司之運用指示從事保管、處分、收付本基金,並依證券投資信託及顧問法及本契約辦理相關基金保管業務之信託公司或兼營信託業務之銀行。</p> <p>七、受益憑證:指經理公司為募集本基金而發行,用以表彰受益人對本基金所享權利之有價證券。</p> <p>九、本基金受益憑證發行日:指經理公司發行並首次交付本基金受益憑證之日。</p> <p>十三、營業日:(由經理公司依募集計劃再予定義)。</p>	<p>空白處填入本基金名稱。</p> <p>空白處填入經理公司名稱。</p> <p>空白處填入基金保管機構名稱。</p> <p>本基金受益憑證採無實體發行。</p> <p>本基金受益憑證採無實體發行。</p> <p>明訂本基金營業日。</p>

條文	國泰泰享退系列 2049 目標日期組合基金 證券投資信託契約	開放式組合型基金(含投資境外基金)證券 投資信託契約範本 112 年 1 月 18 日金管證投字第 11103648051 號函	說明
	<u>易市場交易之子基金，其掛牌交易之證券交易市場因例假日休市停止交易，或非於證券交易市場交易之子基金，其註冊地之證券交易市場因例假日休市停止交易，經合計前開子基金投資比重達本基金淨資產價值一定比例時，不在此限。前述所稱「一定比例」及達該一定比例之主要投資所在國或地區及其例假日，依最新公開說明書之規定辦理。</u>		
刪除 (以下項目依序調整)		十六、收益平準金：指自本基金成立日起， <u>計算日之每受益權單位淨資產價值中，相當於原受益人可分配之收益金額。</u>	本基金收益不分配。
十六、買回日：指受益憑證買回申請書及其相關文件之書面、電子資料或其他約定方式到達經理公司或公開說明書所載基金銷售機構之營業日。		十七、買回日：指受益憑證買回申請書及其相關文件之書面或電子資料到達經理公司或公開說明書所載基金銷售機構之 <u>次一</u> 營業日。	配合「中華民國證券投資信託暨顧問商業同業公會證券投資信託基金募集發行銷售及其申購或買回作業程序」(以下簡稱「基金募集發行銷售及其申購或買回作業程序」)第 25 及 29 條規定修訂。
十九、證券集中保管事業：指依 <u>本基金投資所在國或地區法令規定得辦理有價證券集中保管業務或類似業務之公司或機構。</u>		二十、證券集中保管事業：指依 <u>我國或基金投資所在國法令規定得辦理有價證券集中保管業務或類似業務之公司或機構。</u>	本基金得投資全球，酌修文字。
二十、票券集中保管事業：指依 <u>本基金投資所在國或地區法令規定得辦理票券集中保管業務或類似業務之公司或機構。</u>		二十一、票券集中保管事業：依法令規定得辦理票券集中保管業務。	本基金得投資全球，酌修文字。
二十一、證券交易市場：指由 <u>本基金投資所在國或地區證券交易所、店頭市場或得辦理類似業務之公司或機構提供交易場所，供證券商買賣或交易有價證券之市場。</u>		二十二、證券交易市場：指由證券交易所、證券櫃檯買賣中心或得辦理類似業務之公司或機構提供交易場所，供證券商買賣或交易有價證券之市場。	本基金得投資全球，酌修文字。
二十二、證券相關商品：指經理公司為避險需要或增加投資效率，運用 <u>本基金從事經金管會核定准予交易之證券相關之期貨、選擇權或其他金融商品。</u>		二十三、證券相關商品：指經理公司為避險需要，運用 <u>本基金從事經金管會核定准予交易之證券相關之期貨、選擇權或其他金融商品。</u>	配合 106.1.24 金管證投字第 1050050279 號函修訂。
刪除		二十六、收益分配基準日：指經理公司為	本基金收益不分配

條文	國泰泰享退系列 2049 目標日期組合基金 證券投資信託契約	開放式組合型基金(含投資境外基金)證券 投資信託契約範本 112 年 1 月 18 日金管證投字第 11103648051 號函	說明
	(以下項目依序調整)	<u>分配收益計算每受益權單位可分 配收益之金額，而訂定之計算標 準日。</u>	配。
	二十六、各類型受益權單位：指本基金所 發行之各類型受益權單位，分別 為新臺幣計價 A 類型受益權單 位、新臺幣計價 P 類型受益權單 位、新臺幣計價 R 類型受益權單 位及美元計價 A 類型受益權單 位。	新增	本基金為多幣別 基金，明訂本基金 所包含之各類型 受益權單位之定 義。
	二十七、A 類型受益權單位：指本基金所 發行之新臺幣計價 A 類型受益權 單位及美元計價 A 類型受益權單 位。		本基金為多幣別 基金，明訂 A 類 型受益權單位之 定義。
	二十八、P 類型受益權單位：指本基金所 發行之新臺幣計價 P 類型受益權 單位。		本基金為多幣別 基金，明訂 P 類 型受益權單位之 定義。
	二十九、R 類型受益權單位：指本基金所 發行之新臺幣計價 R 類型受益權 單位。	新增	本基金為多幣別 基金，明訂 R 類 型受益權單位之 定義。
	三十、新臺幣計價受益權單位：指本基金 所發行之新臺幣計價 A 類型受益 權單位、新臺幣計價 P 類型受益權 單位及新臺幣計價 R 類型受益權 單位。	新增	本基金為多幣別 基金，明訂新臺 幣計價受益權單 位之定義。
	三十一、外幣計價受益權單位：指本基金 所發行之美元計價 A 類型受益權 單位。	新增	本基金為多幣別 基金，明訂外幣 計價受益權單位 之定義。
	三十二、基準貨幣：指用以計算本基金淨 資產價值之貨幣單位，本基金基 準貨幣為新臺幣。	新增	本基金為多幣別 基金，明訂本基 金基準貨幣之定 義。
	三十三、基準受益權單位：指用以換算各 類型受益權單位及計算本基金總 受益權單位數之依據，本基金基 準受益權單位為新臺幣計價受益 權單位。	新增	本基金為多幣別 基金，明訂本基 金基準受益權單 位之定義。
	三十四、境外基金：指外國基金管理機構 所發行或經理之基金受益憑證、 基金股份或投資單位。	二十八、境外基金：外國基金管理機構所 發行或經理之受益憑證、基金股 份或投資單位。	配合 107.9.27 金 管證投字第 1070335050 號令 修訂。
	三十六、國泰泰享退系列傘型基金：指國 泰泰享退系列傘型證券投資信託	新增	本基金為傘型基 金之子基金，明訂

條文	國泰泰享退系列 2049 目標日期組合基金 證券投資信託契約	開放式組合型基金(含投資境外基金)證券 投資信託契約範本 112 年 1 月 18 日金管證投字第 11103648051 號函	說明
	<u>基金</u> ，包括國泰泰享退系列 2029 目標日期組合證券投資信託基金、國泰泰享退系列 2039 目標日期組合證券投資信託基金及國泰泰享退系列 2049 目標日期組合證券投資信託基金等三檔組合型基金。		傘型基金之定義。
	三十七、定期買回日：指西元(下同)2050 年 1 月 1 日起每曆月之最後一個營業日。		明訂定期買回日之定義。
	三十八、定期買回：指受益人授權經理公司於定期買回日，依本契約規定辦理之買回申請。		明訂定期買回之定義。
	三十九、定期買回價金：指受益人於定期買回日所持有之各類型受益權單位總數，乘上當期買回之權重，再乘上定期買回日之基金淨值計算所得之金額。前述當期買回之權重詳最新公開說明書。		明訂定期買回價金之定義。
	四十、目標日期：本基金目標日期為 2049 年 12 月 31 日。		明訂目標日期之定義。
第二條	<p>本基金名稱及存續期間</p> <p>一、本基金為組合型並分別以新臺幣及美元計價之開放式基金，定名為國泰泰享退系列 2049 目標日期組合證券投資信託基金。</p> <p>二、本基金之存續期間為自成立日起屆滿目標日期加計十五年後之當日(如該日為非營業日則指次一營業日)；本基金存續期間屆滿或有本契約應終止情事時，本契約即為終止。</p>	<p>本基金名稱及存續期間</p> <p>一、本基金為組合型之開放式基金，定名為(經理公司簡稱)(基金名稱)證券投資信託基金。</p> <p>二、本基金之存續期間為不定期限；本契約終止時，本基金存續期間即為屆滿。或本基金之存續期間為____；本基金存續期間屆滿或有本契約應終止情事時，本契約即為終止。</p>	<p>空白處填入本基金名稱及計價幣別。</p> <p>填入本基金之存續期間。</p>
第三條	<p>本基金總面額</p> <p>一、本基金首次淨發行總面額最高為等值新臺幣貳佰億元，最低為等值新臺幣壹億元。其中，</p> <p>(一) 新臺幣計價受益權單位首次淨發行總面額最高新臺幣壹佰貳拾億元，每受益權單位面額為新臺幣壹拾元。</p> <p>(二) 外幣計價受益權單位首次淨發行總面額最高等值新臺幣捌拾億元，每受益權單位面額以每基準受益權單位面額按募集期間最末日當日依本契約第三十條第二項規定之該類型受益權</p>	<p>本基金總面額</p> <p>一、【投資於國內外者適用】</p> <p>本基金首次淨發行總面額最高為新臺幣____元，最低為新臺幣____元(不得低於新臺幣參億元)。每受益權單位面額為新臺幣壹拾元。淨發行受益權單位總數最高為____單位。經理公司募集本基金，經金管會申報生效後，符合下列條件者，得辦理追加募集：</p> <p>(一) 自開放買回之日起至申報送件日屆滿一個月。</p> <p>(二) 申報日前五個營業日平均已發行單位數占原申報生效發行單</p>	<p>配合退休金(P)級別實務，明訂本基金各計價幣別受益權單位最高及最低淨發行總面額。</p> <p>有關追加募集條</p>

條文	國泰泰享退系列 2049 目標日期組合基金 證券投資信託契約	開放式組合型基金(含投資境外基金)證券 投資信託契約範本 112 年 1 月 18 日金管證投字第 11103648051 號函	說明
	<u>單位計價貨幣與新臺幣之匯率 換算後得出。具體面額於首次 銷售日後揭露於公開說明書。</u>	<u>位數之比率達百分之九十五以 上。</u> 【投資於國內者適用】 <u>本基金首次淨發行總面額最低為新臺 幣_____元(不得低於新臺幣參億元)。 每受益權單位面額為新臺幣壹拾元。</u>	件之規定移列至 本條第 3 項。
	二、 <u>外幣計價受益權單位之每一受益權單 位得換算為一基準受益權單位。有關 各類型受益權單位最高淨發行受益權 單位總數依最新公開說明書規定。</u>	新增	明訂外幣計價受益 權單位與基準受益 權單位之換算方 式。
	三、 <u>經理公司募集本基金，經金管會申請 核准或申報生效後，於符合法令所規 定之條件時，得辦理追加募集。</u> (以下項目依序調整)	新增	由本條第 1 項後 段文字移列，並修 訂文字以保留彈 性。
	四、 <u>本基金經金管會核准或申報生效募集 後，除法令另有規定外，應於申請核 准或申報生效通知函送達日起六個月 內開始募集，自開始募集日起三十日 內應募足本條第一項規定之最低淨發 行總面額。在上開期間內募集之受益 憑證淨發行總面額已達最低淨發行總 面額而未達本條第一項最高淨發行總 面額部分，於上開期間屆滿後，仍得 繼續發行受益憑證銷售之。募足首次 最低淨發行總面額或新臺幣計價受益 權單位最高淨發行總面額或外幣計價 受益權單位最高淨發行總面額後，經 理公司應檢具清冊(包括受益憑證申 購人姓名、受益權單位數及金額)及 相關書件向金管會申報，追加發行時 亦同。</u>	二、 【投資於國內外者適用】 本基金經金管會申報生效募集後，除 法令另有規定外，應於申報生效通知 函送達日起六個月內開始募集，自開 始募集日起三十日內應募足前項規定 之最低淨發行總面額。在上開期間內 募集之受益憑證淨發行總面額已達最 低淨發行總面額而未達前項最高淨發 行總面額部分，於上開期間屆滿後，仍 得繼續發行受益憑證銷售之。募足首 次最低淨發行總面額及最高淨發行總 面額後，經理公司應檢具清冊(包括受 益憑證申請人姓名、受益權單位數及 金額)及相關書件向金管會申報，追加 發行時亦同。 【投資於國內者適用】 本基金經金管會申報生效募集後，除 法令另有規定外，應於申報生效通知 函送達日起六個月內開始募集，自開 始募集日起三十日內應募足前項規定 之最低淨發行總面額。在上開期間內 募集之受益憑證淨發行總面額已達最 低淨發行總面額，本基金於上開期間 屆滿後，仍得繼續發行受益憑證銷售 之。募足首次最低淨發行總面額後，經 理公司應檢具清冊(包括受益憑證申 購人姓名、受益權單位數及金額)及相 關書件向金管會申報。	配合實務修訂。
	五、 <u>本基金之各類型受益權，按各類型已 發行受益權單位總數，平均分割；每 一受益權單位有同等之權利，即本金</u>	三、 <u>本基金之受益權，按已發行受益權單 位總數，平均分割；每一受益權單位 有同等之權利，即本金受償權、收益</u>	配合本基金各類 型受益權單位修 訂。

條文	國泰泰享退系列 2049 目標日期組合基金 證券投資信託契約	開放式組合型基金(含投資境外基金)證券 投資信託契約範本 112 年 1 月 18 日金管證投字第 11103648051 號函	說明
	受償權、受益人會議之表決權及其他依本契約或法令規定之權利。	<u>之分配權、受益人會議之表決權及其他依本契約或法令規定之權利。</u>	本基金收益不分配。
第四條	<p>受益憑證之發行</p> <p>一、本基金受益憑證分為四類型發行，即新臺幣計價 A 類型受益憑證、新臺幣計價 P 類型受益憑證、新臺幣計價 R 類型受益憑證及美元計價 A 類型受益憑證。</p> <p>(以下項目依序調整)</p> <p>二、經理公司發行受益憑證，應經金管會之申請核准或申報生效後，於開始募集前於日報或依金管會所指定之方式辦理公告。本基金成立前，不得發行受益憑證，本基金受益憑證發行日至遲不得超過自本基金成立日起算三十日。</p> <p>三、各類型受益憑證分別表彰各類型受益權，每一受益憑證所表彰之受益權單位數，以四捨五入之方式計算至小數點以下第一位。</p> <p>四、本基金各類型受益憑證均為記名式，採無實體發行，不印製實體受益憑證。</p> <p>刪除</p> <p>刪除</p> <p>八、本基金受益憑證發行日後，經理公司應於基金保管機構收足申購價金之日起，於七個營業日內以帳簿劃撥方式交付受益憑證予申購人。</p> <p>九、本基金受益憑證以無實體發行，應依下列規定辦理： (六) 受益人向經理公司或基金銷售機構所為之申購，其受益憑證係登載於經理公司開設於證券集中保管事業之保管劃撥帳戶下之登錄專戶。</p>	<p>受益憑證之發行</p> <p>新增</p> <p>一、經理公司發行受益憑證，應經金管會之申報生效後，於開始募集前於日報或依金管會所指定之方式辦理公告。本基金成立前，不得發行受益憑證，本基金受益憑證發行日至遲不得超過自本基金成立日起算三十日。</p> <p>二、受益憑證表彰受益權，每一受益憑證所表彰之受益權單位數，以四捨五入之方式計算至小數點以下第____位。受益人得請求分割受益憑證，但分割後換發之每一受益憑證，其所表彰之受益權單位數不得低於____單位。</p> <p>三、本基金受益憑證為記名式。</p> <p>七、本基金除採無實體發行者，應依第十項規定辦理外，經理公司應於本基金成立日起三十日內依金管會規定格式及應記載事項，製作實體受益憑證，並經基金保管機構簽署後發行。</p> <p>八、受益憑證應編號，並應記載證券投資信託基金管理辦法規定應記載之事項。</p> <p>九、本基金受益憑證發行日後，經理公司應於基金保管機構收足申購價金之日起，於七個營業日內依規定製作並交付受益憑證予申購人。</p> <p>十、本基金受益憑證以無實體發行時，應依下列規定辦理： (六) 受益人向經理公司或基金銷售機構所為之申購，其受益憑證係登載於經理公司開設於證券集中保管事業之保管劃撥帳戶下之登錄專戶，或得指定其本人開設於經理公司或證券商之保管劃撥帳戶。登載於登錄專戶下者，</p>	<p>配合本契約第 1 條第 26 項定義增訂，其後項次調整。</p> <p>配合實務修訂。</p> <p>空白處填入受益權單位數計算單位；本基金受益憑證採無實體發行，故刪除受益憑證分割之相關規定。</p> <p>本基金受益憑證採無實體發行。</p> <p>本基金受益憑證採無實體發行。</p> <p>本基金受益憑證採無實體發行。</p> <p>配合實務修訂。</p>

條文	國泰泰享退系列 2049 目標日期組合基金 證券投資信託契約	開放式組合型基金(含投資境外基金)證券 投資信託契約範本 112 年 1 月 18 日金管證投字第 11103648051 號函	說明
	刪除	<u>其後請求買回·僅得向經理公司 或其委任之基金銷售機構為之。 (七)受益人向往來證券商所為之申購 或買回·悉依證券集中保管事業 所訂相關辦法之規定辦理。</u>	
第五條	<p>受益權單位之申購</p> <p>一、本基金各類型每受益權單位之申購價金包括發行價格及申購手續費·申購手續費由經理公司訂定。<u>投資人申購本基金·申購價金應以所申購受益權單位之計價貨幣支付·涉及結匯部分並應依「外匯收支或交易申報辦法」之規定辦理結匯事宜·或亦得以其本人外匯存款戶轉帳支付申購價金。</u></p> <p>二、本基金每受益權單位之發行價格如下： (一)本基金成立日前(不含當日)·每受益權單位以面額為發行價格。 (二)本基金成立日起·除新臺幣計價 P 類型受益權單位首次銷售日之發行價格依本契約第三條第一項第一款規定之面額且新臺幣計價 R 類型受益權單位首次銷售日當日之發行價格應以新臺幣計價 A 類型受益權單位每受益權單位之淨資產價值為準計算外·各類型受益權單位每受益權單位之發行價格為申購日當日該類型受益權單位每受益權單位淨資產價值。 (三)本基金成立後·部分類型受益權單位之淨資產價值為零者·該類型每受益權單位之發行價格·為經理公司於經理公司網站揭露之銷售價格。前述銷售價格係按基準受益權單位之每單位淨值依本契約第三十條第二項規定之該類型受益權單位計價貨幣與基準貨幣之匯率換算後·乘上本契約第三條第二項該類型受益權單位與基準受</p>	<p>受益權單位之申購</p> <p>一、本基金每受益權單位之申購價金包括發行價格及申購手續費·申購手續費由經理公司訂定。</p> <p>二、本基金每受益權單位之發行價格如下： (一)本基金成立日前(不含當日)·每受益權單位之發行價格為新臺幣壹拾元。 (二)本基金成立日起·每受益權單位之發行價格為申購日當日每受益權單位淨資產價值。</p> <p>新增</p>	<p>配合本基金受益權單位含外幣級別受益權單位·依金管會 101.10.11 證期(投)字第 1010047366 號令及 101.10.17 金管證投字第 1010045938 號令·增訂後段規定及酌修文字。</p> <p>配合新臺幣計價 P 類型受益權單位增列。</p> <p>本基金為多幣別基金·增列部分類型受益權單位之淨資產價值為零時之發行價格計算方式。</p>

條文	國泰泰享退系列 2049 目標日期組合基金 證券投資信託契約	開放式組合型基金(含投資境外基金)證券 投資信託契約範本 112 年 1 月 18 日金管證投字第 11103648051 號函	說明
	益權單位之換算比率計算。		
	四、本基金受益憑證申購手續費不列入本 基金資產，每受益權單位之申購手續 費最高不得超過發行價格之百分之 三。本基金申購手續費依最新公開說 明書規定。	四、本基金受益憑證申購手續費不列入本 基金資產，每受益權單位之申購手續 費最高不得超過發行價格之百分之 ____。本基金申購手續費依最新公開 說明書規定。	空白處填入申購 手續費上限。
	五、經理公司得自行銷售或委任基金銷售 機構，辦理基金銷售業務。	五、經理公司得委任基金銷售機構，辦理 基金銷售業務。	配合「基金募集發 行銷售及其申購 或買回作業程序」 第 10 條第 1 項及 本契約第 1 條第 10 項修訂。
	六、本基金之申購，應符合下列規定： （一）經理公司應依本基金各類型受 益權單位之特性，訂定其受理 本基金各類型受益權單位申購 申請之截止時間，除能證明投 資人係於受理截止時間前提出 申購申請者外，逾時申請應視 為次一營業日之交易。本基金 受理申購申請之截止時間若因 不同級別而有差異者，經理公 司應基於公平對待投資人及不 影響投資人權益原則辦理，並 於公開說明書及銷售文件充分 揭露。受理申購申請之截止時 間，經理公司應確實嚴格執行， 並應將該資訊載明於公開說明 書、相關銷售文件或經理公司 網站。 （二）申購人應於申購當日將基金申 購書件併同申購價金交付經理 公司或申購人將申購價金直接 匯撥至基金專戶或經理公司委 由證券集中保管事業辦理基金 款項收付時該事業指定之銀行 帳戶。投資人透過特定金錢信 託方式申購基金，應於申購當 日將申請書件及申購價金交付 基金銷售機構。除經理公司及 以特定金錢信託方式受理基金 申購之基金銷售機構得收受申 購價金外，其他基金銷售機構 僅得收受申購書件，申購人應 依基金銷售機構之指示將申購	六、經理公司應依本基金之特性，訂定其 受理本基金申購申請之截止時間，除 能證明投資人係於受理截止時間前提 出申購申請者外，逾時申請應視為次 一營業日之交易。受理申購申請之截 止時間，經理公司應確實嚴格執行， 並應將該資訊載明於公開說明書、相 關銷售文件或經理公司網站。申購人 應於申購當日將基金申購書件併同申 購價金交付經理公司或申購人將申購 價金直接匯撥至基金帳戶或經理公司 委由證券集中保管事業辦理基金款項 收付時該事業指定之銀行帳戶。投資 人透過特定金錢信託方式申購基金， 應於申購當日將申請書件及申購價金 交付銀行或證券商。經理公司應以申 購人申購價金進入基金帳戶或經理公 司委由證券集中保管事業辦理基金款 項收付時該事業指定之銀行帳戶當日 淨值為計算標準，計算申購單位數。 但投資人以特定金錢信託方式申購基 金，或於申購當日透過金融機構帳戶 扣繳申購款項時，金融機構如於受理 申購或扣款之次一營業日上午十時前 將申購價金匯撥基金專戶或經理公 司委由證券集中保管事業辦理基金款 項收付時該事業指定之銀行帳戶者， 亦以申購當日淨值計算申購單位數。 受益人申請於經理公司不同基金之轉 申購，經理公司應以該買回價款實際 轉入所申購基金專戶時當日之淨值為 計價基準，計算所得申購之單位數。	配合「基金募集發 行銷售及其申購 或買回作業程序」 第 18 條規定，載 明受益憑證之申 購作業，針對新臺 幣計價受益權單 位之申購，增訂電 子支付方式，並酌 修文字。

條文	國泰泰享退系列 2049 目標日期組合基金 證券投資信託契約	開放式組合型基金(含投資境外基金)證券 投資信託契約範本 112 年 1 月 18 日金管證投字第 11103648051 號函	說明
	<p><u>價金直接匯撥至基金保管機構設立之基金專戶。經理公司應以申購人申購價金進入基金專戶或經理公司委由證券集中保管事業辦理基金款項收付時該事業指定之銀行帳戶當日淨值為計算標準，計算申購單位數。</u></p> <p><u>(三) 申購本基金新臺幣計價受益權單位，投資人以特定金錢信託方式申購基金，或於申購當日透過金融機構帳戶或電子支付帳戶扣繳申購價金時，該等機構如於受理申購或扣款之次一營業日上午十時前將申購價金匯撥至基金專戶或經理公司委由證券集中保管事業辦理基金款項收付時該事業指定之銀行帳戶者，且於受理申購或扣款之次一營業日經理公司確認申購價金已匯入基金專戶或取得該等機構提供已於受理申購或扣款之次一營業日上午十時前指示匯撥之匯款證明文件者，或該等機構因依銀行法第四十七條之三設立之金融資訊服務事業跨行網路系統之不可抗力情事致申購價金未於受理申購或扣款之次一營業日上午十時前匯撥至基金專戶者，亦以申購當日淨值計算申購單位數。</u></p>		
	<p><u>(四) 申購本基金外幣計價受益權單位，投資人以特定金錢信託方式申購基金，或於申購當日透過金融機構帳戶扣繳外幣申購價金時，金融機構如已於受理申購或扣款之次一營業日上午十時前將申購價金指示匯撥，且於受理申購或扣款之次一營業日經理公司確認申購價金已匯入基金專戶或取得金融機構提供已於受理申購或扣款之次一營業日上午十時前指示匯撥之匯款證明文件者，或該等機構因依銀行法第四十七條之三設立之金融資訊服務事業跨行</u></p>	新增	配合「基金募集發行銷售及其申購或買回作業程序」第 18 條修訂。

條文	國泰泰享退系列 2049 目標日期組合基金 證券投資信託契約	開放式組合型基金(含投資境外基金)證券 投資信託契約範本 112 年 1 月 18 日金管證投字第 11103648051 號函	說明
	<p>網路系統之不可抗力情事致申購價金未於受理申購或扣款之次一營業日上午十時前匯撥至基金專戶者，亦以申購當日淨值計算申購單位數。經理公司委由證券集中保管事業辦理基金款項收付時，金融機構如已於受理申購或扣款之次一營業日上午十時前依該事業指定之方式將申購價金指示匯撥至該事業指定之銀行帳戶，且該事業確認金融機構已將申購款項匯入其指定之銀行帳戶或取得金融機構提供已於受理申購或扣款之次一營業日上午十時前指示匯撥之匯款證明文件者，亦以申購當日淨值計算申購單位數。</p>		
	<p>(五) 基金銷售機構之款項收付作業透過證券集中保管事業辦理者，證券集中保管事業如已於受理申購或扣款之次一營業日前將申購價金指示匯撥，且於受理申購或扣款之次一營業日經經理公司確認申購價金已匯入基金專戶，或取得證券集中保管事業提供已於受理申購或扣款之次一營業日前指示匯撥之匯款證明文件者，亦以申購當日淨值計算申購單位數。</p>	新增	配合「基金募集發行銷售及其申購或買回作業程序」第 18 條增訂。
	<p>(六) 受益人申請於經理公司同一基金或不同基金之轉申購，經理公司應以該買回價金實際轉入所申購基金專戶時當日之淨值為計價基準，計算所得申購之單位數。涉及不同外幣兌換時，經理公司應於公開說明書揭露經理公司辦理有關兌換流程及匯率採用依據。受益人不得申請於經理公司同一基金或不同基金新臺幣計價受益權單位與外幣計價受益權單位間之轉申購。</p>	新增	配合「基金募集發行銷售及其申購或買回作業程序」第 18-1 條，明訂受益人申請基金轉申購之相關規定並配合實務作業修訂。
	<p>(七) 申購本基金 P 類型受益權單位，應符合下列 1 及 2 規定；申購</p>	新增	明訂申購本基金 P 類型受益權單

條文	國泰泰享退系列 2049 目標日期組合基金 證券投資信託契約	開放式組合型基金(含投資境外基金)證券 投資信託契約範本 112 年 1 月 18 日金管證投字第 11103648051 號函	說明
	<p>本基金 R 類型受益權單位，應符合下列 1 規定：</p> <p>1、投資人須約定以每月定期方式扣款一定金額，個別定期定額申購約定(以下簡稱「約定」)須自首次指定扣款日起，定期扣款連續成功 24 個月。期間該指定約定因投資人申請停止扣款、扣款失敗或申請買回者，自申請停止扣款、扣款失敗或申請買回當日起，視為扣款不連續，前述扣款不連續之約定自事實發生日起，不再有效。</p> <p>前述所稱「一定金額」及扣款不連續之相關規定詳見本基金最新公開說明書。</p> <p>2、新臺幣計價 P 類型受益權單位之投資人如有前述 1 所列扣款不連續之情形時，經理公司將為投資人辦理買回並收取買回費用，其中申請停止扣款或扣款失敗者，其新臺幣計價 P 類型受益權單位將轉換為新臺幣計價 A 類型受益權單位，買回程序及費用將依最新公開說明書規定辦理。</p>		位之規定。
	<p>七、受益權單位之申購應向經理公司或其委任之基金銷售機構為之。申購之程序依「<u>中華民國證券投資信託暨顧問商業同業公會證券投資信託基金募集發行銷售及其申購或買回作業程序</u>」(以下簡稱「<u>證券投資信託基金募集發行銷售及其申購或買回作業程序</u>」)規定辦理，經理公司並載明於最新公開說明書，經理公司並有權決定是否接受受益權單位之申購。惟經理公司如不接受受益權單位之申購，應指示基金保管機構自基金保管機構收受申購人之現金或票據兌現後之三個營業日內，將申購價金無息退還申購人。</p>	<p>七、受益權單位之申購應向經理公司或其委任之基金銷售機構為之。申購之程序依最新公開說明書之規定辦理，經理公司並有權決定是否接受受益權單位之申購。惟經理公司如不接受受益權單位之申購，應指示基金保管機構自基金保管機構收受申購人之現金或票據兌現後之三個營業日內，將申購價金無息退還申購人。</p>	配合「基金募集發行銷售及其申購或買回作業程序」及實務修訂。
	<p>八、本基金成立日前(含當日)除新臺幣計價 P 類型受益權單位不得於成立日前銷售、及公開說明書另有規定外，申</p>	<p>八、自募集日起 _____ 日內，申購人每次申購之最低發行價額為新臺幣 _____ 元整，前開期間之後，依最</p>	明訂本基金受益權單位募集期間最低申購發行價

條文	國泰泰享退系列 2049 目標日期組合基金 證券投資信託契約	開放式組合型基金(含投資境外基金)證券 投資信託契約範本 112 年 1 月 18 日金管證投字第 11103648051 號函	說明
	<p>購人每次申購各類型受益權單位之最低發行價額如下，但以經理公司任一基金之買回價金、分配收益價金轉申購本基金或透過特定金錢信託、投資型保單方式申購本基金或與經理公司另有約定者，不在此限，前開期間之後，依最新公開說明書之規定辦理。</p> <p>(一) 新臺幣計價 A 類型受益權單位： 新臺幣壹萬元；</p> <p>(二) 美元計價 A 類型受益權單位：美元壹仟元。</p>	新公開說明書之規定辦理。	額，並增訂但書規定。
	九、本基金自目標日期後即不再接受各類型受益權單位之申購。	新增	本基金自目標日期後不再接受申購。
第六條	<p>本基金受益憑證之簽證</p> <p>本基金不印製表彰受益權之證券，免辦理簽證。</p>	<p>本基金受益憑證之簽證</p> <p>一、發行實體受益憑證，應經簽證。</p> <p>二、本基金受益憑證之簽證事項，準用「<u>公開發行公司發行股票及公司債券簽證規則</u>」規定。</p>	<p>本基金受益憑證採無實體發行。</p>
第七條	<p>本基金之成立與不成立</p> <p>一、本基金之成立條件，為依本契約第三條第四項之規定，於開始募集日起三十天內募足各類型受益權單位合計最低淨發行總面額等值新臺幣壹億元整。當國泰泰享退系列傘型基金之三檔組合型基金中任一基金未達成立條件時，則國泰泰享退系列傘型基金即不成立，本基金亦為不成立。</p> <p>三、本基金不成立時，經理公司應立即指示基金保管機構，於自本基金不成立日起十個營業日內，以申購人為受款人之記名劃線禁止背書轉讓票據或匯款方式，退還申購價金及加計自基金保管機構收受申購價金之日起至其發還申購價金之前一日止，按基金保管機構活期存款利率計算之利息。新臺幣計價受益權單位利息計至新臺幣「元」，不滿壹元者，四捨五入。外幣計價受益權單位利息之計算方式及位數依基金保管機構計價幣別外匯活期存款利息計算方式辦理，經理公司並應於公開說明書揭露。</p>	<p>本基金之成立與不成立</p> <p>一、本基金之成立條件，為依本契約第三條第二項之規定，於開始募集日起三十天內募足最低淨發行總面額新臺幣_____元整。</p> <p>三、本基金不成立時，經理公司應立即指示基金保管機構，於自本基金不成立日起十個營業日內，以申購人為受款人之記名劃線禁止背書轉讓票據或匯款方式，退還申購價金及加計自基金保管機構收受申購價金之日起至<u>基金保管機構發還申購價金之前一日止</u>，按基金保管機構活期存款利率計算之利息。利息計至新臺幣「元」，不滿壹元者，四捨五入。</p>	<p>載明基金成立條件。</p> <p>配合證券投資信託基金管理辦法(以下簡稱「基金管理辦法」)第 24 條增訂傘型基金之成立條件。</p> <p>配合實務修訂。</p>
第八條	<p>受益憑證之轉讓</p> <p>二、受益憑證為有價證券，得由受益人自由轉讓。受益憑證之轉讓，非經經理</p>	<p>受益憑證之轉讓</p> <p>二、受益憑證之轉讓，非將受讓人之姓名或名稱記載於受益憑證，並將受讓人</p>	<p>本基金受益憑證採無實體發行。並</p>

條文	國泰泰享退系列 2049 目標日期組合基金 證券投資信託契約	開放式組合型基金(含投資境外基金)證券 投資信託契約範本 112 年 1 月 18 日金管證投字第 11103648051 號函	說明
	<u>公司及其指定之事務代理機構將受讓 人姓名或名稱、住所或居所記載於受 益人名簿，不得對抗經理公司或基金 保管機構。</u>	姓名或名稱、住所或居所記載於受益 人名簿，不得對抗經理公司或基金保 管機構。	與本條第 3 項原 條文前半段規定 合併。
	刪除 (以下項目依序調整)	<u>三、受益憑證為有價證券，得由受益人背 書交付自由轉讓。受益憑證得分割轉 讓，但分割轉讓後換發之每一受益憑 證，其所表彰之受益權單位數不得低 於 單位。</u>	本基金受益憑證 採無實體發行。
	<u>四、國泰泰享退系列傘型基金之三檔組合 型基金間不得有自動轉換機制，如有 轉換應由投資人申請方得辦理。三檔 組合型基金間之轉換依最新公開說明 書之規定辦理。</u>	新增	配合基金管理辦 法第 24 條增訂傘 型基金之限制。
第九條	本基金之資產 一、本基金全部資產應獨立於經理公司及 基金保管機構自有資產之外，並由基 金保管機構本於信託關係，依經理公 司之運用指示從事保管、處分、收付 本基金之資產。本基金資產應以「 <u>玉 山銀行受託保管國泰泰享退系列 2049 目標日期組合證券投資信託基 金專戶</u> 」名義，經金管會申請核准或 申報生效後登記之，並得簡稱為「 <u>國 泰泰享退系列 2049 目標日期組合基 金專戶</u> 」。基金保管機構應於外匯指定 銀行依本基金外幣計價幣別開立上述 專戶。但本基金於中華民國境外之資 產，得依資產所在國或地區法令或基 金保管機構與國外受託保管機構間契 約之約定辦理。	本基金之資產 一、本基金全部資產應獨立於經理公司及 基金保管機構自有資產之外，並由基 金保管機構本於信託關係，依經理公 司之運用指示從事保管、處分、收付 本基金之資產。本基金資產應以 「 _____ 受 託 保 管 _____ 證券投資信託基金專戶」名 義，經金管會申報生效後登記之，並 得簡稱為「 _____ 基金專戶」。	空白處填入基金 專戶名稱及簡稱。 增訂本基金應配 合外幣計價幣別 開立專戶並依本 基金投資範圍增 訂但書規定。
	四、下列財產為本基金資產： 刪除 (以下款次依序調整) <u>(六)買回費用(不含委任基金銷售機 構收取之買回收件手續費)。</u>	四、下列財產為本基金資產： <u>(四)每次收益分配總金額獨立列帳後 給付前所生之利息。</u> <u>(七)買回費用(不含委任銷售機構收 取之買回收件手續費)。</u>	本基金收益不分 配。 配合本契約第 1 條第 10 項定義修 訂。
第十條	本基金應負擔之費用 一、下列支出及費用由本基金負擔，並由 經理公司指示基金保管機構支付之： (一)依本契約規定運用本基金所生之 經紀商佣金、交易手續費等直接 成本及必要費用；包括但不限於	本基金應負擔之費用 一、下列支出及費用由本基金負擔，並由 經理公司指示基金保管機構支付之： (一)依本契約規定運用本基金所生 之經紀商佣金、交易手續費等 直接成本及必要費用；包括但	本基金得投資全 球，酌修文字。

條文	國泰泰享退系列 2049 目標日期組合基金 證券投資信託契約	開放式組合型基金(含投資境外基金)證券 投資信託契約範本 112 年 1 月 18 日金管證投字第 11103648051 號函	說明
	<p>為完成基金投資標的之交易或交割費用、由股務代理機構、證券交易所或政府等其他機構或第三人所收取之費用及基金保管機構得為履行本契約之義務，透過票券集中保管事業、中央登錄公債、投資所在國或地區相關證券交易所、結算機構、銀行間匯款及結算系統、一般通訊系統等機構或系統處理或保管基金相關事務所生之費用；</p> <p>刪除 (以下款次依序調整)</p> <p><u>(四)</u> 除經理公司或基金保管機構有故意或未盡善良管理人之注意外，任何就本基金或本契約對經理公司或基金保管機構所為訴訟上或非訴訟上之請求及經理公司或基金保管機構因此所發生之費用(包括但不限於律師費)，未由第三人負擔者；</p> <p><u>(五)</u> 除經理公司或基金保管機構有</p>	<p>不限於為完成基金投資標的之交易或交割費用、由股務代理機構、證券交易所或政府等其他機構或第三人所收取之費用及基金保管機構得為履行本契約之義務，透過票券集中保管事業、中央登錄公債、投資所在國相關證券交易所、結算機構、銀行間匯款及結算系統、一般通訊系統等機構或系統處理或保管基金相關事務所生之費用；【保管費採固定費率者適用】</p> <p><u>依本契約規定運用本基金所生之經紀商佣金、交易手續費等直接成本及必要費用；包括但不限於為完成基金投資標的之交易或交割費用、由股務代理機構、證券交易所或政府等其他機構或第三人所收取之費用及基金保管機構得為履行本契約之義務，透過證券集中保管事業、票券集中保管事業、中央登錄公債、投資所在國相關證券交易所、結算機構、銀行間匯款及結算系統、一般通訊系統等機構或系統處理或保管基金相關事務所生之費用；【保管費採變動費率者適用】</u></p> <p><u>(四)</u> 本基金為給付受益人買回價金或辦理有價證券交割，由經理公司依相關法令及本契約之規定向金融機構辦理短期借款之利息、設定費、手續費與保管機構為辦理本基金短期借款事務之處理費用或其他相關費用；</p> <p><u>(五)</u> 除經理公司或基金保管機構有故意或未盡善良管理人之注意外，任何就本基金或本契約對經理公司或基金保管機構所為訴訟上或非訴訟上之請求及經理公司或基金保管機構因此所發生之費用，未由第三人負擔者；</p> <p><u>(六)</u> 除經理公司或基金保管機構有</p>	<p>本基金保管費採固定費率。</p> <p>本基金不辦理短期借款。</p> <p>配合實務修訂。</p> <p>本基金不辦理短</p>

條文	國泰泰享退系列 2049 目標日期組合基金證券投資信託契約	開放式組合型基金(含投資境外基金)證券投資信託契約範本 112 年 1 月 18 日金管證投字第 11103648051 號函	說明
	故意或未盡善良管理人之注意外，經理公司為經理本基金或基金保管機構為保管、處分及收付本基金資產，對任何人為訴訟上或非訴訟上之請求所發生之一切費用（包括但不限於律師費），未由第三人負擔者，或經理公司依本契約第十二條第十二項規定，或基金保管機構依本契約第十三條第六項、第十一項及第十二項規定代為追償之費用（包括但不限於律師費），未由被追償人負擔者；	故意或未盡善良管理人之注意外，經理公司為經理本基金或基金保管機構為保管、處分、辦理本基金短期借款及收付本基金資產，對任何人為訴訟上或非訴訟上之請求所發生之一切費用（包括但不限於律師費），未由第三人負擔者，或經理公司依本契約第十二條第十二項規定，或基金保管機構依本契約第十三條第五項、第十一項及第十二項規定代為追償之費用（包括但不限於律師費），未由被追償人負擔者；	期借款，並配合修訂項次。
	二、本基金各類型受益權單位合計任一曆日淨資產價值低於 <u>等值新臺幣壹億元</u> 時，除前項第（一）款至第（三）款所列支出及費用仍由本基金負擔外， <u>其他</u> 支出及費用均由經理公司負擔。	二、本基金任一曆日淨資產價值低於新臺幣參億元時，除前項第（一）款至第（四）款所列支出及費用仍由本基金負擔外， <u>其它</u> 支出及費用均由經理公司負擔。	配合本基金各類型受益權單位修訂。 款次及文字調整。
	四、 <u>本基金應負擔之費用，於計算每受益權單位淨資產價值或其他必要情形時，應分別計算各類型受益權單位應負擔之支出及費用。各類型受益權單位應負擔之支出及費用，依最新公開說明書之規定辦理。可歸屬於各類型受益權單位所產生之費用及損益，由各類型受益權單位受益人承擔。</u>	新增	明訂本基金各類型受益權單位應負擔之支出及費用應分別計算，並依最新公開說明書之規定辦理。
	五、 <u>各項費用之支付幣別，依市場實務或協議之議訂幣別進行。</u>	新增	明訂費用支付幣別，依市場實務或協議之議訂幣別進行。
第十一條	受益人之權利、義務與責任 一、受益人得依本契約之規定並按其所持有之受益憑證所表彰之受益權行使下列權利： 刪除 (以下款次依序調整)	受益人之權利、義務與責任 一、受益人得依本契約之規定並按其所持有之受益憑證所表彰之受益權行使下列權利： <u>(二) 收益分配權。</u>	本基金收益不分配。
第十二條	經理公司之權利、義務與責任 六、經理公司應於本基金開始募集三日前，或追加募集核准函或申報生效通知函送達之日起三日內，及公開說明書更新或修正後三日內，將公開說明書電子檔案向金管會指定之資訊申報網站	經理公司之權利、義務與責任 六、經理公司應於本基金開始募集三日前，或追加募集核准函送達之日起三日內，及公開說明書更新或修正後三日內，將公開說明書電子檔案向金管會指定之資訊申報網站進行傳輸。	配合實務修訂。

條文	國泰泰享退系列 2049 目標日期組合基金 證券投資信託契約	開放式組合型基金(含投資境外基金)證券 投資信託契約範本 112 年 1 月 18 日金管證投字第 11103648051 號函	說明
	進行傳輸。		
	七、經理公司或基金銷售機構應於申購人交付申購申請書且完成申購價金之給付前，交付簡式公開說明書，並應依申購人之要求，提供公開說明書，並於本基金之銷售文件及廣告內，標明已備有公開說明書與簡式公開說明書及可供索閱之處所。公開說明書之內容如有虛偽或隱匿情事者，應由經理公司及其負責人與其他在公開說明書上簽章者，依法負責。	七、經理公司或基金銷售機構應於申購人交付申購申請書且完成申購價金之給付前，交付簡式公開說明書，並於本基金之銷售文件及廣告內，標明已備有公開說明書與簡式公開說明書及可供索閱之處所。公開說明書之內容如有虛偽或隱匿情事者，應由經理公司及其負責人與其他在公開說明書上簽章者，依法負責。	配合「證券投資信託事業募集證券投資信託基金公開說明書應行記載事項準則」(以下簡稱「公開說明書應行記載事項」)第 25 條、「基金募集發行銷售及其申購或買回作業程序」第 14 條修訂。
	八、經理公司必要時得修正公開說明書，並公告之，除下列第(二)款至第(四)款向同業公會申報外，其餘款項應向金管會報備：	八、經理公司必要時得修正公開說明書，並公告之，下列第二款至第四款向同業公會申報外，其餘款項應向金管會報備：	文字酌修及標點符號調整。
	十、經理公司就證券之買賣交割或其他投資之行為，應符合中華民國及本基金投資所在國或地區證券市場之相關法令，經理公司並應指示其所委任之證券商，就為本基金所為之證券投資，應以符合中華民國及本基金投資所在國或地區證券市場買賣交割實務之方式為之。	十、經理公司就證券之買賣交割或其他投資之行為，應符合中華民國及本基金投資所在國證券市場之相關法令，經理公司並應指示其所委任之證券商，就為本基金所為之證券投資，應以符合中華民國及本基金投資所在國證券市場買賣交割實務之方式為之。	本基金投資全球，酌修文字。
	十二、經理公司得依本契約第十六條規定請求本基金給付報酬，並依有關法令及本契約規定行使權利及負擔義務。經理公司對於因可歸責於基金保管機構、國外受託保管機構、或證券集中保管事業、或票券集中保管事業之事由致本基金及(或)受益人所受之損害不負責任，但經理公司應代為追償。	十二、經理公司得依本契約第十六條規定請求本基金給付報酬，並依有關法令及本契約規定行使權利及負擔義務。經理公司對於因可歸責於基金保管機構或國外受託保管機構之事由致本基金及(或)受益人所受之損害不負責任，但經理公司應代為追償。	配合實務修訂。
	十七、經理公司因解散、破產、停業、歇業、撤銷或廢止許可等事由，不能繼續擔任本基金經理公司職務者，應即洽由其他證券投資信託事業承受其原有權利及義務。經理公司經理本基金顯然不善者，金管會得命經理公司將本基金移轉於經指定之其他證券投資信託事業經理。	十七、經理公司因解散、停業、歇業、撤銷或廢止許可等事由，不能繼續擔任本基金經理公司職務者，應即洽由其他證券投資信託事業承受其原有權利及義務。經理公司經理本基金顯然不善者，金管會得命經理公司將本基金移轉於經指定之其他證券投資信託事業經理。	配合證券投資信託及顧問法第 45 條及本契約第 24 條第 1 項第 2 款修訂，使相關規定一致。
	十八、基金保管機構因解散、破產、停業、歇業、撤銷或廢止許可等事由，不能繼續擔任本基金保管機構職務者，經	十八、基金保管機構因解散、停業、歇業、撤銷或廢止許可等事由，不能繼續擔任本基金保管機構職務者，經理	配合證券投資信託及顧問法第 45 條及本契約第 24

條文	國泰泰享退系列 2049 目標日期組合基金 證券投資信託契約	開放式組合型基金(含投資境外基金)證券 投資信託契約範本 112 年 1 月 18 日金管證投字第 11103648051 號函	說明
	理公司應即洽由其他基金保管機構承受原基金保管機構之原有權利及義務。基金保管機構保管本基金顯然不善者，金管會得命其將本基金移轉於經指定之其他基金保管機構保管。	公司應即洽由其他基金保管機構承受原基金保管機構之原有權利及義務。基金保管機構保管本基金顯然不善者，金管會得命其將本基金移轉於經指定之其他基金保管機構保管。	條第 1 項第 3 款修訂，使相關規定一致。
	十九、本基金各類型受益權單位合計淨資產價值低於等值新臺幣捌仟萬元時，經理公司應將淨資產價值及受益人人數告知申請人。	十九、本基金淨資產價值低於新臺幣貳億元時，經理公司應將淨資產價值及受益人人數告知申請人。	配合本基金各類型受益權單位及退休金(P)級別實務修訂。
	<p>二十、經理公司應於本基金公開說明書中揭露：</p> <p>(一) 本基金受益權單位分別以新臺幣及美元作為計價貨幣，所有申購及買回價金之收付均以投資人所申購或買回受益權單位之計價貨幣為之。</p> <p>(二) 可歸屬於各類型受益權單位所產生之費用及損益，由各類型受益權單位受益人承擔。</p> <p>(三) 本基金基準貨幣及匯率換算風險。</p> <p>(四) 本基金各類型受益權單位面額之計算方式、各類型受益權單位之幣別與面額及各類型受益權單位與基準受益權單位之換算比率。</p> <p>二十二、本基金得為受益人之權益由經理公司代為處理本基金投資所得相關稅務事宜。</p>	<p>新增</p> <p>新增</p>	<p>本基金含外幣級別受益權單位，配合明訂經理公司之揭露義務及內容。</p> <p>配合財政部 107.3.6 台財際字第 10600686840 號令及實務需要增訂。</p>
第十三條	基金保管機構之權利、義務與責任 一、基金保管機構本於信託關係，受經理公司委託辦理本基金之開戶、保管、處分及收付本基金。申請人申購受益權單位之發行價額及其他本基金之資產，應全部交付基金保管機構。	基金保管機構之權利、義務與責任 一、基金保管機構本於信託關係，受經理公司委託辦理本基金之開戶、保管、處分及收付本基金。受益人申購受益權單位之發行價額及其他本基金之資產，應全部交付基金保管機構。	配合實務修訂。
	三、基金保管機構或國外受託保管機構應依證券投資信託及顧問法相關法令、本基金在國外之資產所在地國或地區有關法令或本契約之規定暨金管會之指示，以善良管理人之注意義務及忠實義務，辦理本基金之開戶、保管、處分及收付本基金之資產，除本契約	三、基金保管機構或國外受託保管機構應依證券投資信託及顧問法相關法令、本基金在國外之資產所在地國有關法令或本契約之規定暨金管會之指示，以善良管理人之注意義務及忠實義務，辦理本基金之開戶、保管、處分及收付本基金之資產及本基金可分配	<p>本基金投資全球，酌修文字。</p> <p>本基金收益不分</p>

條文	國泰泰享退系列 2049 目標日期組合基金 證券投資信託契約	開放式組合型基金(含投資境外基金)證券 投資信託契約範本 112 年 1 月 18 日金管證投字第 11103648051 號函	說明
	另有規定外，不得為自己、其代理人、代表人、受僱人或任何第三人謀取利益。其代理人、代表人或受僱人履行本契約規定之義務，有故意或過失時，基金保管機構應與自己之故意或過失，負同一責任。基金保管機構因故意或過失違反法令或本契約約定，致生損害於本基金之資產者，基金保管機構應對本基金負損害賠償責任。	<u>收益專戶之款項</u> ，除本契約另有規定外，不得為自己、其代理人、代表人、受僱人或任何第三人謀取利益。其代理人、代表人或受僱人履行本契約規定之義務，有故意或過失時，基金保管機構應與自己之故意或過失，負同一責任。基金保管機構因故意或過失違反法令或本契約約定，致生損害於本基金之資產者，基金保管機構應對本基金負損害賠償責任。	配。
	四、基金保管機構依本契約規定應履行之責任及義務，如委由國外受託保管機構處理者，基金保管機構就國外受託保管機構之故意或過失，應與自己之故意或過失負同一責任，如因而致損害本基金之資產時，基金保管機構應負賠償責任。國外受託保管機構之報酬由基金保管機構負擔。 (以下項目依序調整)	新增	本基金為海外型基金，增訂基金保管機構委任國外受託保管機構時應負之責任範圍。
	六、基金保管機構得為履行本契約之義務，透過證券集中保管事業、票券集中保管事業、中央登錄公債、投資所在國或地區相關證券交易所、結算機構、銀行間匯款及結算系統、一般通訊系統等機構或系統處理或保管基金相關事務。但如有可歸責前述機構或系統之事由致本基金受損害，除基金保管機構有故意或過失者，基金保管機構不負賠償責任，但基金保管機構應代為追償。	五、基金保管機構得為履行本契約之義務，透過證券集中保管事業、票券集中保管事業、中央登錄公債、投資所在國相關證券交易所、結算機構、銀行間匯款及結算系統、一般通訊系統等機構或系統處理或保管基金相關事務。但如有可歸責前述機構或系統之事由致本基金受損害，除基金保管機構有故意或過失者，基金保管機構不負賠償責任，但基金保管機構應代為追償。	本基金得投資全球，酌修文字。
	七、基金保管機構得依證券投資信託及顧問法及其他中華民國或投資所在國或地區相關法令之規定，複委任證券集中保管事業、票券集中保管事業代為保管本基金購入之有價證券或證券相關商品並履行本契約之義務，有關證券集中保管事業費用由基金保管機構負擔。	六、基金保管機構得依證券投資信託及顧問法及其他中華民國或投資所在國相關法令之規定，複委任證券集中保管事業代為保管本基金購入之有價證券或證券相關商品並履行本契約之義務。【保管費採固定費率者適用】 <u>基金保管機構得依證券投資信託及顧問法及其他中華民國或投資所在國相關法令之規定，複委任證券集中保管事業代為保管本基金購入之有價證券或證券相關商品並履行本契約之義務。【保管費採變動費率者適用】</u>	本基金得投資全球，酌修文字。 配合實務增修訂。 本基金保管費採固定費率。
	刪除 (以下項目依序調整)	七、基金保管機構應依經理公司提供之收益分配數據，擔任本基金收益分配之	本基金收益不分配。

條文	國泰泰享退系列 2049 目標日期組合基金 證券投資信託契約	開放式組合型基金(含投資境外基金)證券 投資信託契約範本 112 年 1 月 18 日金管證投字第 11103648051 號函	說明
	<p>八、基金保管機構僅得於下列情況下，處分本基金之資產：</p> <p>(一)依經理公司指示而為下列行為：</p> <p>1、因投資決策所需之投資組合調整。</p> <p>2、為從事證券相關商品交易所需之保證金帳戶調整或支付權利金。</p> <p>3、給付依本契約第十條約定應由本基金負擔之款項。</p> <p>刪除</p> <p>4、給付受益人買回其受益憑證之買回價金。</p>	<p>給付人與扣繳義務人，執行收益分配之事務。</p> <p>八、基金保管機構僅得於下列情況下，處分本基金之資產：</p> <p>(一)依經理公司指示而為下列行為：</p> <p>(1)因投資決策所需之投資組合調整。</p> <p>新增</p> <p>(2)給付依本契約第十條約定應由本基金負擔之款項。</p> <p>(3)給付依本契約應分配予受益人之可分配收益。</p> <p>(4)給付受益人買回其受益憑證之買回價金。</p>	<p>標點符號修正。</p> <p>本基金得從事證券相關商品交易，配合實務增列。</p> <p>標點符號修正。</p> <p>本基金收益不分配。</p>
	<p>(二)於本契約終止，清算本基金時，依各類型受益權比例分派予各該類型受益權單位受益人其所應得之資產。</p>	<p>(二)於本契約終止，清算本基金時，依受益權比例分派予受益人其所應得之資產。</p>	<p>配合本基金各類型受益權單位修訂。</p>
	<p>九、基金保管機構應依法令及本契約之規定，定期將本基金之相關表冊交付經理公司，送由同業公會轉送金管會備查。基金保管機構應於每週最後營業日製作截至該營業日止之保管資產庫存明細表、銀行存款餘額表及證券相關商品明細表交付經理公司；於每月最後營業日製作截至該營業日止之保管資產庫存明細表、銀行存款餘額表及證券相關商品明細表，並於次月五個營業日內交付經理公司；由經理公司製作本基金檢查表、資產負債報告書、庫存資產調節表及其他金管會規定之相關報表，交付基金保管機構查核副署後，於每月十日前送由同業公會轉送金管會備查。</p>	<p>九、基金保管機構應依法令及本契約之規定，定期將本基金之相關表冊交付經理公司，送由同業公會轉送金管會備查。基金保管機構應於每週最後營業日製作截至該營業日止之保管資產庫存明細表、銀行存款餘額表交付經理公司；於每月最後營業日製作截至該營業日止之保管資產庫存明細表、銀行存款餘額表，並於次月五個營業日內交付經理公司；由經理公司製作本基金檢查表、資產負債報告書、庫存資產調節表及其他金管會規定之相關報表，交付基金保管機構查核副署後，於每月十日前送由同業公會轉送金管會備查。</p>	<p>本基金得從事證券相關商品交易，配合實務增列。</p>
第十四條	<p>運用本基金投資證券及從事證券相關商品交易之基本方針及範圍</p> <p>一、經理公司應以分散風險、確保基金之安全，並積極追求長期之投資利得及維持收益之安定為目標。以誠信原則及專業經營方式，將本基金投資於國內證券投資信託事業之基金受益憑證及期貨信託事業對不特定人募集之期</p>	<p>運用本基金投資證券及從事證券相關商品交易之基本方針及範圍</p> <p>一、經理公司應以分散風險、確保基金之安全，並積極追求長期之投資利得及維持收益之安定為目標。以誠信原則及專業經營方式，將本基金投資於_____ (由經理公司明訂子基金之範圍) _____ (以下簡稱子基金)，並依下</p>	<p>明訂本基金投資範圍及基本方針。</p>

條文	國泰泰享退系列 2049 目標日期組合基金 證券投資信託契約	開放式組合型基金(含投資境外基金)證券 投資信託契約範本 112 年 1 月 18 日金管證投字第 11103648051 號函	說明
	<p>貨信託基金受益憑證 (含商品期貨 ETF)(以下合稱本國子基金)、於外國證券交易所及其他經金管會核准之外國店頭市場交易之封閉式基金受益憑證、基金股份或投資單位及追蹤、模擬或複製指數表現之 ETF (含商品 ETF) 及經金管會核准或申報生效得募集及銷售之境外基金 (以下合稱外國子基金)· 並依下列規範進行投資：</p> <p>(一)原則上·本基金自成立日起六個月後·投資於本國及外國子基金之總金額應達本基金淨資產價值之百分之七十(含本數)·並應符合下列投資規範：</p> <p>1、自成立日起六個月後至 2029 年 12 月 31 日止·投資於股票型子基金之總金額不得超過本基金淨資產價值之百分之九十五(含本數)；</p> <p>2、自 2030 年 1 月 1 日起至 2039 年 12 月 31 日止·投資於股票型子基金之總金額不得超過本基金淨資產價值之百分之八十(含本數)；</p> <p>3、自 2040 年 1 月 1 日起至 2049 年 12 月 31 日止·投資於股票型子基金之總金額不得超過本基金淨資產價值之百分之六十五(含本數)；</p> <p>4、自 2050 年 1 月 1 日起投資於股票型子基金之總金額不得超過本基金淨資產價值之百分之四十五(含本數)。</p> <p>(二)但依經理公司之專業判斷·在特殊情形下·為分散風險、確保基金安全之目的·得不受前述第(一)款投資比例之限制。所謂特殊情形·係指：</p> <p>1、本基金信託契約終止前一個月；或</p> <p>2、依本基金最近結算日投資所在國或地區之資產比重計算·達本基金資產百分之三十以上之任一投資所在國或地區之證券交易所或店</p>	<p>列規範進行投資：</p> <p>(一)原則上·本基金自成立日起 ____個月後·投資於(由經理公司自訂投資策略)·且投資於子基金之總金額應達本基金淨資產價值之百分之七十。</p> <p>(二)但依經理公司之專業判斷·在</p>	<p>明訂不受前述第 1 款比例之限制並酌收文字。</p>

條文	國泰泰享退系列 2049 目標日期組合基金 證券投資信託契約	開放式組合型基金(含投資境外基金)證券 投資信託契約範本 112 年 1 月 18 日金管證投字第 11103648051 號函	說明
	<p><u>頭市場有下列任一情形發生時：</u></p> <p><u>(1)投資所在國或地區發生政治性與經濟性重大且非預期之事件(如政變、戰爭、能源危機、金融危機、恐怖事件等)、法令政策改變或其他不可抗力之情事，造成該國或地區金融市場暫停交易；</u></p> <p><u>(2)投資所在國或地區實施外匯管制，導致無法匯出資金；</u></p> <p><u>(3)投資所在國或地區單日兌美元匯率漲幅或跌幅達百分之五。</u></p>		
	(三)俟前述第(二)款特殊情形結束後三十個營業日內，經理公司應立即調整，以符合第(一)款之比例限制。	(三)俟前款特殊情形結束後三十個營業日內，經理公司應立即調整，以符合第一款之比例限制。	文字修飾。
	二、本基金自成立日起三個營業日後，至少應投資於五個以上子基金，且每個子基金最高投資上限不得超過本基金淨資產價值之百分之三十，如因有關法令或相關規定修正者，從其規定。	二、本基金自成立日起三個營業日後，至少應投資於五個以上子基金，且每個子基金最高投資上限不得超過本基金淨資產價值之百分之三十。	增列法令規定之但書。
	三、經理公司得以現金、存放於銀行、從事債券附買回交易或買入短期票券或其他經金管會規定之方式保持本基金之資產，並指示基金保管機構處理。除法令另有規定外，上開資產存放之銀行、債券附買回交易對象及短期票券發行人、保證人、承兌人或標之物之信用評等，應符合金管會核准或認可之信用評等機構評等達一定等級以上者。	三、經理公司得以現金、存放於銀行、從事債券附買回交易或買入短期票券或其他經金管會規定之方式保持本基金之資產，並指示基金保管機構處理。上開資產存放之銀行、債券附買回交易對象及短期票券發行人、保證人、承兌人或標之物之信用評等，應符合金管會核准或認可之信用評等機構評等達一定等級以上者。	增列法令規定之但書。
	四、(一)經理公司得為避險之目的，從事 <u>換匯、遠期外匯、換匯換利交易及新臺幣對外幣間匯率選擇權交易、外幣間匯率避險(ProxyHedge)(含換匯、遠期外匯、換匯換利交易及匯率選擇權等)</u> 及其他經金管會核准之匯率避險工具之交易方式，處理本基金資產之匯入匯出，並應符合中華民國中央	四、 <u>本基金如從事各種不同幣別間之匯率避險，應訂定匯率避險方式。</u>	配合海外型基金操作實務增列之。

條文	國泰泰享退系列 2049 目標日期組合基金 證券投資信託契約	開放式組合型基金(含投資境外基金)證券 投資信託契約範本 112 年 1 月 18 日金管證投字第 11103648051 號函	說明
	<p>銀行或金管會之相關規定。如因有關法令或相關規定修改者，從其規定。</p> <p>(二) 本基金所從事之外幣間匯率避險交易係以直接承作銀行所提供之二種外幣間或一籃子 (basket hedge) 外幣間匯率避險交易來進行。</p> <p>(三) 本基金以投資所在國或地區之幣別計價之資產 (包含持有現金部分)，於從事換匯、遠期外匯、換匯換利交易之避險操作時，其價值與期間，不得超過持有外幣資產之價值與期間。</p>		
	<p>五、經理公司運用本基金為證券交易市場交易之基金及境外基金或開放式基金及境外基金投資，除法令另有規定外，應委託國內外證券經紀商，在投資所在國或地區證券交易市場，或與經理公司、經理公司指定之基金銷售機構，為現款現貨交易，並指示基金保管機構辦理交割。</p>	<p>五、經理公司運用本基金為證券交易市場交易之證券投資信託基金及境外基金或開放式證券投資信託基金及境外基金投資，除法令另有規定外，應委託國內外證券經紀商，在投資所在國證券交易市場，或與經理公司、經理公司指定之銷售機構，為現款現貨交易，並指示基金保管機構辦理交割。</p>	<p>配合基金投資標的修訂。</p> <p>本基金得投資全球，酌修文字。</p> <p>配合本契約第 1 條第 10 項定義修訂。</p>
	<p>六、經理公司依前項規定委託國內外證券經紀商交易時，得委託與經理公司、基金保管機構或國外受託保管機構有利害關係並具有證券經紀商資格者或基金保管機構之經紀部門為之，但支付該證券經紀商之佣金不得高於投資所在國或地區一般證券經紀商。</p>	<p>六、經理公司依前項規定委託證券經紀商交易時，得委託與經理公司、基金保管機構或國外受託保管機構有利害關係並具有證券經紀商資格者或基金保管機構之經紀部門為之，但支付該證券經紀商之佣金不得高於一般證券經紀商。</p>	<p>本基金得投資全球，酌修文字。</p>
	<p>七、經理公司為避險需要或增加投資效率，得運用本基金從事衍生自貨幣、有價證券、利率或指數之期貨或選擇權及利率交換或經金管會專案核准非在交易所進行衍生自貨幣、有價證券、利率或指數之期貨、選擇權或其他金融商品交易等，但需符合金管會「證券投資信託事業運用證券投資信託基金從事證券相關商品交易應行注意事項」及其他金管會之相關規定，如因有關法令或相關規定修正者，從其規定。</p>	<p>七、經理公司為避險需要，得運用本基金從事 _____ ... 等證券相關商品之交易。</p>	<p>明訂本基金得投資證券相關商品之內容，並增列從事證券相關商品交易應遵守之相關規定。</p>
	<p>八、經理公司應依有關法令及本契約規定，運用本基金，除金管會另有規定外，應遵守下列規定：</p>	<p>八、經理公司應依有關法令及本契約規定，運用本基金，除金管會另有規定外，應遵守下列規定：</p>	

條文	國泰泰享退系列 2049 目標日期組合基金 證券投資信託契約	開放式組合型基金(含投資境外基金)證券 投資信託契約範本 112 年 1 月 18 日金管證投字第 11103648051 號函	說明
	<p><u>(五)</u> 投資於期貨信託事業對不特定人募集之期貨信託基金、證券交易市場交易之商品 ETF 之總金額，不得超過本基金淨資產價值之百分之十； (以下款次依序調整) <u>(八)</u> 投資於任一公司發行、保證或背書之短期票券及有價證券總金額，不得超過本基金淨資產價值之百分之十；但投資於基金受益憑證者，不在此限； <u>(九)</u> 不得轉讓或出售本基金所購入子基金之受益人會議表決書； <u>(十)</u> 本基金投資於中國大陸地區證券市場之有價證券，其相關限制依金管會頒布之最新法令辦理； <u>(十一)</u> 不得從事不當交易行為而影響本基金淨資產價值；</p>	<p>新增</p> <p><u>(七)</u> 投資於任一公司發行、保證或背書之短期票券總金額，不得超過本基金淨資產價值之百分之十，並不得超過新臺幣五億元。</p> <p><u>(八)</u> 不得轉讓或出售本基金所購入子基金之受益人會議表決書。</p> <p>新增</p> <p>新增</p>	<p>配合本基金投資標的及金管會 107.08.03 金管證投字第 1070327025 號令號增訂。</p> <p>配合基金管理辦法第 10 條第 1 項第 17 款修訂。</p> <p>標點符號修正。</p> <p>配合金管會 107.9.27 金管證投字第 1070335050 號令增訂。</p> <p>配合基金管理辦法第 10 條增訂。</p>
	<p>九、本條第八項規定比例之限制，如因有關法令或相關規定修正者，從其規定。</p>	<p>新增</p>	<p>配合法規修正之可能，增列彈性條款。</p>
	<p>十、經理公司有無違反本條第八項各款禁止規定之行為，以行為當時之狀況為準；行為後因情事變更致有本條第八項禁止規定之情事者，不受該項限制。但經理公司為籌措現金需處分本基金資產時，應儘先處分該超出比例限制部分之證券。</p>	<p>九、經理公司有無違反本條第八項各款禁止規定之行為，以行為當時之狀況為準；行為後因情事變更致有本條第七項禁止規定之情事者，不受該項限制。但經理公司為籌措現金需處分本基金資產時，應儘先處分該超出比例限制部分之證券。</p>	<p>項次調整。</p>
<p>第十五條</p>	<p>收益分配 本基金之收益全部併入本基金之資產，不予分配。</p>	<p>收益分配</p> <p>一、<u>本基金投資所得之收益分配、利息收入、收益平準金、已實現資本利得扣除已實現資本損失及本基金應負擔之各項成本費用後，為可分配收益。</u></p> <p>二、<u>基金收益分配以當年度之實際可分配收益餘額為正數方得分配。本基金每受益權單位之可分配收益低於會計年度結束日每受益權單位淨資產價值百分之_____，經理公司不予分配，如每受益權單位之可分配收益超過會計年度結束日每受益權單位淨資產價值百分之_____時，其超過部分併入以後年度之可分配收益。如投資收益之實現與取得有年度之間隔，或已實現而取</u></p>	<p>本基金收益不分配。</p>

條文	國泰泰享退系列 2049 目標日期組合基金 證券投資信託契約	開放式組合型基金(含投資境外基金)證券 投資信託契約範本 112 年 1 月 18 日金管證投字第 11103648051 號函	說明
		<p>得有困難之收益，於取得時分配之。</p> <p>三、本基金可分配收益之分配，應於該會計年度結束後，翌年 月第 個營業日分配之，停止變更受益人名簿記載期間及分配基準日由經理公司於期前公告。</p> <p>四、可分配收益，應經金管會核准辦理公開發行公司之簽證會計師查核簽證後，始得分配。(倘可分配收益未涉及資本利得，得以簽證會計師出具核閱報告後進行分配。)</p> <p>五、每次分配之總金額，應由基金保管機構以「_____基金可分配收益專戶」之名義存入獨立帳戶，不再視為本基金資產之一部分，但其所生之孳息應併入本基金。</p> <p>六、可分配收益依收益分配基準日發行在外之受益權單位總數平均分配，收益分配之給付應以受益人為受款人之記名劃線禁止背書轉讓票據或匯款方式為之，經理公司並應公告其計算方式及分配之金額、地點、時間及給付方式。</p>	
第十六條	<p>經理公司及基金保管機構之報酬</p> <p>一、經理公司運用組合基金投資於子基金時，經理公司之報酬依下列之比率，逐日累計計算，並於每曆月給付乙次。但投資於經理公司經理之基金部份，不收取經理費。另本基金自成立日起屆滿六個月後，除本契約第十四條第一項規定之特殊情形外，投資於子基金之總金額未達本基金淨資產價值之百分之七十部分，經理公司之報酬應減半計收。</p> <p>(一) A 類型受益權單位，依下列之比率計算：</p> <p>1、自成立日起至 2024 年 12 月 31 日止，按本基金淨資產價值每年百分之一·〇〇 (1.00%) 計算；</p> <p>2、自 2025 年 1 月 1 日起至 2029 年 12 月 31 日止，按本基金淨資產價值每年百分之〇·九〇 (0.90%) 計算；</p> <p>3、自 2030 年 1 月 1 日起至 2034</p>	<p>經理公司及基金保管機構之報酬</p> <p>一、經理公司運用組合基金投資於子基金時，經理公司之報酬係按本基金淨資產價值每年百分之_____(_____%) 之比率，逐日累計計算，並自本基金成立日起每曆月給付乙次。但投資於經理公司經理之基金部份，不收取經理費。另本基金自成立日起屆滿____個月後，除本契約第十四條第____項規定之特殊情形外，投資於子基金之總金額未達本基金淨資產價值之百分之七十部分，經理公司之報酬應減半計收；投資於債券型基金或貨幣市場基金之總金額占本基金淨資產達百分之____時，經理公司之報酬應降為百分之_____。</p>	<p>空白處填入經理公司報酬之計算比率。</p>

條文	國泰泰享退系列 2049 目標日期組合基金 證券投資信託契約	開放式組合型基金(含投資境外基金)證券 投資信託契約範本 112 年 1 月 18 日金管證投字第 11103648051 號函	說明
	<p>年 12 月 31 日止·按本基金淨資產價值每年百分之〇·八〇 (0.80%) 計算；</p> <p>4·自 2035 年 1 月 1 日起至 2039 年 12 月 31 日止·按本基金淨資產價值每年百分之〇·七〇 (0.70%) 計算；</p> <p>5·自 2040 年 1 月 1 日起至 2044 年 12 月 31 日止·按本基金淨資產價值每年百分之〇·六〇 (0.60%) 計算；</p> <p>6·自 2045 年 1 月 1 日起·按本基金淨資產價值每年百分之〇·五〇 (0.50%) 計算。</p> <p>(二) P 類型受益權單位·依前述第(一)款所列比率減半計收。</p> <p>(三) R 類型受益權單位·依前述第(一)款所列比率百分之九十 (90%) 計算。</p>		
	<p>二、基金保管機構之報酬 (含支付國外受託保管機構或其代理人、受託人之費用及報酬) 係按本基金淨資產價值每年百分之〇·一三 (0.13%) 之比率·由經理公司逐日累計計算·自本基金成立日起每曆月給付乙次。</p>	<p>二、基金保管機構之報酬係按本基金淨資產價值每年百分之_____ (____%) 之比率·由經理公司逐日累計計算·自本基金成立日起每曆月給付乙次。 【保管費採固定費率者適用】 基金保管機構之報酬係按本基金淨資產價值每年百分之_____ (____%) 之比率·加上每筆交割處理費新臺幣_____元整·由經理公司逐日累計計算·自本基金成立日起每曆月給付乙次。 【保管費採變動費率者適用】</p>	<p>配合海外型基金操作實務增列之。空白處填入基金保管機構報酬之計算比率。 本基金保管費採固定費率。</p>
第十七條	<p>受益憑證之買回</p> <p>一、本基金自成立之日起六十日後·除受益人授權經理公司於定期買回日辦理買回申請外·受益人得依最新公開說明書之規定·以書面、電子資料或其他約定方式向經理公司或其委任之基金銷售機構提出買回之請求。經理公司與基金銷售機構所簽訂之銷售契約·應載明每營業日受理買回申請之截止時間及對逾時申請之認定及其處理方式·以及雙方之義務、責任及權責歸屬。除 P 類型受益權單位依最新公開說明書規定辦理外·受益人得請求買回受益憑證之全部或一部·其相關限制依最新公開說明書規定。經理</p>	<p>受益憑證之買回</p> <p>一、本基金自成立之日起__日後·受益人得依最新公開說明書之規定·以書面、電子資料或其他約定方式向經理公司或其委任之基金銷售機構提出買回之請求。經理公司與基金銷售機構所簽訂之銷售契約·應載明每營業日受理買回申請之截止時間及對逾時申請之認定及其處理方式·以及雙方之義務、責任及權責歸屬。受益人得請求買回受益憑證之全部或一部·但買回後剩餘之受益憑證所表彰之受益權單位數不及_____單位者·不得請求部分買回。經理公司應訂定其受理受益憑證買回申請之截止時間·除能證明投資</p>	<p>明訂本基金之買回開始日及各類型受益權單位部位買回受益權單位數之限制明訂於公開說明書;並配合實務及依「基金募集發行銷售及其申購或買回作業程序」第 27 條及本契約第 1 條第 6 項定義修訂。</p>

條文	國泰泰享退系列 2049 目標日期組合基金 證券投資信託契約	開放式組合型基金(含投資境外基金)證券 投資信託契約範本 112 年 1 月 18 日金管證投字第 11103648051 號函	說明
	<p>公司應依「證券投資信託基金募集發行銷售及其申購或買回作業程序」辦理受益憑證之買回作業，並依本基金各類型受益權單位之特性，訂定其受理受益憑證買回申請之截止時間，除能證明受益人係於截止時間前提出買回請求者，逾時申請應視為次一營業日之交易。受理買回申請之截止時間，經理公司應確實嚴格執行，並應將該資訊載明於公開說明書、相關銷售文件或經理公司網站。本基金受理買回申請之截止時間若因不同級別而有差異者，經理公司應基於公平對待受益人及不影響受益人權益原則辦理，並於公開說明書及銷售文件充分揭露。</p>	<p>人係於截止時間前提出買回請求者，逾時申請應視為次一營業日之交易。受理買回申請之截止時間，經理公司應確實嚴格執行，並應將該資訊載明於公開說明書、相關銷售文件或經理公司網站。</p>	
	<p>二、除本契約另有規定外，各類型受益權單位每受益權單位之買回價格以買回日該類受益權單位每受益權單位淨資產價值扣除買回費用計算之。</p>	<p>二、除本契約另有規定外，每受益權單位之買回價格以買回日本基金每受益權單位淨資產價值扣除買回費用計算之。</p>	<p>配合本基金各類型受益權單位修訂。</p>
	<p>三、本基金買回費用（含受益人進行短線交易及對 P 類型受益權單位有扣款不連續情形者）最高不得超過本基金每受益權單位淨資產價值之百分之二，並得由經理公司在此範圍內公告後調整。本基金買回費用、短線交易及 P 類型受益權單位扣款不連續情形之認定標準依最新公開說明書之規定。買回費用歸入本基金資產。</p>	<p>三、本基金買回費用（含受益人進行短線交易部分）最高不得超過本基金每受益權單位淨資產價值之百分之__，並得由經理公司在此範圍內公告後調整。本基金買回費用依最新公開說明書之規定。買回費用歸入本基金資產。</p>	<p>空白處填入本基金買回費用費率，並配合實務修訂。</p>
<p>刪除 (以下項目依序調整)</p>		<p>四、本基金為給付受益人買回價金或辦理有價證券交割，得由經理公司依金管會規定向金融機構辦理短期借款，並由基金保管機構以基金專戶名義與借款金融機構簽訂借款契約，且應遵守下列規定，如有關法令或相關規定修正者，從其規定：</p> <p>(一) 借款對象以依法得經營放款業務之國內外金融機構為限，亦得包括本基金之保管機構。</p> <p>(二) 為給付買回價金之借款期限以三十個營業日為限；為辦理有價證券交割之借款期限以十四個營業日為限。</p> <p>(三) 借款產生之利息及相關費用由基金資產負擔。</p>	<p>本基金不辦理短期借款。</p>

條文	國泰泰享退系列 2049 目標日期組合基金 證券投資信託契約	開放式組合型基金(含投資境外基金)證券 投資信託契約範本 112 年 1 月 18 日金管證投字第 11103648051 號函	說明
		<p>(四) <u>借款總金額不得超過本基金淨資產價值之百分之十。</u></p> <p>(五) <u>基金借款對象為基金保管機構或與證券投資信託事業有利害關係者，其借款交易條件不得劣於其他金融機構。</u></p> <p>(六) <u>基金及基金保管機構之清償責任以基金資產為限，受益人應負擔責任以其投資於該基金受益憑證之金額為限。</u></p>	
	刪除	五、 <u>本基金向金融機構辦理短期借款，如有必要時，金融機構得於本基金財產上設定權利。</u>	本基金不辦理短期借款。
	四、除本契約另有規定外，經理公司應自受益人提出買回受益憑證之請求到達之次一營業日起七個營業日內，指示基金保管機構以受益人為受款人之記名劃線禁止背書轉讓票據或匯款方式給付買回價金，並得於給付買回價金中扣除買回費用、手續費、掛號郵費、匯費及其他必要之費用。 <u>受益人之買回價金按所申請買回之受益權單位計價幣別給付之。</u>	六、除本契約另有規定外，經理公司應自受益人提出買回受益憑證之請求到達之次一營業日起五個營業日內，指示基金保管機構以受益人為受款人之記名劃線禁止背書轉讓票據或匯款方式給付買回價金，並得於給付買回價金中扣除買回費用、 <u>買回收件手續費、掛號郵費、匯費及其他必要之費用。</u> 但組合基金投資之子基金，包含國內募集投資國外之基金及境外基金者，得於十個營業日內給付買回價金。	<p>本基金得投資全球，買回價金給付指示之期限修訂為七個營業日。</p> <p>配合本基金為多幣別，明訂買回價金將依其申請買回之受益權單位計價幣別給付。</p>
	五、受益人請求買回一部受益憑證者，經理公司亦應依前項規定之期限指示基金保管機構給付買回價金。	七、受益人請求買回一部受益憑證者，經理公司除應依前項規定之期限指示基金保管機構給付買回價金外，並應於 <u>受益人提出買回受益憑證之請求到達之次一營業日起七個營業日內，辦理受益憑證之換發。</u>	本基金受益憑證採無實體發行。
	六、本基金自 2050 年 1 月 1 日起，受益人授權經理公司於定期買回日辦理定期買回。經理公司應於定期買回日起七個營業日內，指示基金保管機構給付定期買回價金。除定期買回日外，受益人仍得依本條第一項之規定自行辦理買回申請。	新增	增列本基金定期買回之相關規定。
	八、經理公司除有本契約第十八條第一項及第十九條第一項所規定之情形外，對受益憑證買回價金給付之指示不得遲延，如有遲延給付之情事，應對受益人負損害賠償責任。	九、經理公司除有本契約第十八條第一項及第十九條第一項所規定之情形外，對受益憑證買回價金給付之指示不得遲延，如有遲延之情事，應對受益人負損害賠償責任。	文字修飾。
第十八條	鉅額受益憑證之買回 一、任一營業日之各類型受益權單位買回價金總額扣除當日申購受益憑證發行	鉅額受益憑證之買回 一、任一營業日之受益權單位買回價金總額扣除當日申購受益憑證發行價額之	本基金不辦理短期借款。

條文	國泰泰享退系列 2049 目標日期組合基金 證券投資信託契約	開放式組合型基金(含投資境外基金)證券 投資信託契約範本 112 年 1 月 18 日金管證投字第 11103648051 號函	說明
	價額之餘額，超過本基金流動資產總額時，經理公司得報經金管會核准後暫停計算買回價格，並延緩給付買回價金。	餘額，超過本基金流動資產總額及本契約第十七條第四項第四款所定之借款比例時，經理公司得報經金管會核准後暫停計算買回價格，並延緩給付買回價金。	
	二、前項情形，經理公司應以合理方式儘速處分本基金資產，以籌措足夠流動資產以支付買回價金。經理公司應於本基金有足夠流動資產支付全部買回價金之次一計算日，依該計算日各類型受益權單位每受益權單位淨資產價值恢復計算買回價格，並自該計算日起七個營業日內，指示基金保管機構給付買回價金。經理公司就恢復計算本基金每受益權單位買回價格，應向金管會報備之。停止計算買回價格期間申請買回者，以恢復計算買回價格日之價格為其買回之價格。	二、前項情形，經理公司應以合理方式儘速處分本基金資產，以籌措足夠流動資產以支付買回價金。經理公司應於本基金有足夠流動資產支付全部買回價金之次一計算日，依該計算日之每受益權單位淨資產價值恢復計算買回價格，並自該計算日起五個營業日內，給付買回價金。經理公司就恢復計算本基金每受益權單位買回價格，應向金管會報備之。停止計算買回價格期間申請買回者，以恢復計算買回價格日之價格為其買回之價格。	配合本基金各類型受益權單位及實務修訂。
	三、受益人申請買回有本條第一項及第十九條第一項規定之情形時，得於暫停計算買回價格公告日(含公告日)起，向原申請買回之機構或經理公司撤銷買回之申請，該撤銷買回之申請除因不可抗力情形外，應於恢復計算買回價格日前(含恢復計算買回價格日)之營業時間內到達原申請買回機構或經理公司，其原買回之請求方失其效力，且不得對該撤銷買回之行為，再予撤銷。	三、受益人申請買回有本條第一項及第十九條第一項規定之情形時，得於暫停計算買回價格公告日(含公告日)起，向原申請買回之機構或經理公司撤銷買回之申請，該撤銷買回之申請除因不可抗力情形外，應於恢復計算買回價格日前(含恢復計算買回價格日)之營業時間內到達原申請買回機構或經理公司，其原買回之請求方失其效力，且不得對該撤銷買回之行為，再予撤銷。經理公司應於撤銷買回申請文件到達之次一營業日起七個營業日內交付因撤銷買回而換發之受益憑證。	本基金受益憑證採無實體發行。
第十九條	買回價格之暫停計算及買回價金之延緩給付 一、經理公司因金管會之命令或有下列情事之一，並經金管會核准者，經理公司得暫停計算本基金部分或全部類型受益權單位之買回價格，並延緩給付買回價金： (一) 投資所在國或地區證券交易市場或外匯市場非因例假日而停止交易或子基金之經理公司停止受理買回；	買回價格之暫停計算及買回價金之延緩給付 一、經理公司因金管會之命令或有下列情事之一，並經金管會核准者，經理公司得暫停計算買回價格，並延緩給付買回價金： (一) 投資所在國證券交易市場或外匯市場非因例假日而停止交易或子基金之經理公司停止受理買回；	配合本基金各類型受益權單位修訂。 本基金得投資全球，酌修文字。
	二、前項所定暫停計算本基金部分或全部類型受益權單位買回價格之情事消滅	二、前項所定暫停計算本基金買回價格之情事消滅後之次一營業日，經理公司	配合本基金各類型受益權單位及

條文	國泰泰享退系列 2049 目標日期組合基金 證券投資信託契約	開放式組合型基金(含投資境外基金)證券 投資信託契約範本 112 年 1 月 18 日金管證投字第 11103648051 號函	說明
	後之次一營業日，經理公司應即恢復計算該類型受益權單位之買回價格，並依恢復計算日每受益權單位淨資產價值計算之，並自該計算日起七個營業日內，指示基金保管機構給付買回價金。經理公司就恢復計算本基金各類型每受益權單位買回價格，應向金管會報備之。	應即恢復計算本基金之買回價格，並依恢復計算日每受益權單位淨資產價值計算之，並自該計算日起五個營業日內給付買回價金。但組合基金投資之子基金包含國內募集投資國外之基金及境外基金者，得於十個營業日內給付買回價金。經理公司就恢復計算本基金每受益權單位買回價格，應向金管會報備之。	實務修訂。
第二十條	<p>本基金淨資產價值之計算</p> <p>一、經理公司應每營業日計算本基金之淨資產價值，並依下列原則計算之：</p> <p>(一) 以基準貨幣計算本基金資產總額，減除適用所有類型並且費率相同之相關費用後，得出以基準貨幣呈現之本基金初步總資產價值。</p> <p>(二) 依各類型受益權單位之資產佔本基金資產總額之比例，計算以基準貨幣呈現之各類型受益權單位初步總資產價值。</p> <p>(三) 加減專屬各類型受益權單位之損益後，得出以基準貨幣呈現之各類型淨資產價值。</p> <p>(四) 前款各類型受益權單位淨資產價值加總即為本基金以基準貨幣呈現之淨資產價值。</p> <p>(五) 第(三)款各類型受益權單位淨資產價值按本契約第三十條第二項規定匯率換算即得出以計價貨幣呈現之各類型受益權單位淨資產價值。</p> <p>二、本基金包含不同計價貨幣之受益權單位，每營業日淨資產價值計算及不同計價貨幣受益權單位淨值換算，均以基準貨幣與各計價貨幣轉換進行，故存在匯率換算風險。</p> <p>(以下項目依序調整)</p> <p>四、本基金淨資產價值之計算及計算錯誤之處理方式，應依同業公會所擬定，金管會核定之「證券投資信託基金資產價值之計算標準」及「證券投資信託基金淨資產價值計算之可容忍偏差率標準及處理作業辦法」辦理之，該計算標準及作業辦法並應於公開說明</p>	<p>本基金淨資產價值之計算</p> <p>一、經理公司應每營業日計算本基金之淨資產價值。</p> <p>新增</p> <p>三、本基金淨資產價值之計算及計算錯誤之處理方式，應依同業公會所擬定，金管會核定之「證券投資信託基金資產價值之計算標準」及「證券投資信託基金淨資產價值計算之可容忍偏差率標準及處理作業辦法」辦理之，該計算標準及作業辦法並應於公開說明</p>	<p>明訂本基金淨資產價值之計算原則。</p> <p>明訂本基金存在匯率換算風險，其後項次依序調整。</p> <p>配合本基金投資標的及操作實務修訂。</p>

條文	國泰泰享退系列 2049 目標日期組合基金 證券投資信託契約	開放式組合型基金(含投資境外基金)證券 投資信託契約範本 112 年 1 月 18 日金管證投字第 11103648051 號函	說明
	<p>書揭露。經理公司並應依照下列規定計算本基金之淨資產價值：</p> <p>(一) 中華民國之資產：應依「證券投資信託基金資產價值之計算標準」辦理之。</p> <p>(二) 國外之資產：</p> <p>1、證券交易市場交易之基金受益憑證、基金股份或投資單位：以計算日中華民國時間上午八時三十分彭博資訊(Bloomberg)所示之最近收盤價格為準。持有暫停交易者，以基金經理公司洽商其他獨立專業機構提供之公平價格為準。</p> <p>2、非證券交易市場交易之基金受益憑證、基金股份或投資單位：以計算日營業時間內取得各基金經理公司之單位或股份之淨值為準，計算日無法取得淨值者，以彭博資訊(Bloomberg)所示之淨值代之，如仍無淨值者，則以最近淨值代之。持有暫停交易者，如暫停期間仍能取得通知或公告淨值，以通知或公告之淨值計算；如暫停期間無通知或公告淨值者，則以暫停交易前一營業日淨值計算。</p> <p>(三) 國外證券相關商品：</p> <p>1、證券交易所交易者，以計算日中華民國時間上午八點三十分彭博資訊(Bloomberg)所示之最近收盤價格為準；非證券交易所交易者，以計算日中華民國時間上午八點三十分彭博資訊(Bloomberg)所示或交易對手所提供之最近價格為準。</p> <p>2、期貨：依期貨契約所定之標的種類所屬之期貨交易市場於計算日中華民國時間上午八點三十分彭博資訊(Bloomberg)所示之最近結算價格為準，以計算契約利得或損失。</p> <p>(四) 匯率兌換：依本契約第三十條規定辦理。</p>	書揭露。	
第二十一條	每受益權單位淨資產價值之計算及公告一、每受益權單位之淨資產價值，應按各	每受益權單位淨資產價值之計算及公告新增	明訂本基金各類

條文	國泰泰享退系列 2049 目標日期組合基金 證券投資信託契約	開放式組合型基金(含投資境外基金)證券 投資信託契約範本 112 年 1 月 18 日金管證投字第 11103648051 號函	說明
	<p><u>類型受益權單位分別計算及公告。</u></p> <p><u>二、各類型受益權單位每受益權單位之淨資產價值，以計算日該類型受益權單位淨資產價值，除以該類型已發行在外受益權單位總數計算，以四捨五入方式計算至各計價幣別「元」以下小數第四位。</u></p> <p><u>三、經理公司應於每營業日公告前一營業日本基金各類型受益權單位每受益權單位之淨資產價值。</u></p> <p><u>四、部分類型受益權單位之淨資產價值為零者，經理公司應每營業日於經理公司網站揭露前一營業日該類型受益權單位之每單位銷售價格。</u></p>	<p>一、每受益權單位之淨資產價值，以計算日之本基金淨資產價值，除以已發行在外受益權單位總數計算至新臺幣分，不滿壹分者，四捨五入。</p> <p>二、經理公司應於每營業日公告前一營業日本基金每受益權單位之淨資產價值。</p> <p>新增</p>	<p>型受益權單位淨資產價值應分別計算及公告。</p> <p>明訂本基金各類型受益權單位每受益權單位淨值之計算方式。</p> <p>配合本基金各類型受益權單位修訂。</p> <p>明訂部分類型受益權單位淨資產價值為零時，經理公司應揭露前一營業日每單位銷售價格之方式。</p>
第二十二條	<p>經理公司之更換</p> <p>一、有下列情事之一者，經金管會核准後，<u>承受、轉讓或更換經理公司：</u></p> <p>(四)經理公司因解散、破產、停業、歇業、撤銷或廢止許可等事由，致不能繼續從事基金有關業務者，經理公司應洽由其他證券投資信託事業承受其基金有關業務，並經金管會核准；經理公司不能依前述規定辦理者，由金管會指定其他證券投資信託事業承受；受指定之證券投資信託事業，除有正當理由，報經金管會核准者外，不得拒絕。</p> <p>四、經理公司之承受、轉讓或更換，應由承受之經理公司公告之。</p>	<p>經理公司之更換</p> <p>一、有下列情事之一者，經金管會核准後，更換經理公司：</p> <p>(四)經理公司有解散、停業、歇業、撤銷或廢止許可等事由，不能繼續擔任本基金經理公司之職務者。</p> <p>四、經理公司之更換，應由承受之經理公司公告之。</p>	<p>配合證券投資信託及顧問法第 96 條規定修訂。</p> <p>配合本契約第 12 條第 17 項及證券投資信託及顧問法第 96 條規定修訂。</p> <p>配合證券投資信託及顧問法第 96 條規定修訂。</p>
第二十三條	<p>基金保管機構之更換</p> <p>一、有下列情事之一者，經金管會核准後，<u>承受、轉讓或更換基金保管機構：</u></p> <p>(五)基金保管機構因解散、破產、停業、歇業、撤銷或廢止許可等事由，致不能繼續從事本基金保管機構職務者，經理公司應洽由其他基金保管機構承受其基金保管業務，並經金管會核准；經理</p>	<p>基金保管機構之更換</p> <p>一、有下列情事之一者，經金管會核准後，更換基金保管機構：</p> <p>(五)基金保管機構有解散、停業、歇業、撤銷或廢止許可等事由，不能繼續擔任本基金基金保管機構職務者；</p>	<p>配合基金管理辦法第 63 條修訂。</p> <p>配合本契約第 12 條第 18 項及基金管理辦法第 63 條修訂。</p>

條文	國泰泰享退系列 2049 目標日期組合基金 證券投資信託契約	開放式組合型基金(含投資境外基金)證券 投資信託契約範本 112 年 1 月 18 日金管證投字第 11103648051 號函	說明
	<u>公司不能依前述規定辦理者，由金管會指定其他基金保管機構承受；受指定之基金保管機構，除有正當理由，報經金管會核准者，不得拒絕；</u>		
	四、 <u>基金保管機構之承受、轉讓或更換，應由經理公司公告之。</u>	四、基金保管機構之更換，應由經理公司公告之。	配合基金管理辦法第 63 條修訂。
第二十四條	<p>本契約之終止及本基金之不再存續</p> <p>一、<u>存續期間屆滿前有下列情事之一者，經金管會核准後，本契約終止：</u></p> <p>(二) 經理公司因解散、<u>破產</u>、停業、歇業、撤銷或廢止許可等事由，或因經理本基金顯然不善，依金管會之命令更換，不能繼續擔任本基金經理公司職務，而無其他適當之經理公司承受其原有權利及義務者；</p> <p>(三) 基金保管機構因解散、<u>破產</u>、停業、歇業、撤銷或廢止許可等事由，或因保管本基金顯然不善，依金管會之命令更換，不能繼續擔任本基金保管機構職務，而無其他適當之基金保管機構承受其原有權利及義務者；</p> <p>(五) 本基金各類型受益權單位合計淨資產價值最近三十個營業日平均值低於等值新臺幣伍仟萬元時，經理公司應即通知全體受益人、基金保管機構及金管會終止本契約者；</p>	<p>本契約之終止及本基金之不再存續</p> <p>一、有下列情事之一者，經金管會核准後，本契約終止：</p> <p>(二) 經理公司因解散、停業、歇業、撤銷或廢止許可等事由，或因經理本基金顯然不善，依金管會之命令更換，不能繼續擔任本基金經理公司職務，而無其他適當之經理公司承受其原有權利及義務者；</p> <p>(三) 基金保管機構因解散、停業、歇業、撤銷或廢止許可等事由，或因保管本基金顯然不善，依金管會之命令更換，不能繼續擔任本基金保管機構職務，而無其他適當之基金保管機構承受其原有權利及義務者；</p> <p>(五) 本基金淨資產價值最近三十個營業日平均值低於新臺幣壹億元時，經理公司應即通知全體受益人、基金保管機構及金管會終止本契約者；</p>	<p>配合本契約第 12 條第 17 項修訂，使相關規定一致。</p> <p>配合本契約第 12 條第 18 項修訂，使相關規定一致。</p> <p>配合本基金各類型受益權單位及退休金(P)級別實務修訂。</p>
	(刪除)	二、前項第(五)款所定契約終止標準，於 109 年 9 月 30 日前，為本基金淨資產價值最近三十個營業日平均值低於新臺幣伍仟萬元。	配合實務刪除；其餘項次依序遞補。
第二十五條	<p>本基金之清算</p> <p>三、<u>本契約因基金保管機構第二十四條第一項第(三)款或第(四)款之情事而終止者，得由清算人選任其他適當之基金保管機構報經金管會核准後，擔任清算時期原基金保管機構之職務。</u></p>	<p>本基金之清算</p> <p>三、<u>基金保管機構因本契約第二十四條第一項第(三)款或第(四)款之事由終止本契約者，得由清算人選任其他適當之基金保管機構報經金管會核准後，擔任清算時期原基金保管機構之職務。</u></p>	文字修飾。
	七、 <u>清算人應儘速以適當價格處分本基金資產，清償本基金之債務，並將清算後之餘額，指示基金保管機構依各類型受益權單位數之比例分派予各受</u>	七、清算人應儘速以適當價格處分本基金資產，清償本基金之債務，並將清算後之餘額，指示基金保管機構依受益權單位數之比例分派予各受益人。清算	配合本基金各類型受益權單位修訂。

條文	國泰泰享退系列 2049 目標日期組合基金 證券投資信託契約	開放式組合型基金(含投資境外基金)證券 投資信託契約範本 112 年 1 月 18 日金管證投字第 11103648051 號函	說明
	<p>益人。清算餘額分配前，清算人應將前項清算及分配之方式向金管會申報及公告，並通知受益人，其內容包括清算餘額總金額、本基金各類型受益權單位總數、<u>各類型每受益權單位可受分配之比例</u>、清算餘額之給付方式及預定分配日期。清算程序終結後二個月內，清算人應將處理結果向金管會報備並通知受益人。</p>	<p>餘額分配前，清算人應將前項清算及分配之方式向金管會申報及公告，並通知受益人，其內容包括清算餘額總金額、本基金受益權單位總數、每受益權單位可受分配之比例、清算餘額之給付方式及預定分配日期。清算程序終結後二個月內，清算人應將處理結果向金管會報備並通知受益人。</p>	
第二十六條	<p>時效 刪除 (以下項目依序調整)</p>	<p>時效 一、<u>受益人之收益分配請求權自發放日起，五年間不行使而消滅，該時效消滅之收益併入本基金。</u></p>	<p>本基金收益不分配。</p>
第二十八條	<p>受益人會議 二、<u>受益人自行召開受益人會議，係指繼續持有受益憑證一年以上，且其所表彰受益權單位數占提出當時本基金已發行在外受益權單位總數百分之三以上之受益人。但如決議事項係專屬於特定類型受益權單位之事項者，前述之受益人，係指繼續持有該類型受益憑證一年以上，且其所表彰該類型受益權單位數占提出當時本基金已發行在外該類型受益權單位總數百分之三以上之受益人。</u></p>	<p>受益人會議 二、<u>受益人自行召開受益人會議，係指繼續持有受益憑證一年以上，且其所表彰受益權單位數占提出當時本基金已發行在外受益權單位總數百分之三以上之受益人。</u></p>	<p>增訂特定類型受益權單位之受益人，自行召開受益人會議之受益人定義。</p>
	<p>五、<u>受益人會議之決議，應經持有代表已發行受益憑證受益權單位總數二分之一以上受益人出席，並經出席受益人之表決權總數二分之一以上同意行之。但如決議事項係專屬於該特定類型受益權單位之事項者，則受益人會議應僅該類型受益權單位之受益人有權出席並行使表決權，且受益人會議之決議，應經持有代表已發行該類型受益權單位總數二分之一以上受益人出席，並經出席受益人之表決權總數二分之一以上同意行之。下列事項不得於受益人會議以臨時動議方式提出：</u> (二) 終止本契約；</p>	<p>五、<u>受益人會議之決議，應經持有代表已發行受益憑證受益權單位總數二分之一以上受益人出席，並經出席受益人之表決權總數二分之一以上同意行之。下列事項不得於受益人會議以臨時動議方式提出：</u> (二) 終止本契約。</p>	<p>增訂特定類型受益權單位之決議事項表決權計算。 標點符號修正。</p>
第二十九條	<p>會計 一、<u>本基金彙整登載所有類型受益權單位數據之帳務，以基準貨幣為記帳單位。</u> (以下項目依序調整)</p>	<p>會計 新增</p>	<p>明訂本基金以基準貨幣為記帳單位。</p>

條文	國泰泰享退系列 2049 目標日期組合基金 證券投資信託契約	開放式組合型基金(含投資境外基金)證券 投資信託契約範本 112 年 1 月 18 日金管證投字第 11103648051 號函	說明
第三十 條	<p>幣制</p> <p>一、本基金彙整登載所有類型受益權單位數據之簿冊文件、收入、支出、基金資產總值之計算及本基金財務報表之編列，均應以<u>基準貨幣元</u>為單位，不滿一元者四捨五入。但本契約第二十一條第二項規定之本基金各類型受益權單位每受益權單位淨資產價值，不在此限。另為表彰包括但不限於各類型之淨資產、每受益權單位淨資產價值等必要之文件、記錄，得以各類型計價幣別表示。</p> <p>二、本基金非基準貨幣計價資產與基準貨幣之匯率換算，先按計算日前一營業日彭博資訊(Bloomberg)所示各非基準貨幣(美元除外)對美元之收盤匯率將其換算為美元，再按計算日前一營業日中華民國外匯交易市場所示美元對基準貨幣之收盤匯率換算為基準貨幣。如計算日當日無法取得彭博資訊所提供之前一營業日收盤匯率時，以路孚特(Refinitiv)所提供之資訊代之。如計算日無前一營業日之收盤匯率或無法取得者，則以最近之收盤匯率為準。但基金保管機構、國外受託保管機構與其他指定交易銀行間之匯款，其匯率以實際匯款時之匯率為準。</p>	<p>幣制</p> <p>一、本基金之一切簿冊文件、收入、支出、基金資產總值之計算及本基金財務報表之編列，均應以新臺幣元為單位，不滿一元者四捨五入。但本契約第二十一條第一項規定之每受益權單位淨資產價值，不在此限。</p> <p>二、本基金資產持有不同幣別之換算標準，應明訂使用之匯率資訊取得來源及其計算方式。</p>	<p>明訂財務報告報表幣別以基準貨幣表達，並依實務作業修訂但書。</p> <p>配合本基金資產明訂非基準貨幣計價資產換算標準及使用資訊取得來源與其計算方式。</p>
第三十 一條	<p>通知及公告</p> <p>一、經理公司或基金保管機構應通知受益人之事項如下，但專屬於各類型受益權單位之事項，得僅通知該類型受益權單位受益人：</p> <p>刪除 (以下款次依序調整)</p> <p>二、經理公司或基金保管機構應公告之事項如下：</p> <p>(二) 每營業日公告前一營業日本基金各類型受益權單位每受益權單位之淨資產價值。</p> <p>(七) 發生本契約第十四條第一項第(二)款所訂之特殊情形而不受同條項第(一)款原訂投資比例限制之情事，及特殊情形結束後。</p>	<p>通知及公告</p> <p>一、經理公司或基金保管機構應通知受益人之事項如下：</p> <p>(二) 本基金收益分配之事項。</p> <p>二、經理公司或基金保管機構應公告之事項如下：</p> <p>(二) 每營業日公告前一營業日本基金每受益權單位之淨資產價值。</p> <p>(七) 發生本契約第十四條第一項第二款所訂之特殊情形而不受同條項第一款原訂投資比例限制之情事，及特殊情形結束後。</p>	<p>明訂專屬於各類型受益權單位之事項，得僅通知該類型受益權單位受益人。本基金收益不分配。</p> <p>配合本基金各類型受益權單位修訂。標點符號修正。</p>

條文	國泰泰享退系列 2049 目標日期組合基金 證券投資信託契約	開放式組合型基金(含投資境外基金)證券 投資信託契約範本 112 年 1 月 18 日金管證投字第 11103648051 號函	說明
	<p>三、對受益人之通知或公告，應依下列方式為之：</p> <p>(一)通知：依受益人名簿記載之通訊地址郵寄之；其指定有代表人者通知代表人，但經受益人同意者，得以傳真或電子方式為之。<u>受益人或其代表人通訊方式變更時，受益人或其代表人應即向經理公司或事務代理機構辦理變更登記，否則經理公司或清算人依本契約規定為送達時，視為已依法送達。</u></p> <p>(二)公告：所有事項均得以刊登於中華民國任一主要新聞報紙、或傳輸於證券交易所公開資訊觀測站、同業公會網站，或其他依金管會所指定之方式公告。<u>但前項第(二)款之公告事項，係每日於經理公司之各營業處所及同業公會網站公告當日所計算前一營業日之各類型受益權單位每受益權單位淨資產價值；經理公司或基金保管機構所選定的公告方式並應於公開說明書中以顯著方式揭露。</u></p>	<p>三、對受益人之通知或公告，應依下列方式為之：</p> <p>(一)通知：依受益人名簿記載之通訊地址郵寄之；其指定有代表人者通知代表人，但經受益人同意者，得以傳真或電子方式為之。</p> <p>(二)公告：所有事項均得以刊登於中華民國任一主要新聞報紙，或傳輸於證券交易所公開資訊觀測站、同業公會網站，或其他依金管會所指定之方式公告。經理公司或基金保管機構所選定的公告方式並應於公開說明書中以顯著方式揭露。</p>	<p>增列受益人通訊方式變更之通知義務。</p> <p>配合實務作業，增列但書規定。</p>
	<p>四、通知及公告之送達日，依下列規定：</p> <p>(一)依前項第(一)款方式通知者，除郵寄方式以發信日之次日為送達日，應以傳送日為送達日。</p> <p>(二)依前項第(二)款方式公告者，以首次刊登日或資料傳輸日為送達日。</p> <p>(三)同時以第(一)、(二)款所示方式送達者，以最後發生者為送達日。</p>	<p>四、通知及公告之送達日，依下列規定：</p> <p>(一)依前項第一款方式通知者，除郵寄方式以發信日之次日為送達日，應以傳送日為送達日。</p> <p>(二)依前項第二款方式公告者，以首次刊登日或資料傳輸日為送達日。</p> <p>(三)同時以第一、二款所示方式送達者，以最後發生者為送達日。</p>	<p>標點符號修正。</p>
	<p>六、本條第二項第(三)款規定應公布之內容，如因有關法令或相關規定修正者，從其規定。</p>	<p>新增</p>	<p>配合法規修訂之可能，增列彈性條款。</p>
<p>第三十二條</p>	<p>準據法</p> <p>四、關於本基金投資外國有價證券之交易程序及國外資產之保管、登記相關事宜，應依投資所在國或地區法令之規定。</p>	<p>準據法</p> <p>新增</p>	<p>本基金海外型基金，配合實務修訂。</p>
<p>第三十五條</p>	<p>生效日</p> <p>一、本契約自金管會核准或申報生效之日</p>	<p>生效日</p> <p>一、本契約自金管會核准或生效之日起生</p>	<p>配合實務修訂。</p>

條文	國泰泰享退系列 2049 目標日期組合基金 證券投資信託契約	開放式組合型基金(含投資境外基金)證券 投資信託契約範本 112 年 1 月 18 日金管證投字第 11103648051 號函	說明
	起生效。	效。	
(除上述差異外，餘均與開放式組合型基金（含投資境外基金）證券投資信託契約範本相符)			

基金投資國外地區者應刊印事項

美國

- 投資地區經濟環境簡要說明

- 經濟發展及各主要產業概況

- 最近三年經濟成長率、通貨膨脹率及失業率狀況

	2020	2021	2022
經濟成長率(%)	-2.8	5.9	2.1
通貨膨脹率(%)	1.2	4.7	8.0
失業率(%)	8.1	5.4	3.6

資料來源：Bloomberg

美國是世界最大貿易國，世界第二大出口國，世界最大進口國。美國經濟是混合經濟體：大多數微觀經濟決策由公司或私人企業做出；政府則以法律法規、財稅政策、貨幣政策等方式對經濟進行干預或宏觀調控，並在基礎研究和教育、公共衛生、社會安全保障、儲蓄保險等領域提供一部分資助或服務。此外，美國是世界第二大工業國，工業種類多元且生產技術先進。傳統工業部門有鋼鐵、汽車、化工、石油、飛機、機械、造船、電力、採礦、冶金、印刷、紡織、製藥、食品、軍火等。其中鋼鐵的產量佔世界的 1/10 以上；汽車產量和發電量均佔世界的 1/5 以上。新興工業部門有電子電器、光電、雷射、精密機械、宇航、核能、新能源、機器人、新型材料、生物製藥、高速鐵路系統、尖端武器等，其中電子電器、光電、宇航、核能、生物製藥及尖端武器等工業居世界領先水平。貿易活動方面，美國前五大貿易夥伴分別為中國、墨西哥、加拿大、日本和德國。2020 年新冠肺炎疫情爆發，重挫美國經濟與金融市場，直到 2021 年中期，美國國內疫苗接種率提升，政府大規模補助措施及美國聯準會之寬鬆貨幣政策推動，才有效協助穩定整體經濟與產業。

- 產業概況

- 資訊科技產業—美國是全球半導體產業最重要的研發中心，美國半導體產業占全球市場超過 50%，是全球半導體最大供應國，居全球半導體製造和設計的領導地位。預計到 2024 年的 5 年中，重大產品創新和出口成長將持續支撐半導體行業；此外，對智慧電網、自動駕駛汽車和區塊鏈技術等工業產品的更大需求，也將有效刺激半導體營收增加。2022 年美中半導體競賽加劇，美國再度擴大晶片禁令凡是使用美國科技應用於人工智慧 (AI)、高效率電腦 (HPC) 與超級電腦的晶片，必須先獲得出口許可，才能銷往大陸，衝擊全球半導體產業。
- 軟體產業—美國是全球高科技公司最多的國家，有最多超大型電腦公司和網購、社交媒體公司，也雲集許多小型初創科技公司，由於美國國內經濟持續復甦，消費性電子產品終端應用需求增加，雲端服務和物聯網融合的智慧行動功能產品不斷上市，加上新電腦軟體加速開發，整體美國電腦軟體產業將持續擴大和成長，進一步推動

全球電腦軟體產業。

- 能源產業—美國頁岩油產量持續成長，為世界最大的石油出口國之一。美國原油公司可分為三類，第一類大型綜合原油公司，最知名幾家包括埃克森美孚及雪佛龍，不僅經營原油的探勘與生產，同時也從事下游營運，例如煉油；第二類為原油服務公司包括兩個次產業：鑽井業者與多元的服務公司，第三類則為獨立原油公司，只做探勘和生產原油與天然氣的業務。
- 農產品—美國農業的發展最早是為了滿足國內民眾的需求，由於產量夠多，之後便迅速發展成穀物與穀物飼料的主要出口國，例如，愛荷華州和印第安納州的玉米、堪薩斯州的小麥等，其他包括加州與佛羅里達州的高價水果、蔬菜與酒類，以及南部平原地區的棉花與菸草等，均已發展成美國主要的出口農產品。

○ 外匯管理及資金匯出入規定

對於資金的匯入及匯出並無實施任何外匯管制，任何資金均可匯入匯出。

● 證券市場簡要說明

○ 最近兩年發行及交易市場概況

證券市場 名稱	股票發行情形				債券發行情形(US\$ bn)			
	上市公司 家數		股票總市值 (US\$ bn)		美國公債		公司債	
	2021	2022	2021	2022	2021	2022	2021	2022
紐約證券交易所	2496	2405	23991.46	24060.39	5139	3827	1961	1354

資料來源：World Federation of Exchange、SIFMA

證券市場 名稱	股價指數		證券類別交易金額			
			股票(US\$bn)		債券(平均日成交量， US\$bn)	
	2021	2022	2021	2022	2021	2022
紐約證券交易所	36,338	33,147	29,096	30,049	955.2	913.2

資料來源：World Federation of Exchange、SIFMA

○ 最近兩年市場之週轉率及本益比

證券市場名稱	週轉率		本益比	
	2021	2022	2021	2022
紐約證券交易所	113.00%	125.04%	19.79	18.53
美國店頭市場	126.53%	143.06%	42.14	28.03

資料來源：World Federation of Exchange & Bloomberg

○ 市場資訊揭露效率之說明

公司內部或一般營運之變動、更換重要職員與董事、處分財產、減資、增資、合併等有關權利與義務之事項，應適時提出報告。

○ 證券之交易方式

交易所名稱	NYSE Euronext (US)
-------	--------------------

證券交易種類	股票、公債、公司債、認購權證、共同基金
主要股價指數名稱	道瓊工業指數
交易時間	週一~五: 夏令 9:30~16:00 ; 冬令 10:30~17:00
交割時間	成交日後第二個營業日

交易所名稱	美國店頭市場
證券交易種類	股票
主要股價指數名稱	Nasdaq 綜合指數
交易時間	週一~五: 夏令 9:30~16:00 ; 冬令 10:30~17:00
交割時間	成交日後第二個營業日

盧森堡

- 投資地區經濟環境簡要說明

- 經濟發展及各主要產業概況

- 最近三年經濟成長率、通貨膨脹率及失業率狀況

	2020	2021	2022
經濟成長率(%)	-0.8	5.1	1.5
通貨膨脹率(%)	0.0	3.5	8.1
失業率(%)	6.4	5.7	4.8

資料來源：Bloomberg

盧森堡位於歐洲西北部，東鄰德國，南毗法國，西部和北部與比利時接壤。由於盧森堡地處於德法要道，一直是西歐重要的軍事要塞，有北方直布羅陀的稱號。盧森堡曾是工業國家，現在則是全球最大的金融中心之一，它也是歐元區內最重要的私人銀行中心及全球第 2 大僅次於美國的投資信託中心。作為歐盟中人均收入和生活水平高的國家，人均國民生產總值位居世界前列，經濟高度發達。貿易活動方面，盧森堡主要出口產品為機械設備、鋼鐵製品、輪胎及塑料，原料和消費品則大多靠進口。

- 產業概況

- 金融業—盧森堡是歐洲第 3 大金融中心(僅次於倫敦和巴黎)，世界第 7 大金融中心。雖然同為國際金融中心，盧森堡優勢並不在貨幣清算、國際貿易或證券交易領域，而是以私人銀行業務、投資基金管理、歐洲債券發行與買賣以及相關的銀行間業務見長。在私人銀行業務方面，盧森堡佔據全球市場份額的 8%，排名第五；在投資基金管理領域，僅次於美國，是世界第 2 大投資基金業務管理中心；在歐洲債券發行領域，佔有 80% 的市場份額。近幾年來，盧森堡又在保險業領域大有作為，保險業特別是人壽保險發展迅速，成為盧森堡金融業的一大新支柱。
- 工業—盧森堡工業產值約佔國內生產總值的 30%，從業人員佔全國就業人口的 40%。1960 年代起，盧森堡實行工業「多樣化」政策，化工、建築、機器製造、食品加工等工業有較大發展，目前化工業佔工業產值的 15%，僅次於鋼鐵業。

- 農業—以畜牧業為主，糧食不能自給。農牧業產值約佔國內生產總值的 1%，農業人口約佔全國人口 4%，主要農產品有小麥、黑麥、大麥和玉米。
- 外匯管理及資金匯出入規定
無外匯管制。
- 最近三年當地幣值對美元匯率之最高、最低數額及變動情形

	2020	2021	2022
最高價	1.2298	1.2327	1.1455
最低價	1.0688	1.1199	0.9594
收盤價	1.2216	1.137	1.0705

資料來源：Bloomberg

- 證券市場簡要說明

- 最近兩年發行及交易市場概況

證券市場 名稱	股票發行情形				債券發行情形			
	上市公司 家數		股票總市值 (US\$ bn)		種類		金額 (US\$ bn)	
	2021	2022	2021	2022	2021	2022	2021	2022
盧森堡證交所	130	127	61.19	50.90	34180	36974	1455.10	1250.60

資料來源：World Federation of Exchange

證券市場 名稱	股價指數		證券類別交易金額			
			股票(US\$bn)		債券(US\$bn)	
	2021	2022	2021	2022	2021	2022
盧森堡證交所	1,662	1,461	N/A	N/A	0.05	0.06

資料來源：World Federation of Exchange

- 最近兩年市場之週轉率及本益比

證券市場名稱	週轉率		本益比	
	2021	2022	2021	2022
盧森堡證交所	0.11%	0.09%	N/A	N/A

資料來源：World Federation of Exchange & Bloomberg

- 市場資訊揭露效率之說明

上市公司需在結算日後公佈年度及半年度財務報告；公司對足以影響該公司股價變化之重大事項有揭露義務。

- 證券之交易方式

交易所名稱	盧森堡證券交易所
證券交易種類	股票、債券、衍生性商品
主要股價指數名稱	Luxembourg Luxx Index
交易時間	9:00~17:35
交割時間	成交日後第二營業日

愛爾蘭

● 投資地區經濟環境簡要說明

○ 經濟發展及各主要產業概況

— 最近三年經濟成長率、通貨膨脹率及失業率狀況

	2020	2021	2022
經濟成長率(%)	6.1	13.8	12.0
通貨膨脹率(%)	-0.5	2.4	8.1
失業率(%)	5.5	6.1	4.6

資料來源：Bloomberg

愛爾蘭是歐盟成員國之一，是一個憲政共和國議會的民主國家，經由經選舉產生的總統作為國家元首。愛爾蘭經濟規模較小，但非常發達，農業的主導地位已被工業所取代，而工業佔 GDP 的 38%，總出口量的 80%，以及勞動力資源的 28%。貿易活動方面，愛爾蘭主要出口產品包括化學品、機械運輸設備、食品飲料香菸等。主要進口產品包括機械運輸設備、化學品、食品飲料香菸等。

— 產業概況

- 工業—主要有電子、電信、化工、製藥、機械製造、採礦、紡織、製衣、皮革、造紙、印刷、食品加工、煙草、木材加工等部門。近年來，化工、電子工程、計算機軟件產業等突飛猛進，傳統的服裝、製鞋及皮革業所佔比重明顯下降。
- 旅遊業—是外匯收入的重要來源，多年來一直穩步發展，旅遊業是愛爾蘭發展最快的行業之一。著名旅遊點有西部湖區、沿海風景區等。愛爾蘭最吸引遊客的優勢有三點，一是優美的自然風光和優越的氣候與環境，二是人民的真誠友好，三是生活的和平與安寧。愛爾蘭素有「翡翠島國」之稱，首都都柏林是遊客的重要目的地。該城與英國威爾士隔海相望，有著悠久的文化歷史。愛爾蘭的許多名人如諾貝爾獎獲得者葉芝、蕭伯納、貝克特、希尼，文學大師喬伊絲等名人都曾在這裏居住過或出生於此，他們的居所自然成為遊客拜訪的對象。
- 農業—主要農作物有小麥、燕麥、馬鈴薯、甜菜等。耕地和林地面積佔整個陸地面積的 75%。農業人口 12 萬，佔整個勞動力的比例為 7%。全國土地四分之三為草地和牧場，農牧場規模較大，水豐草美，養育了肥碩的牛、豬、羊。畜產品約佔全部輸出的半數，以牛肉和乳品為主，活牛出口居世界前列，主要運往英國。

○ 外匯管理及資金匯出入規定

無外匯管制。

○ 最近三年當地幣值對美元匯率之最高、最低數額及變動情形

	2020	2021	2022
最高價	1.2298	1.2327	1.1455
最低價	1.0688	1.1199	0.9594
收盤價	1.2216	1.137	1.0705

資料來源：Bloomberg

● 證券市場簡要說明

○ 最近兩年發行及交易市場概況

證券市場 名稱	股票發行情形				債券發行情形			
	上市公司 家數		股票總市值 (US\$ bn)		種類		金額 (US\$ bn)	
	2021	2022	2021	2022	2021	2022	2021	2022
Irish 證交所/泛歐交易所都柏林分部	N/A	N/A	N/A	N/A	N/A	N/A	N/A	N/A

資料來源：World Federation of Exchange

證券市場 名稱	股價指數		證券類別交易金額			
			股票(US\$bn)		債券(US\$bn)	
	2021	2022	2021	2022	2021	2022
Irish 證交所	8,445	7,109	N/A	N/A	N/A	N/A

資料來源：World Federation of Exchange

○ 最近兩年市場之週轉率及本益比

證券市場名稱	週轉率		本益比	
	2021	2022	2021	2022
Irish 證交所	N/A	N/A	44.01	15.73

資料來源：World Federation of Exchange & Bloomberg

○ 市場資訊揭露效率之說明

取得單一上市公司股票 10%以上股權時，需在市場公告。上市公司需在結算日後公佈年度及半年度財務報告；公司對足以影響該公司股價變化之重大事項有揭露義務。

○ 證券之交易方式

交易所名稱	泛歐交易所都柏林分部
證券交易種類	股票、債券、衍生性金融商品
主要股價指數名稱	ISEQ Overall Index
交易時間	週一~五 8:00~16:28
交割時間	交易日後第二個營業日

本基金三檔組合型基金之投資範圍、主要區隔及異同分析

項目	國泰泰享退系列 2029 目標日期組合基金	國泰泰享退系列 2039 目標日期組合基金	國泰泰享退系列 2049 目標日期組合基金
可投資國家	全球		
基金種類	組合型基金		
計價幣別	新臺幣(A 類型受益權單位及 P 類型受益權單位*)、美元(A 類型受益權單位)		
最高募集額度	最高皆為等值新臺幣 200 億元；新臺幣計價受益權單位最高新臺幣 120 億元，外幣計價受益權單位(美元計價受益權單位)最高等值新臺幣 80 億元。		
經理人	林庭妤	廖維苡	廖維苡
目標日期	2029/12/31	2039/12/31	2049/12/31
存續期間	自該組合型基金成立日起屆滿該組合型基金目標日期加計 15 年後之當日(如該日為非營業日則指次一營業日)；本基金任一組合型基金存續期間屆滿或有信託契約應終止情事時，該組合型基金信託契約即為終止。		
經理費	<p>1. A 類型受益權單位</p> <p>(1) 自成立日起至 2024/12/31 止，每年基金淨資產價值之 0.60%；</p> <p>(2) 自 2025/1/1 起，每年基金淨資產價值之 0.50%。</p> <p>2. P 類型受益權單位，依前述 1.所列比率減半計收。</p> <p>3. R 類型受益權單位，依前述 1.所列比率 90%計算。</p>	<p>1. A 類型受益權單位</p> <p>(1) 自成立日起至 2024/12/31 止，每年基金淨資產價值之 0.80%；</p> <p>(2) 自 2025/1/1 起至 2029/12/31 止，每年基金淨資產價值之 0.70%；</p> <p>(3) 自 2030/1/1 起至 2034/12/31 止，每年基金淨資產價值之 0.60%；</p> <p>(4) 自 2035/1/1 起，每年基金淨資產價值之 0.50%。</p> <p>2. P 類型受益權單位，依前述 1.所列比率減半計收。</p> <p>3. R 類型受益權單位，依前述 1.所列比率 90%計算。</p>	<p>1. A 類型受益權單位</p> <p>(1) 自成立日起至 2024/12/31 止，每年基金淨資產價值之 1.00%；</p> <p>(2) 自 2025/1/1 起至 2029/12/31 止，每年基金淨資產價值之 0.90%；</p> <p>(3) 自 2030/1/1 起至 2034/12/31 止，每年基金淨資產價值之 0.80%；</p> <p>(4) 自 2035/1/1 起至 2039/12/31 止，每年基金淨資產價值之 0.70%；</p> <p>(5) 自 2040/1/1 起至 2044/12/31 止，每年基金淨資產價值之 0.60%；</p> <p>(6) 自 2045/1/1 起，每年基金淨資產價值之 0.50%。</p> <p>2. P 類型受益權單位，依前述 1.所列比率減半計收。</p> <p>3. R 類型受益權單位，依前述 1.所列比率 90%計算。</p>
保管機構	玉山商業銀行		
保管費	每年基金淨資產價值之 0.13%		
申購手續費	每受益權單位之申購手續費最高不得超過發行價格之 2% R 類型受益權單位之實際申購手續費率，由經理公司依銷售策略訂定適用之比率，並應基於公平對待申購人之原則辦理	每受益權單位之申購手續費最高不得超過發行價格之 3% R 類型受益權單位之實際申購手續費率，由經理公司依銷售策略訂定適用之比率，並應基於公平對待申購人之原則辦理。	每受益權單位之申購手續費最高不得超過發行價格之 3% R 類型受益權單位之實際申購手續費率，由經理公司依銷售策略訂定適用之比率，並應基於公平對待申購人之原則辦理。
買回費用	最高不得超過本基金各組合型基金每受益權單位淨資產價值之 2%		
收益分配	基金之收益全部併入基金之資產，不予分配		
基金風險等級	•自成立日起至 2034/12/31 止，RR3*	•自成立日起至 2029/12/31 止，RR4*自 2035/1/1 起，RR2*	•自成立日起至 2039/12/31 止，RR4*

項目	國泰泰享退系列 2029 目標日期組合基金	國泰泰享退系列 2039 目標日期組合基金	國泰泰享退系列 2049 目標日期組合基金
	•自 2035/1/1 起·RR2*	•自 2030/1/1 起至 2044/12/31 止·RR3* •自 2045/1/1 起·RR2*	•自 2040/1/1 起至 2054/12/31 止·RR3* •自 2055/1/1 起·RR2*
投資標的	本基金各組合型基金投資於國內證券投資信託事業之基金受益憑證及期貨信託事業對不特定人募集之期貨信託基金受益憑證 (含商品期貨 ETF)(以下合稱本國子基金)、於外國證券交易所及其他經金管會核准之外國店頭市場交易之封閉式基金受益憑證、基金股份或投資單位及追蹤、模擬或複製指數表現之 ETF (含商品 ETF) 及經金管會核准或申報生效得募集及銷售之境外基金 (以下合稱外國子基金)		
投資方針	<p>原則上，本組合型基金自成立日起六個月後，投資於本國及外國子基金之總金額應達本組合型基金淨資產價值之百分之七十 (含本數)，並應符合下列投資規範：</p> <p>1. 自成立日起六個月後至 2029 年 12 月 31 日止，投資於股票型子基金之總金額不得超過本組合型基金淨資產價值之百分之六十五(含本數)；</p> <p>2. 自 2030 年 1 月 1 日起，投資於股票型子基金之總金額不得超過本組合型基金淨資產價值之百分之四十五(含本數)。</p>	<p>原則上，本組合型基金自成立日起六個月後，投資於本國及外國子基金之總金額應達本組合型基金淨資產價值之百分之七十 (含本數)，並應符合下列投資規範：</p> <p>1. 自成立日起六個月後至 2029 年 12 月 31 日止，投資於股票型子基金之總金額不得超過本組合型基金淨資產價值之百分之八十(含本數)；</p> <p>2. 自 2030 年 1 月 1 日起至 2039 年 12 月 31 日止，投資於股票型子基金之總金額不得超過本組合型基金淨資產價值之百分之六十五(含本數)；</p> <p>3. 自 2040 年 1 月 1 日起投資於股票型子基金之總金額不得超過本組合型基金淨資產價值之百分之四十五(含本數)。</p>	<p>原則上，本組合型基金自成立日起六個月後，投資於本國及外國子基金之總金額應達本組合型基金淨資產價值之百分之七十 (含本數)，並應符合下列投資規範：</p> <p>1. 自成立日起六個月後至 2029 年 12 月 31 日止，投資於股票型子基金之總金額不得超過本組合型基金淨資產價值之百分之九十五(含本數)；</p> <p>2. 自 2030 年 1 月 1 日起至 2039 年 12 月 31 日止，投資於股票型子基金之總金額不得超過本組合型基金淨資產價值之百分之八十(含本數)；</p> <p>3. 自 2040 年 1 月 1 日起至 2049 年 12 月 31 日止，投資於股票型子基金之總金額不得超過本組合型基金淨資產價值之百分之六十五(含本數)；</p> <p>4. 自 2050 年 1 月 1 日起投資於股票型子基金之總金額不得超過本組合型基金淨資產價值之百分之四十五(含本數)。</p>
投資策略	<p>原則上以貼近「生命週期資產配置投資組合曲線」(Glide Path)作為本基金各組合型基金目標日期前資產配置比例之目標：</p> <p>1. 「生命週期資產配置投資組合曲線」(Glide Path)係經理公司考量投資人經濟面、行為面及風險面等因子，所打造出依時間序列逐步調整最合理之資產配置比例。前述建構因子說明如下： (1) 經濟面因子：包含利率、通膨、經濟成長率及資本市場； (2) 行為面因子：包含平均餘命、薪資水準、儲蓄率、提撥率； (3) 風險面因子：包含長壽風險與個人化退休需求。</p> <p>2. 「生命週期資產配置投資組合曲線」雖為本基金各組合型基金長期資產配置之依據，屬於戰略性資產配置(SAA)，然為達到投資人可承擔之風險下投資報酬最大化之目標，經理公司仍得在衡量當時市場狀況、各類資產對於本基金各組合型基金預期風險及報酬特色之潛在貢獻，距離本基金各組合型基金目標日期之時間等因素下，調整「生命週期資產配置投資組合曲線」，屬於戰術性資產配置(TAA)，以達成投資人在退休後可繼續享有與退休前相類似的平滑支出曲線之目</p>		

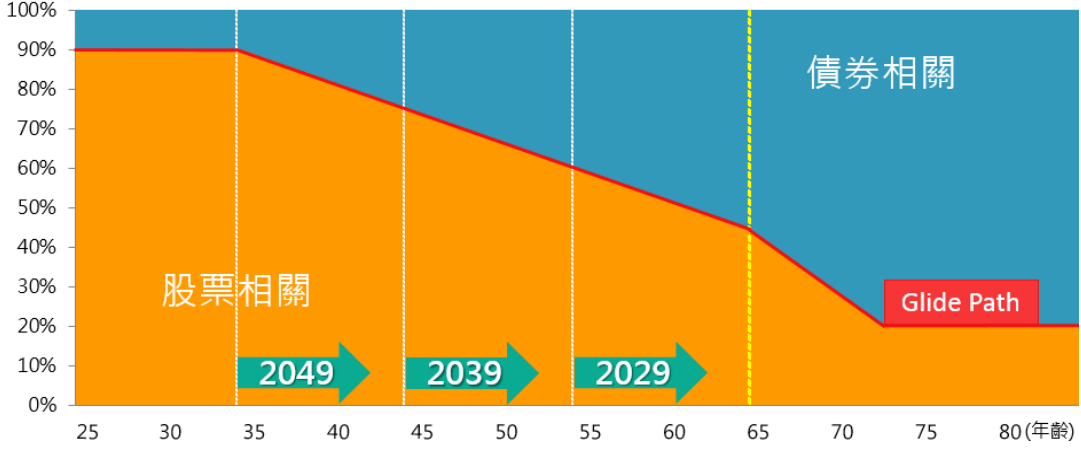
項目	國泰泰享退系列 2029 目標日期組合基金	國泰泰享退系列 2039 目標日期組合基金	國泰泰享退系列 2049 目標日期組合基金
	<p>標。</p> <p>3. 為降低每次週轉造成的資產價格衝擊及交易成本影響，原則上經理公司的資產配置再平衡及「生命週期資產配置投資組合曲線」調整頻率以每月為一次。</p> <p>4. 下圖說明「生命週期資產配置投資組合曲線」如何隨著時間的推移而有不同的資產配置變動，越接近目標日期，資產配置將越趨保守：</p> <p>(1) 距離目標日期 21-30 年，投資於股票型子基金之總金額不得超過基金淨資產價值之 95%(含本數)，其中，投資於臺灣股票型子基金每季平均應達基金淨資產價值之 8%(含本數)；且投資於債券型子基金(含固定收益型子基金)與其他流動性資產至少 5%(含本數)；</p> <p>(2) 距離目標日期 11-20 年，投資於股票型子基金之總金額不得超過基金淨資產價值之 80%(含本數)，其中，投資於臺灣股票型子基金每季平均應達基金淨資產價值之 5%(含本數)；且投資於債券型子基金(含固定收益型子基金)與其他流動性資產至少 20%(含本數)；</p> <p>(3) 距離目標日期 0-10 年，投資於股票型子基金之總金額不得超過基金淨資產價值之 65%(含本數)；且投資於債券型子基金(含固定收益型子基金)與其他流動性資產至少 35%(含本數)。</p>  <p>5. 本基金各組合型基金不投資槓桿型及反向型 ETF。</p> <p>6. 經理公司投資流程著重長期佈局且多元化資產配置：</p> <p>(1) 每月透過整合集團的分析資源，針對總經環境訂定由上而下(Top-Down)的投資指引後，透過資產配置會議，決定當期的 SAA 與 TAA 配置方向；</p> <p>(2) 透過每週/每日與投資團隊的討論與基金研究員的分析(Bottom-Up)，找出最符合投資想法的投資標的；</p> <p>(3) 導入「波動率控制」機制，以指數加權平均方式測算單一標的及投資組合預期波動，即時掌握風險轉折訊號；</p> <p>(4) 經理團隊綜合上述資訊，決定其投資組合與「生命週期資產配置投資組合曲線」的動態配置偏離程度，並每日監控個別投資標的與整體投資組合的波動狀況，即時掌握下檔風險控管。</p> <p>7. 分散整體投資組合風險與增加收益來源考量下，經理團隊將配置 0~10%與現有投資組合中股票型基金及債券型基金相關係數較低之資產。實際投資比例將符合以下原則：當距離目標年期 21-30 年時不高於 10%；當距離目標年期 11-20 年時不高於 8%；當距離目標年期 0-10 年時不高於 5%，投資標的須為我國已核准或核備之主動型基金或依現行法規可投資之境內外 ETF。</p>		
投資特色	<p>1. 簡便的長期退休理財工具 本基金提供 2029、2039 與 2049 三檔目標日期組合基金，投資人只要選擇與本身退休時點相近的「目標日期」，即可享有專業經理人管理的精選投資組合及動態資產配置。</p> <p>2. 符合「生命週期資產配置投資組合曲線」(Glide Path) 的配置方式 本基金各組合型基金符合 Glide Path 的配置方式，可以讓投資人的風險狀況由年輕至退休逐步降低，經理人會依照對應的配置模式，投資於風險性與非風險性資產。</p> <p>3. 採取「Through The Target Date」的投資方式</p>		

項目	國泰泰享退系列 2029 目標日期組合基金	國泰泰享退系列 2039 目標日期組合基金	國泰泰享退系列 2049 目標日期組合基金
	<p>基金投資配置在達到目標日期後，投資組合會逐步調降股票型資產至 20%，以期投資人於退休後仍有資產增長，抵銷物價成長帶來的衝擊。</p> <p>4. 年金的設計概念，達到目標日期後啟動 15 年自動買回機制 投資人在退休後 15 年內，每月可平均領回一定比例的基金資產，供投資人退休所需，以達成一定的所得替代效果。</p> <p>5. 動態風險管理 除了遵守 Glide Path 之外，基金經理人會每日衡量市場風險，確保投資組合的波動率符合所定的風險上限；若發現基金的波動率持續上升，基金經理人會即時調整部位，透過分散投資與提高避險性資產的比例來降低波動率，以符合風險限額。</p>		
備註	<p>申購本基金各組合型基金 P 類型受益權單位，應符合下列 1~4 規定，R 類型受益權單位，應符合下列 1、5~7 規定：</p> <p>1. 投資人須約定以每月定期方式扣款一定金額，個別定期定額申購約定(以下簡稱「約定」)須自首次指定扣款日起，定期扣款連續成功 24 個月。期間該約定因投資人申請停止扣款、扣款失敗或申請買回者，自申請停止扣款、扣款失敗或申請買回當日起，視為扣款不連續，前述扣款不連續之約定自事實發生日起，不再有效。</p> <p>2. 新臺幣計價 P 類型受益權單位之投資人如有前述所列扣款不連續之情形時，經理公司將為投資人辦理買回並收取買回費用，其中申請停止扣款或扣款失敗者，其新臺幣計價 P 類型受益權單位將轉換為新臺幣計價 A 類型受益權單位，買回程序及費用將依最新公開說明書規定辦理。</p> <p>3. 因新臺幣計價 P 類型受益權單位之投資人申請停止扣款或扣款失敗而扣款不連續者，經理公司將為該投資人於申請停止扣款或扣款失敗之該約定所累積之受益權單位數辦理買回，並就扣除買回費用後之全部買回價金，逕行為投資人轉換為該組合型基金新臺幣計價 A 類型受益權單位；因投資人申請買回而扣款不連續者，投資人應於申請買回時，將該約定所累積之受益權單位數全數辦理買回，並支付買回費用。</p> <p>4. 新臺幣計價 P 類型受益權單位各約定經定期扣款連續成功 24 個月後，依經理公司或銷售機構規定辦理。惟前開經理公司或銷售機構之規定，應盡量符合下列規則： (1) 不補收原應收之申購手續費； (2) 不收取新臺幣計價 A 類型受益權單位與新臺幣計價 P 類型受益權單位經理費差額之買回費用，亦不轉換為新臺幣計價 A 類型受益權單位； (3) 各定期定額約定經扣款失敗連續達三次，將終止扣款； (4) 投資人得申請一部或全部買回，不影響原定期定額約定之扣款。</p> <p>5. 每位投資人，每個基金，每個扣款日，僅能成立一筆契約。</p> <p>6. 扣款不連續之約定自事實發生日起 6 個月內，投資人就本基金新臺幣計價 R 類型受益權單位不得新增定期定額申購約定。</p> <p>7. 新臺幣計價 R 類型受益權單位各約定經定期扣款連續成功 24 個月後，依經理公司或銷售機構規定辦理。惟前開經理公司或銷售機構之規定，應盡量符合下列規則： (1) 銷售機構不收取申購手續費； (2) 投資人適用新臺幣計價 R 類型受益權單位之經理費； (3) 投資人得申請一部或全部買回，不影響原定期定額約定之扣款。</p>		

*風險報酬等級為本公司依照投信投顧公會「基金風險報酬等級分類標準」編製，該分類標準係計算過去 5 年基金淨值波動度標準差，以標準差區間予以分類等級，分類為 **RR1-RR5** 五級，數字越大代表風險越高。此等級分類係基於一般市場狀況反映市場價格波動風險，無法涵蓋所有風險(如：基金計價幣別匯率風險、投資標的產業風險、信用風險、利率風險、流動性風險等)，不宜作為投資唯一依據，投資人仍應注意所投資基金個別的風險。

請投資人注意申購基金前應詳閱公開說明書，充分評估基金投資特性與風險，更多基金評估之相關資料(如年化標準差、Alpha、Beta 及 Sharpe 值等)可至投信投顧公會網站之「基金績效及評估指標查詢專區」(https://www.sitca.org.tw/index_pc.aspx)查詢。

證券資信託基金資產價值之計算標準

112/7/10 金管證投字第 1120382949 號函版本(112/7/12 中信顧字第第 1120052431 號函)

- 一、本計算標準依證券投資信託及顧問法第二十八條第二項規定訂定。
- 二、貨幣市場基金及類貨幣市場基金資產價值之計算方式：以買進成本加計至計算日止之應計利息及折溢價攤銷為準；有 call 權及 put 權之債券，以該債券之到期日 (Maturity) 作為折溢價之攤銷年期。
類貨幣市場基金於轉型基準日以前所購入之資產，則以轉型基準日之帳列金額為買進成本。另，類貨幣市場基金購入債券所支付之交割款項中，賣方依其持有債券期間按票面金額及利率計算之應計利息扣繳稅款，按該債券剩餘到期日 (Maturity) 攤銷之。
- 三、指數型基金及指數股票型基金之基金資產價值計算，依證券投資信託契約辦理。
- 四、ETF 連結基金資產價值之計算方式：所單一連結之 ETF 主基金，以計算日該 ETF 主基金單位淨資產價值為準。
- 五、其他證券投資信託基金資產之價值，依下列規定計算之：

(一) 股票：

1. 上市者，以計算日集中交易市場之收盤價格為準；上櫃者，以計算日財團法人中華民國證券櫃檯買賣中心 (以下簡稱櫃買中心) 等價成交系統之收盤價格為準；經金管會核准上市、上櫃契約之興櫃股票，以計算日櫃買中心興櫃股票電腦議價點選系統之加權平均成交價為準；未上市、未上櫃之股票 (含未經金管會核准上市、上櫃契約之興櫃股票) 及上市、上櫃及興櫃公司之私募股票，以買進成本為準，經金管會核准上市、上櫃契約之興櫃股票，如後撤銷上市、上櫃契約者，則以核准撤銷當日之加權平均成交價計算之，惟有客觀證據顯示投資之價值業已減損，應認列減損損失，但證券投資信託契約另有約定時，從其約定。認購已上市、上櫃及經金管會核准上市、上櫃契約之興櫃之同種類增資或承銷股票，準用上開規定；認購初次上市、上櫃 (含不須登錄興櫃之公營事業) 之股票，於該股票掛牌交易前，以買進成本為準。
2. 持有因財務困難而暫停交易股票者，自該股票暫停交易日起，以該股票暫停交易前一營業日之集中交易市場或櫃買中心等價自動成交系統之收盤價與該股票暫停交易前之最近期依法令公告之財務報告所列示之每股淨值比較，如低於每股淨值時，則以該收盤價為計算標準；如高於每股淨值時，則以每一營業日按當時法令規定之最高跌幅計算之該股票價格至淨值為準。上揭計算之價格於該股票發行公司於暫停交易開始日後依法令公告最新之財務報告所列示之每股淨值時，一次調整至最新之財務報告所列示之每股淨值，惟以暫停交易前一營業日收盤價為上限。惟最新財務報告經會計師出具為非標準式核閱報告時，則採最新二期依法令公告財務報告所分別列示之每股淨值之較低者為準。
3. 暫停交易股票於恢復交易首日之成交量超過該股票暫停交易前一曆月之每一營業日平均成交量，且該首日之收盤價已高於當時法令規定之最高跌幅價格者，則自該日起恢復

- 按上市、上櫃股票之計算標準計算之。
4. 如該股票恢復交易首日之成交量未達前款標準，或其收盤價仍達最高跌幅者，則俟自該股票之成交量達前款標準且收盤價已高於當時法令規定之最高跌幅價格之日起，始恢復按上市、上櫃股票之計算標準計算之。在成交量、收盤價未達前款標準前，則自該股票恢復交易前一營業日之計算價格按每一營業日最高漲幅或最高跌幅逐日計算其價格至趨近計算日之收盤價為止。
 5. 因財務困難而暫停交易股票若暫停交易期滿而終止交易，則以零價值為計算標準，俟出售該股票時再以售價計算之。
 6. 持有因公司合併而終止上市（櫃）之股票，屬吸收合併者，自消滅公司股票停止買賣之日起，持有之消滅公司股數應依換股比例換算為存續公司股數，於合併基準日（不含）前八個營業日之停止買賣期間依存續公司集中交易市場收盤價格或櫃買中心等價自動成交系統之收盤價格計算之；並於合併基準日起按本項 1 之規定處理。
 7. 持有因公司合併而終止上市（櫃）之股票，屬新設合併者，持有之消滅公司股票於合併基準日（不含）前八個營業日之停止買賣期間，依消滅公司最後交易日集中交易市場收盤價格或櫃買中心等價自動成交系統之收盤價格計算之；新設公司股票上市日，持有之消滅公司股數應依換股比例換算為新設公司股數，於計算日以新設公司集中交易市場收盤價格或櫃買中心等價自動成交系統之收盤價格計算之。
 8. 持有因公司分割減資而終止上市（櫃）之股票，持有之減資原股票於減資新股票開始上市（櫃）買賣日前之停止買賣期間，依減資原股票最後交易日集中交易市場收盤價格或櫃買中心等價自動成交系統之收盤價格計算之；減資原股票之帳列金額，按減資比例或相對公平價值分拆列入減資新股票之帳列成本。減資新股票於上市（櫃）開始買賣日起按本項 1 之規定處理。
 9. 融資買入股票及融券賣出股票：上市者，以計算日集中交易市場之收盤價格為準；上櫃者，以計算日櫃買中心等價自動成交系統之收盤價格為準。
 10. 以上所稱「財務困難」係指股票發行公司發生下列情事：
 - （1）公司未依法令期限辦理財務報告或財務預測之公告申報者。
 - （2）公司因重整經法院裁定其股票禁止轉讓者。
 - （3）公司未依一般公認會計編製報表或會計師之意見為無法表示意見或否定意見者。
 - （4）公司違反上市（櫃）重大訊息章則規定且情節重大，有停止買賣股票之必要者。
 - （5）公司之興建工程有重大延誤或有重大違反特許合約者。
 - （6）公司發生存款不足退票情事且未於規定期限完成補正者。
 - （7）公司無法償還到期債務且未於規定期限與債權人達成協議者。
 - （8）發生其他財務困難情事而被臺灣證券交易所股份有限公司或櫃買中心停止買賣股票者。
- （二）受益憑證：上市（櫃）者，以計算日集中交易市場或櫃買中心之收盤價格為準；未上市（櫃）者，以計算日證券投資信託事業依證券投資信託契約所載公告網站之單位淨資產價值為準。
- （三）台灣存託憑證：上市者，以計算日集中交易市場之收盤價格為準；上櫃者，以計算日櫃買中心等價自動成交系統之收盤價格為準。

(四) 轉換公司債：

1. 上市(櫃)者，以計算日之收盤價格加計至計算日止應收之利息為準；轉換公司債提出申請轉換後，應即改以股票或債券換股權利證書評價，其評價方式準用第(一)款規定。
2. 持有暫停交易或上市(櫃)轉下市(櫃)者，以該債券最後交易日之收盤價為準，依相關規定按該債券剩餘存續期間攤銷折溢價，並加計至計算日止應收之利息為準，惟如有證據顯示投資之價值業已減損，應認列減損損失。暫停交易轉換公司債於恢復日起按本款 1 之規定處理。
3. 暫停交易轉換公司債若為「問題公司債處理規則」所稱之問題公司債，則依「問題公司債處理規則」辦理。

(五) 公債：上市者，以計算日之收盤價格加計至計算日止應收之利息為準；上櫃者，優先以計算日櫃買中心等殖成交系統之成交價加權平均殖利率換算之價格加計至計算日止應收之利息為準當日等殖成交系統未有交易者，則以證券商營業處所議價之成交價加權平均值加計至計算日止應收之利息為準；如以上二者均無成交紀錄且該債券之到期日在一年(含)以上者，則以該公債前一日帳列殖利率與櫃買中心公佈之公債指數殖利率作比較，如落在櫃買中心公佈之台灣公債指數成份所揭露之債券殖利率上下 10bps(含)區間內，則以前一日帳列殖利率換算之價格，並加計至計算日止應收之利息為準；如落在櫃買中心公佈之台灣公債指數成份所揭露之債券殖利率上下 10bps 區間外，則以櫃買中心台灣公債指數成份所揭露之債券殖利率換算之價格，並加計至計算日止應收之利息為準；如以上二者均無成交紀錄且該債券之到期日在一年(不含)以下者，則以櫃買中心公佈之各期次債券公平價格，並加計至計算日止應收之利息為準。

(六) 金融債券、普通公司債、其他債券、金融資產證券化受益證券、資產基礎證券及不動產資產信託受益證券：

1. 94 年 12 月 31 日以前(含)購買且未於 95 年 1 月 1 日以後(含)出售部分持券者，依下列規定計算之：
 - (1) 上市者，以計算日之收盤價格加計至計算日止應收之利息為準。
 - (2) 上櫃且票面利率為固定利率者，以計算日證券商營業處所議價之成交價加權平均值加計至計算日止應收之利息為準。
 - (3) 上櫃且票面利率為浮動利率者，以計算日證券商營業處所議價之成交價加權平均值加計至計算日止應收之利息為準，但計算日證券商營業處所未有成交價加權平均值者，則採前一日帳列金額，另按時攤銷帳列金額與面額之差額，並加計至計算日止應收之利息為準。
 - (4) 未上市、上櫃者，以其面值加計至計算日止應收之利息並依相關規定按時攤銷折溢價。
 - (5) 持有暫停交易或上市(櫃)轉下市(櫃)者，以該債券於集中交易市場上市最後交易日之收盤價或於證券商營業處所上櫃最後交易日之成交價加權平均值為成本，依相關規定按該債券剩餘存續期間攤銷折溢價，並加計至計算日止應收之利息；暫停交易債券於恢復日起按本款 1 之規定處理。
2. 94 年 12 月 31 日以前(含)購買且於 95 年 1 月 1 日以後(含)出售部分後之持券，及

95年1月1日以後(含)購買者：

(1) 上市及上櫃且票面利率為固定利率者，以計算日之收盤殖利率或證券商營業處所議價之加權平均成交殖利率與櫃買中心公佈之公司債參考殖利率作比較，如落在櫃買中心公佈之公司債參考殖利率上下 20bps (含) 區間內，則以收盤殖利率或證券商營業處所議價之加權平均成交殖利率，並加計至計算日止應收之利息為準；如落在櫃買中心公佈之公司債參考殖利率上下 20bps 區間外，則以櫃買中心公佈之公司債參考殖利率加減 20bps，並加計至計算日止應收之利息為準；未上市、上櫃者，以櫃買中心公佈之公司債參考殖利率，並加計至計算日止應收之利息為準。上揭與櫃買中心公佈之公司債參考殖利率作比較時，應遵守下列原則：

- A. 債券年期 (Maturity) 與櫃買中心公佈之公司債參考殖利率所載年期不同時，以線性差補方式計算公司債參考殖利率，但當債券為分次還本債券時，則以加權平均到期年限計算該債券之剩餘到期年期；債券到期年限未滿 1 個月時，以 1 個月為之；金融資產證券化受益證券之法定到期日與預定到期日不同時，以預定到期日為準；有 call 權及 put 權之債券，其到期年限以該債券之到期日為準。
- B. 債券信用評等與櫃買中心公佈之公司債參考殖利率所載信用評等之對應原則如下：
 - (A) 債券信用評等若有 + 或 -，一律刪除 (例如：「A-」或「A+」一律視為 A)。
 - (B) 有單一保證銀行之債券，以保證銀行之信用評等為準；有聯合保證銀行之債券，以主辦銀行之信用評等為準；以資產擔保債券者，視同無擔保，無擔保債券以發行公司主體之信用評等為準；次順位債券，以該債券本身的信用評等為準，惟當該次順位債券本身無信用評等，則以發行公司主體之信用評等再降二級為準；發行公司主體有不同信用評等公司之信用評等時，以最低之信用評等為準。
 - (C) 金融資產證券化受益證券、資產基礎證券及不動產資產信託受益證券之信評等級以受益證券本身信評等級為準。

(2) 上櫃且票面利率為浮動利率者，按本條第 (十五) 項 2 之規定處理。

3. 債券若為「問題公司債處理規則」所稱之問題公司債，則依「問題公司債處理規則」辦理。

(七) 附買回債券及短期票券 (含發行期限在一年以內之受益證券及資產基礎證券)：以買進成本加計至計算日止按買進利率計算之應收利息為準，惟有客觀證據顯示投資之價值業已減損，應認列減損損失。

(八) 認購 (售) 權證：上市者，以計算日集中交易市場之收盤價格為準；上櫃者，以櫃買中心等價自動成交系統之收盤價格為準。

(九) 國外上市 / 上櫃股票：以計算日證券投資信託事業營業時間內可收到證券集中交易市場 / 證券商營業處所之最近收盤價格為準。

持有暫停交易、久無報價與成交資訊、市場價格無法反映公平價格者，以基金經理公司洽商其他獨立專業機構、經理公司隸屬集團之母公司評價委員會或經理公司評價委員會提供之公

平價格為準。基金經理公司應於內部控制制度中載明久無報價與成交資訊之適用時機（如：一個月、二個月等）及重新評價之合理周期（如：一周、一個月等）。

(十) 國外債券：以計算日自證券投資信託契約所約定之價格資訊提供機構所取得之最近價格、成交價、買價或中價加計至計算日止應收之利息為準。持有暫停交易、久無報價與成交資訊或市場價格無法反映公平價格者，以基金經理公司洽商其他獨立專業機構、經理公司隸屬集團之母公司評價委員會或經理公司評價委員會提供之公平價格為準。基金經理公司應於內部控制制度中載明久無報價與成交資訊之適用時機（如：一個月、二個月等）及重新評價之合理周期（如：一周、一個月等）。

(十一) 國外共同基金：

1. 上市（櫃）者，以計算日自證券投資信託契約所載資訊公司取得各集中交易市場或店頭市場之收盤價格為準。持有暫停交易者，以基金經理公司洽商國外次保管銀行、其他獨立專業機構或經理公司隸屬集團之母公司評價委員會提供之公平價格為準。
2. 未上市（櫃）者，以計算日證券投資信託事業營業時間內，取得國外共同基金公司最近之淨值為準。持有暫停交易者，如暫停期間仍能取得通知或公告淨值，以通知或公告之淨值計算；如暫停期間無通知或公告淨值者，則以暫停交易前一營業日淨值計算。

(十二) 其他國外投資標的：上市者，依計算日之集中交易市場之收盤價格為準；未上市者，依規範各該國外投資標的之證券投資信託契約、投資說明書、公開說明書或其他類似性質文件之規定計算其價格。

(十三) 不動產投資信託基金受益證券：上市者，以計算日集中交易市場之收盤價格為準；上櫃者，以計算日櫃買中心等價自動成交系統之收盤價格為準；未上市、上櫃者，以計算日受託機構最新公告之淨值為準，但證券投資信託契約另有規定者，依其規定辦理。

(十四) 結構式債券：

1. 94年12月31日以前（含）購買且未於95年1月1日以後（含）出售部分持券者：依本條（六）1及3之規定處理。
2. 94年12月31日以前（含）購買且於95年1月1日以後（含）出售部分後之持券，及95年1月1日以後（含）購買者：至少每星期應重新計算一次，計算方式以3家證券商（含交易對手）提供之公平價格之平均值或獨立評價機構提供之價格為準。

(十五) 結構式定期存款：

1. 94年12月31日以前（含）購買者：以存款金額加計至計算日止之應收利息為準。
2. 95年1月1日以後（含）購買者：由交易對手提供之公平價格為準。

(十六) 參與憑證：以計算日證券投資信託事業營業時間內可收到參與憑證所連結單一股票於證券集中交易市場 / 證券商營業處所之最近收盤價格為準。持有之參與憑證所連結單一股票有暫停交易者，以基金經理公司洽商經理公司隸屬集團之母公司評價委員會、經理公司評價委員會或其他獨立專業機構提供之公平價格為準。

六、國內、外證券相關商品：

1. 集中交易市場交易者，以計算日集中交易市場之收盤價格為準；非集中交易市場交易者，以計算日自證券投資信託契約所約定之價格資訊提供機構所取得之價格或交易對手所提供之

價格為準。

2. 期貨：依期貨契約所定之標的種類所屬之期貨交易市場於計算日之結算價格為準，以計算契約利得或損失。

運用投資於國內之基金從事經金管會核准臺灣期貨交易所授權歐洲期貨交易所上市臺股期貨及臺指選擇權之一天期貨契約時，以計算日之結算價格為準，於次一營業日計算基金資產價值。

遠期外匯合約：各類型基金以計算日外匯市場之結算匯率為準，惟計算日當日外匯市場無相當於合約剩餘期間之遠期匯率時，得以線性差補方式計算之。

七、第五條除暫停交易股票及持有因公司合併而終止上市(櫃)之股票於股份轉換停止買賣期間外，規定之計算日無收盤價格、加權平均成交價、成交價加權平均殖利率換算之價格、平均價格、結算價格、最近價格、成交價、買價、中價、參考利率、公平價格、公平價格之平均值、結算匯率者，以最近之收盤價格、加權平均成交價、成交價加權平均殖利率換算之價格、平均價格、結算價格、最近價格、成交價、買價、中價、參考利率、公平價格、公平價格之平均值、結算匯率代之。

八、國外淨資產價值之計算，有關外幣兌換新台幣之匯率依證券投資信託契約約定時點之價格為準。

九、第五條第(九)至(十六)項之資產因受金融制裁(如包括加拿大、法國、德國、義大利、日本、英國和美國以及歐盟在內的七國集團(G7)國家的金融制裁制度)而缺乏流動性、難以出售或估價等問題，經理公司得依基金之最佳利益決定是否沿用「問題公司債處理規則」第四條至第十二條規定。

證券投資信託基金淨資產價值計算之可容忍偏差率標準及處理作業辦法

106 年 2 月 14 日金管證投字第 1060002879 號函核准修正第 3 點

一、法源依據及目的

本標準及處理作業辦法依據證券投資信託基金管理辦法第七十二條規定訂定之。

基金淨值是要表達最接近基金真正的市場價格，惟淨值的準確性會受到來自不同交易制度、時差、匯率、稅務等因素而受到影響，導致需調整淨值，在保障投資人權益之前題下，減少業者過度繁複且不具經濟價值之作業程序，爰訂定本標準及處理作業辦法。

二、適用情形

投信事業於基金淨值偏差達第三條所定可容忍偏差率標準時，應依本標準及處理作業辦法之相關規定辦理，以保護投資人。至於未達第三條所定可容忍偏差率標準時，除投信事業有故意或重大過失者外應賠償投資人外，因影響不大而屬可容忍範圍，得比照一般公認會計原則之估計變動處理，以減少冗長及高費用的公告作業流程，但應將基金帳務調整之紀錄留存備查。

三、各類型基金適用之可容忍偏差率標準如下：

- (一) 貨幣市場型基金：淨值偏差發生日淨值之 0.125% (含)；
- (二) 債券型基金：淨值偏差發生日淨值之 0.25% (含)；
- (三) 股票型：淨值偏差發生日淨值之 0.5% (含)；
- (四) 平衡型及多重資產型基金：淨值偏差發生日淨值之 0.25% (含)；
- (五) 保本型、指數型、指數股票型、組合及其他類型基金：依其類別分別適用上述類別比率。

四、若基金淨值調整之比率達前條可容忍偏差率標準時，投信事業除依第條之控管程序辦理外，應儘速計算差異金額並調整基金淨資產價值。除遇有特殊狀況外，投信事業應自發現偏差之日起 7 個營業日內公告，並自公告日起 20 個營業日內完成差額補足事宜。

五、若基金淨值調整之比率達第三條可容忍偏差率標準時，投信事業於辦理差額補足作業之處理原則如下：

(一) 淨值低估時

1. 申購者：投信事業應進行帳務調整，但不影響受益人之總申購價金。
2. 贖回者：投信事業須就短付之贖回款差額，自基金專戶撥付予受益人。
3. 舉例如下表：

淨值低估	偏差時	調整後	說明
申購者	申購金額\$800 NAV:\$8 購得 100 單位	申購金額\$800 NAV:\$10 以 80 單位計	進行帳務調整，但不影響受益人之總申購價金\$800。
贖回者	贖回 100 單位 NAV:\$8 贖回金額 \$ 800	贖回 100 單位 NAV:\$10 贖回金額 \$ 1000	贖回金額應為\$1000，故由基金資產補足受益人所遭受之損失\$200，以維持正確的基金資產價值。

(二) 淨值高估時

1. 申購者：投信事業須就短付之單位數差額，補發予受益人並調整基金發行在外單位

數。

2. 贖回者：投信事業須就已支付之溢付贖回款差額，對基金資產進行補足。
3. 原則上，投信事業必須去補足由於某些受益人受惠而產生的損失給基金，且只要當淨值重新計算並求出投信事業應補償基金的金額，投信事業應對基金資產進行補足，舉例如下表：

淨值高估	偏差時	調整後	說明
申購者	申購金額\$800 NAV:\$10 購得 80 單位	申購金額\$800 NAV:\$8 購得 100 單位	進行帳務調整，但不影響受益人之總申購價金\$800。
贖回者	贖回 100 單位 NAV:\$10 贖回金額 \$ 1000	贖回 100 單位 NAV:\$8 贖回金額 \$ 800	贖回金額應為\$800，投信事業須就已支付之贖回款而使基金受有損失部分，對基金資產進行補足。

六、當調整基金淨資產價值之比率達到前揭可容忍偏差率標準時，投信事業應執行之相關控管程序如下：

- (一) 知會金管會、同業公會、基金保管機構及基金之簽證會計師。
- (二) 計算偏差的財務影響及補足受益人的金額。
- (三) 基金簽證會計師對投信事業淨值偏差之處理出具報告，內容應包含對基金淨值計算偏差的更正分錄出示意見、基金淨值已重新計算及基金 / 投資人遭受的損失金額等。
- (四) 檢具會計師報告，將補足金額或帳務調整內容陳報金管會備查。
- (五) 公告並通知受影響之銷售機構及受益人，淨值偏差之金額及補足損失的方式，並為妥善處理。
- (六) 除遇有特殊狀況外，投信事業應自發現偏差之日起 7 個營業日內公告，並自公告日起 20 個營業日內完成差額補足事宜。
- (七) 投信事業事後應檢討更正之行動方案、處理步驟、內部控制因應方式及後續處理過程是否合理。
- (八) 於基金年度財務報告中揭露會計師對基金淨值偏差更正流程之合理性，及陳述偏差的淨值已重新計算、基金 / 投資人遭受的損失金額及支付的補足金額。

七、本標準及處理作業辦法經本公會理事會通過並報請金管會備查後施行；修正時，亦同。

Time Series

Time Period: 2019/07/25 to 2023/12/29

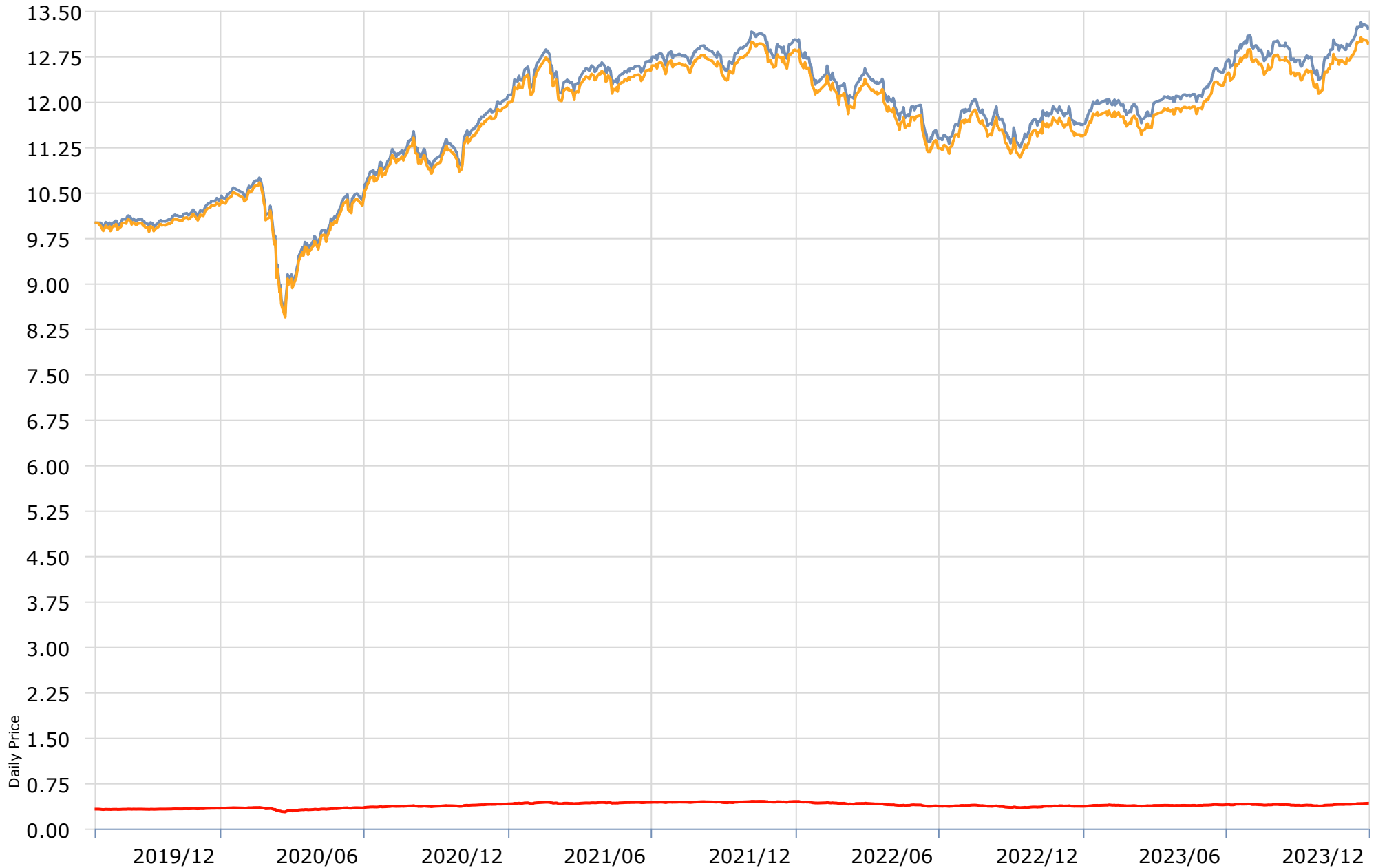

— 國泰泰享退系列2029目標到期日期組合基金 TWD A — 國泰泰享退系列2029目標到期日期組合基金 USD A — 國泰泰享退系列2029目標到期日期組合基金 TWD P

國泰泰享退2029目標日期組合基金
 淨資產總額明細表
 民國112年12月31日

單位：台幣佰萬元

資產項目	證券市場名稱	金額	比率(%)
股票		-	-
		-	-
債券及其他固定收益證券		-	-
		-	-
基金	愛爾蘭	341	8.42
基金	盧森堡	2,005	49.52
基金	臺灣，中華民國	416	10.27
基金	美國	1,224	30.23
		3,986	98.44
其他證券		-	-
		-	-
短期票券		-	-
		-	-
附條件交易		-	-
銀行存款		88	2.18
其他資產(扣除負債後)		-25	-0.62
淨資產		4,049	100.00

國泰享退2029目標日期組合基金
投資股票/債券/子基金明細表
民國112年12月31日

標的別	標的名稱	幣別	股數/ 面額	每股市價/ 每百元市價 (原幣/元)	投資金額 (新台幣佰 萬元)	投資比 例(%)	證券交易市場	子基金經理公司	子基金受益權單位數	子基金給付 買回價金之 期限	子基金經理人	子基金經理費率	子基金保管費率
受益憑證	INVES NASDAQ 100	USD	36 仟股	168.54	188.00	4.64	美國	INVES NASDAQ 100	109,820,000	-	-	-	-
受益憑證	Invesco QQQ Trust Series 1	USD	23 仟股	409.52	289.00	7.14	美國	Invesco QQQ Trust Series 1	561,800,000	-	-	-	-
受益憑證	VANGUARD ESG US	USD	121 仟股	85.06	316.00	7.8	美國	VANGUARD ESG US	87,625,000	-	-	-	-
受益憑證	VANGUARD S&P 500	USD	27 仟股	436.8	366.00	9.05	美國	VANGUARD S&P 500	851,410,000	-	-	-	-
受益憑證	國泰台灣5G+	TWD	4594 仟股	18.52	85.00	2.1	臺灣，中華民國	國泰台灣5G+	2,319,403,000	-	-	-	-
基金	PIMCO新興市場本地貨幣債券基金-機構H級類別-累積股份	USD	668 仟股	10.29	211.00	5.22	愛爾蘭	品浩太平洋投顧	220,707,922.5	T+3	Pramol Dhawan	1.06%	0%
基金	安聯美元短年期非投資等級債券基金-IT累積類股(美元)	USD	4 仟股	1414.14	181.00	4.48	盧森堡	德盛安聯投信	72,949,744.269	T+4	Douglas G Forsyth	最高0.7	0
基金	安聯台灣科技基金	TWD	1023 仟股	172.92	177.00	4.37	臺灣，中華民國	德盛安聯投信	192,813,938.5	T+4	廖哲宏	1.6000%	0.1500%
基金	摩根投資基金-歐洲智選基金-JPM 歐洲智選(美元)-C股(累計)	USD	20 仟股	191.92	116.00	2.87	盧森堡	摩根投信	8,096,606	T+4	Rajesh Tanna/ Timoth	最低0.5%-最高0.5%	最低0%-最高0.2%
基金	摩根士丹利環球機會基金 I (美元)	USD	63 仟股	120.67	233.00	5.75	盧森堡	摩根士丹利投資管理有限公司	121,729,986.284	T+3	Kristian Heugh	0.75%	最高0.14%
基金	摩根士丹利環球可轉換債券基金 I (美元)	USD	118 仟股	66.91	242.00	5.97	盧森堡	摩根士丹利投資管理有限公司	13,160,983.066	T+3	Tom Wills	0.6%	最低無%-最高0.14%
基金	摩根基金- JPM美國科技基金(美元) - I股(累計)	USD	9 仟股	234.77	63.00	1.56	盧森堡	摩根投信	122,966,130	T+5	Joseph Wilson/Timoth	0.65%	最高0.16%
基金	摩根基金-環球企業債券基金(美元)-I股(累計)	USD	72 仟股	133.23	294.00	7.27	盧森堡	摩根投信	247,071,740	T+4	LisaC/AndreasM	0.4	最高0.11
基金	施羅德環球基金系列-環球收息債券(美元)C-累積	USD	47 仟股	121.8968	176.00	4.35	盧森堡	施羅德投信	33,264,980.71	T+3	Patrick Vogel	0-0.55	0-0.3
基金	普徠仕美國小型公司股票型基金I(美元)	USD	17 仟股	111.38	60.00	1.47	盧森堡	T Rowe Price Luxembourg Managemen	83,581,339.32	T+3	RYAN BURGESS	0.95	0.0005-0.017
基金	瀚亞投資-優質公司債基金C(美元)	USD	239 仟股	13.373	98.00	2.43	盧森堡	瀚亞投資(盧森堡)股份有限公司	127,725,373.133	T+3	Mark Redfearn	最低無%-最高0.5%	包含於營運與服務費用，最高0.15%
基金	瀚亞投資-M&G新興市場債券基金C(美元)	USD	733 仟股	11.911	268.00	6.63	盧森堡	瀚亞投信	299,985,877.741	T+4	N/A	0.6	最高0.4
基金	野村優質基金-累積類型新臺幣計價	TWD	603 仟股	125.21	76.00	1.87	臺灣，中華民國	野村投信	345,258,966.5	T+0	陳茹婷	1.5%	0.14%
基金	鋒裕匯理基金歐陸股票 I2 美元	USD	305 仟股	16.15	152.00	3.74	盧森堡	鋒裕匯理投顧	219,414,247.396	T+3	Fabio Di Giansante	0.60%	0.15%
基金	鋒裕匯理基金美國鋒裕股票 I2 美元	USD	100 仟股	25.98	80.00	1.98	盧森堡	鋒裕匯理投顧	120,429,765.904	T+3	Jeff Kripke	最低無%-最高0.70%	最低無%-最高0.15%
基金	霸菱環球非投資等級債券基金-I類美元累積型	USD	27 仟股	144.89	119.00	2.95	愛爾蘭	霸菱投顧	76,374,482.925	T+3	N/A	最高0.6	0.2

註：以上所列為投資金額占基金淨值1%以上者

註：其他相關費用資訊，請詳本子基金之公開說明書。

國泰泰享退2029目標日期組合基金
 淨資產價值累計報酬率明細表
 民國112年12月31日

期間	累計報酬率	累計報酬率	累計報酬率	累計報酬率
	國泰泰享退系列2029目標 日期組合基金-新台幣A	國泰泰享退系列2029目標 日期組合基金-美元A	國泰泰享退系列2029目標 日期組合基金-新台幣P	國泰泰享退系列2029目標 日期組合基金-新台幣R
成立日/首銷日	2019/7/25	2019/7/25	2019/7/25	2021/9/23
三個月	3.9312%	8.7792%	4.0082%	3.9466%
六個月	4.2650%	5.8110%	4.4188%	4.2956%
九個月	9.9372%	9.4902%	10.1817%	9.9869%
一年	13.2884%	13.8043%	13.6235%	13.3552%
三年	8.0821%	2.3711%	9.0485%	N/A
五年	N/A	N/A	N/A	N/A
十年	N/A	N/A	N/A	N/A
自基金成立日起算之累計報酬率	29.5183%	30.1834%	32.0010%	3.2506%

基金成立日：2019/07/25

累計報酬率依報表日期作計算基準

國泰泰享退2029目標日期組合基金

委託證券商買賣證券資料

民國112年12月31日

項目 時間	證券商名稱	受委託買賣證券金額(新台幣/仟元)				手續費金額 (新台幣/仟元)	證券商持有該基金之受益權	
		股票	債券	其他	合計		單位數 (仟個)	比例(%)
2022年	Daiwa Capital Markets Hong Kong	481,067	-	-	481,067	202	-	-
	富邦綜合證券	402,230	-	-	402,230	89	-	-
	國泰綜合證券	321,910	-	-	321,910	72	-	-
	CREDIT SUISSE	320,389	-	-	320,389	172	-	-
	J.P. Morgan Securities Plc	262,659	-	-	262,659	82	-	-
2023年 01月01日 至 12月31日	Daiwa Capital Markets Hong Kong	806,007	-	-	806,007	150	-	-
	國泰綜合證券	626,340	-	-	626,340	227	-	-
	富邦綜合證券	528,636	-	-	528,636	119	-	-
	美林證券	411,250	-	-	411,250	126	-	-
	統一綜合證券	333,023	-	-	333,023	67	-	-

國泰泰享退2029目標日期組合基金
最近五年度基金費用比率表
民國112年12月31日

單位：台幣/%

項目/年度		2019	2020	2021	2022	2023
交易手續費	金額	558,586	119,070	155,448	917,310	1,051,471
	費用率	0.04%	0.01%	0.01%	0.03%	0.03%
交易稅	金額	14,436	4,971	11,244	20,516	163,774
	費用率	0.00%	0.00%	0.00%	0.00%	0.00%
經理費	金額	3,492,234	3,896,788	7,766,478	10,394,816	13,107,479
	費用率	0.26%	0.43%	0.38%	0.36%	0.35%
保管費	金額	776,365	1,180,497	2,671,514	3,737,844	4,876,615
	費用率	0.06%	0.13%	0.13%	0.13%	0.13%
保證費	金額	0	0	0	0	0
	費用率	0.00%	0.00%	0.00%	0.00%	0.00%
其他費用	金額	1,156,624	758,525	1,723,823	2,306,822	3,625,713
	費用率	0.08%	0.08%	0.08%	0.08%	0.10%
合計	金額	5,998,245	5,959,851	12,328,507	17,377,308	22,825,052
	費用率	0.44%	0.66%	0.60%	0.60%	0.61%

註：費用率=信託契約規定本基金應負擔之費用總金額÷該年平均淨資產價值

國泰泰享退2029目標日期組合基金
最近十年度各年度報酬率表
民國112年12月31日

年度	年度報酬率	年度報酬率	年度報酬率	年度報酬率	備註
	國泰泰享退系列2029目標 日期組合基金-新台幣A	國泰泰享退系列2029目標 日期組合基金-美元A	國泰泰享退系列2029目標 日期組合基金-新台幣P	國泰泰享退系列2029目標 日期組合基金-新台幣R	
成立日/首銷日	2019/7/25	2019/7/25	2019/7/25	2021/9/23	
2023	13.2884%	13.8043%	13.6235%	13.3552%	
2022	-11.0844%	-17.9487%	-10.8192%	-10.3071%	
2021	7.2977%	9.6309%	7.6168%	N/A	
2020	16.3632%	21.6112%	16.7088%	N/A	
2019	N/A	N/A	N/A	N/A	本基金成立未滿一年
2018	N/A	N/A	N/A	N/A	
2017	N/A	N/A	N/A	N/A	
2016	N/A	N/A	N/A	N/A	
2015	N/A	N/A	N/A	N/A	
2014	N/A	N/A	N/A	N/A	

基金成立日：2019/07/25

Time Series

Time Period: 2019/07/25 to 2023/12/29

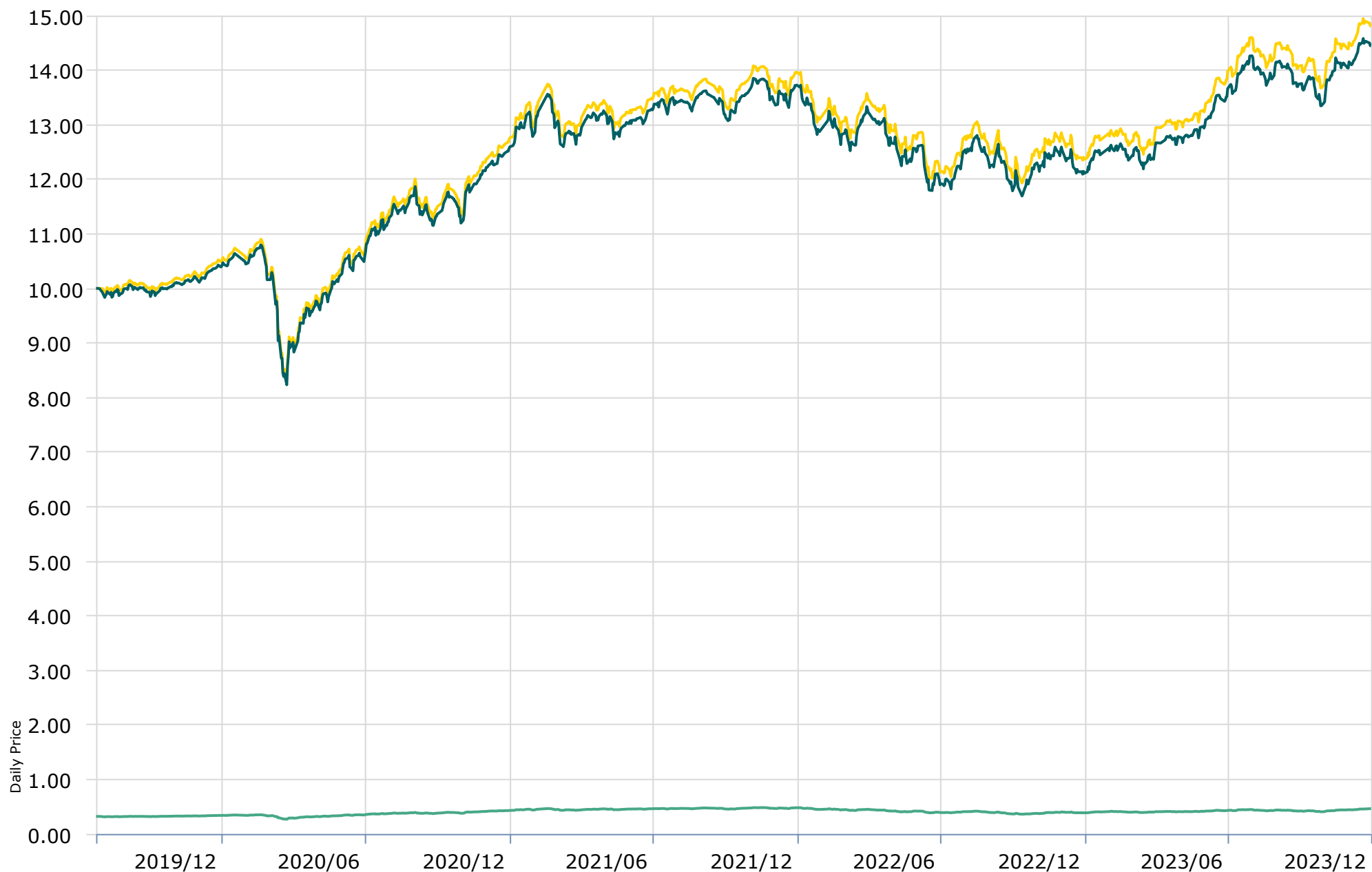

— 國泰泰享退系列2039目標到期日期組合基金 TWD A — 國泰泰享退系列2039目標到期日期組合基金 USD A — 國泰泰享退系列2039目標到期日期組合基金 TWD P

國泰泰享退2039目標日期組合基金
 淨資產總額明細表
 民國112年12月31日

單位：台幣佰萬元

資產項目	證券市場名稱	金額	比率(%)
股票		-	-
		-	-
債券及其他固定收益證券		-	-
		-	-
基金	英國	186	5.77
基金	愛爾蘭	73	2.25
基金	盧森堡	1,335	41.43
基金	臺灣，中華民國	409	12.70
基金	美國	1,151	35.72
		3,154	97.87
其他證券		-	-
		-	-
短期票券		-	-
		-	-
附條件交易		-	-
銀行存款		117	3.63
其他資產(扣除負債後)		-50	-1.50
淨資產		3,221	100.00

國泰泰享退2039目標日期組合基金
投資股票/債券/子基金明細表
民國112年12月31日

標的別	標的名稱	幣別	股數/面額	每股市價/每百元市價(原幣/元)	投資金額(新台幣佰萬元)	投資比例(%)	證券交易市場	子基金經理公司	子基金受益權單位數	子基金給付買回價金之期限	子基金經理人	子基金經理費率	子基金保管費率
受益憑證	INVES NASDAQ 100	USD	17 仟股	168.54	87.00	2.71	美國	INVES NASDAQ 100	109,820,000	-	-	-	-
受益憑證	INVESCO S&P 500	USD	8 仟股	157.8	38.00	1.17	美國	INVESCO S&P 500	315,483,000	-	-	-	-
受益憑證	ISHARES-C S&P500	USD	7 仟股	477.63	102.00	3.17	美國	ISHARES-C S&P500	837,150,000	-	-	-	-
受益憑證	Invesco QQQ Trust Series 1	USD	27 仟股	409.52	344.00	10.69	美國	Invesco QQQ Trust Series 1	561,800,000	-	-	-	-
基金	PIMCO新興市場本地貨幣債券基金-機構H級類別-累積股份	USD	173 仟股	10.29	55.00	1.7	愛爾蘭	品浩太平洋投顧	220,707,922.5	T+3	Pramol Dhawan	1.06%	0%
受益憑證	VANG FTSE AL \$A	USD	51 仟股	118.44	186.00	5.77	英國	VANG FTSE AL \$A	77,247,000	-	-	-	-
受益憑證	VANGUARD S&P 500	USD	24 仟股	436.8	321.00	9.96	美國	VANGUARD S&P 500	851,410,000	-	-	-	-
受益憑證	VANGUARD-TOT WOR	USD	28 仟股	102.88	87.00	2.71	美國	VANGUARD-TOT WOR	310,740,000	-	-	-	-
受益憑證	國泰台灣5G+	TWD	4527 仟股	18.52	84.00	2.6	臺灣, 中華民國	國泰台灣5G+	2,319,403,000	-	-	-	-
基金	安聯美元短年期非投資等級債券基金-IT累積類股(美元)	USD	1 仟股	1414.14	60.00	1.85	盧森堡	德盛安聯投信	72,949,744.269	T+4	Douglas G Forsyth	最高0.7	0
基金	安聯台灣科技基金	TWD	1034 仟股	172.92	179.00	5.55	臺灣, 中華民國	德盛安聯投信	192,813,938.5	T+4	廖哲宏	1.6000%	0.1500%
基金	摩根投資基金 - 歐洲智選基金 - JPM 歐洲智選(美元) - C股(累計)	USD	34 仟股	191.92	200.00	6.21	盧森堡	摩根投信	8,096,606	T+4	Rajesh Tanna/ Timoth	最低0.5%-最高0.5%	最低0%-最高0.2%
基金	摩根投資基金 - 美國智選基金 - JPM美國智選(美元) - I股(累計)	USD	15 仟股	459.1	211.00	6.58	盧森堡	摩根投信	23,799,524	T+4	Scott Davis / Shilpe	0.5%	0.16%
基金	摩根士丹利環球機會基金 I (美元)	USD	48 仟股	120.67	178.00	5.53	盧森堡	摩根士丹利投資管理有限公司	121,729,986.284	T+3	Kristian Heugh	0.75%	最高0.14%
基金	摩根士丹利環球可轉換債券基金 I (美元)	USD	55 仟股	66.91	114.00	3.53	盧森堡	摩根士丹利投資管理有限公司	13,160,983.066	T+3	Tom Wills	0.6%	最低無%-最高0.14%
基金	摩根基金- JPM美國科技基金(美元) - I股(累計)	USD	12 仟股	234.77	88.00	2.72	盧森堡	摩根投信	122,966,130	T+5	Joseph Wilson/Timoth	0.65%	最高0.16%
基金	摩根基金-環球企業債券基金(美元)-I股(累計)	USD	49 仟股	133.23	201.00	6.24	盧森堡	摩根投信	247,071,740	T+4	LisaC/AndreasM	0.4	最高0.11
基金	普徠仕美國大型成長股票型基金I(美元)	USD	18 仟股	93.5	52.00	1.63	盧森堡	T Rowe Price Luxembourg Management Sarl	52,580,672.78	T+3	TAYMOUR R TAMADDON	0.65	0.0005-0.017
基金	瀚亞投資-M&G新興市場債券基金C(美元)	USD	406 仟股	11.911	149.00	4.62	盧森堡	瀚亞投信	299,985,877.741	T+4	N/A	0.6	最高0.4
基金	統一黑馬基金	TWD	230 仟股	189.02	43.00	1.35	臺灣, 中華民國	統一投信	76,785,684	T+7	尤文毅	1.50%	0.14%
基金	群益印度中小基金	TWD	1661 仟股	28.61	48.00	1.48	臺灣, 中華民國	群益投信	148,604,316.18	T+1	林光佑	2%	0.26%
基金	鋒裕匯理基金歐陸股票 I2 美元	USD	80 仟股	16.15	40.00	1.23	盧森堡	鋒裕匯理投顧	219,414,247.396	T+3	Fabio Di Giansante	0.60%	0.15%

註：其他相關費用資訊，請詳本子基金之公開說明書。

註：以上所列為投資金額占基金淨值1%以上者

國泰泰享退2039目標日期組合基金
 淨資產價值累計報酬率明細表
 民國112年12月31日

期間	累計報酬率	累計報酬率	累計報酬率	累計報酬率
	國泰泰享退2039目標日期 組合基金-TWD(A)	國泰泰享退2039目標日期 組合基金-USD(A)	國泰泰享退2039目標日期 組合基金-TWD(P)	國泰泰享退2039目標日期 組合基金-TWD(R)
成立日/首銷日	2019/7/25	2019/7/25	2019/7/25	2021/9/23
三個月	5.0908%	10.1498%	5.1937%	5.1118%
六個月	5.7247%	7.1941%	5.9312%	5.7664%
九個月	13.9971%	13.2730%	14.3310%	14.0640%
一年	19.2851%	19.5254%	19.7511%	19.3785%
三年	14.6677%	7.5174%	16.0369%	N/A
五年	N/A	N/A	N/A	N/A
十年	N/A	N/A	N/A	N/A
自基金成立日起算之累計報酬率	44.4429%	44.0472%	48.0770%	7.8000%

基金成立日：2019/07/25

累計報酬率依報表日期作計算基準

國泰泰享退2039目標日期組合基金
委託證券商買賣證券資料
民國112年12月31日

項目 時間	證券商名稱	受委託買賣證券金額(新台幣/仟元)				手續費金額 (新台幣/仟元)	證券商持有該基金之受益權	
		股票	債券	其他	合計		單位數 (仟個)	比例(%)
2022年	凱基證券	218,390	-	-	218,390	72	-	-
	UOB KAY HIAN	208,737	-	-	208,737	105	-	-
	統一綜合證券	193,178	-	-	193,178	38	-	-
	Sanford C Bernstein(Hong Kong)	168,018	-	-	168,018	124	-	-
	美林證券	167,813	-	-	167,813	146	-	-
2023年 01月01日 至 12月31日	國泰綜合證券	293,199	-	-	293,199	152	-	-
	UOB KAY HIAN	221,284	-	-	221,284	89	-	-
	凱基證券	213,119	-	-	213,119	107	-	-
	玉山綜合證券	190,560	-	-	190,560	32	-	-
	統一綜合證券	159,963	-	-	159,963	41	-	-

國泰泰享退2039目標日期組合基金
最近五年度基金費用比率表
民國112年12月31日

單位：台幣/%

項目/年度		2019	2020	2021	2022	2023
交易手續費	金額	178,003	98,220	221,252	1,012,541	772,184
	費用率	0.04%	0.02%	0.02%	0.05%	0.03%
交易稅	金額	9,635	17,755	20,775	12,665	179,802
	費用率	0.00%	0.00%	0.00%	0.00%	0.01%
經理費	金額	1,440,900	2,182,884	6,077,808	9,417,309	12,822,076
	費用率	0.33%	0.52%	0.47%	0.46%	0.45%
保管費	金額	247,916	543,451	1,676,987	2,643,827	3,717,850
	費用率	0.06%	0.13%	0.13%	0.13%	0.13%
保證費	金額	0	0	0	0	0
	費用率	0.00%	0.00%	0.00%	0.00%	0.00%
其他費用	金額	541,065	491,441	1,479,358	2,753,586	4,222,101
	費用率	0.12%	0.12%	0.11%	0.14%	0.15%
合計	金額	2,417,519	3,333,751	9,476,180	15,839,928	21,714,013
	費用率	0.56%	0.80%	0.73%	0.78%	0.76%

註：費用率=信託契約規定本基金應負擔之費用總金額÷該年平均淨資產價值

國泰泰享退2039目標日期組合基金
最近十年度各年度報酬率表
民國112年12月31日

年度	年度報酬率	年度報酬率	年度報酬率	年度報酬率	備註
	國泰泰享退2039目標日期 組合基金-TWD(A)	國泰泰享退2039目標日期 組合基金-USD(A)	國泰泰享退2039目標日期 組合基金-TWD(P)	國泰泰享退2039目標日期 組合基金-TWD(R)	
成立日/首銷日	2019/7/25	2019/7/25	2019/7/25	2021/9/23	
2023	19.2851%	19.5254%	19.7511%	19.3785%	
2022	-11.7968%	-19.4138%	-11.4429%	-11.3283%	
2021	8.9859%	11.6241%	9.4192%	N/A	
2020	21.1693%	26.9514%	21.6511%	N/A	
2019	N/A	N/A	N/A	N/A	本基金成立未滿一年
2018	N/A	N/A	N/A	N/A	
2017	N/A	N/A	N/A	N/A	
2016	N/A	N/A	N/A	N/A	
2015	N/A	N/A	N/A	N/A	
2014	N/A	N/A	N/A	N/A	

基金成立日：2019/07/25

Time Series

Time Period: 2019/07/25 to 2023/12/29



— 國泰泰享退系列2049目標到期日期組合基金 TWD A — 國泰泰享退系列2049目標到期日期組合基金 USD A — 國泰泰享退系列2049目標到期日期組合基金 TWD P

國泰泰享退2049目標日期組合基金
 淨資產總額明細表
 民國112年12月31日

單位：台幣佰萬元

資產項目	證券市場名稱	金額	比率(%)
股票		-	-
債券及其他固定收益證券		-	-
基金	英國	313	7.84
基金	愛爾蘭	11	0.28
基金	盧森堡	1,216	30.47
基金	臺灣，中華民國	597	14.96
基金	美國	1,757	44.03
		3,894	97.58
其他證券		-	-
短期票券		-	-
附條件交易		-	-
銀行存款		181	4.54
其他資產(扣除負債後)		-84	-2.12
淨資產		3,991	100.00

國泰泰享選2049日標日期組合基金
投資股票/債券/子基金明細表
民國112年12月31日

標的別	標的名稱	幣別	股數/面額	每股市價/ 每百元市價 (原幣/元)	投資金額 (新台幣佰萬元)	投資比例(%)	證券交易市場	子基金經理公司	子基金受益權單位數	子基金給付買回價金之期限	子基金經理人	子基金經理費率	子基金保管費率
受益憑證	INVES NASDAQ 100	USD	34	仟股	168.54	177.00	4.45 美國	INVESCO POWERSHARES	109,829,000	-	-	-	-
受益憑證	INVESCO KBW BANK	USD	31	仟股	49.19	46.00	1.16 美國	INVESCO POWERSHARES	32,960,000	-	-	-	-
受益憑證	INVESCO S&P 500	USD	9	仟股	157.8	46.00	1.14 美國	INVESCO POWERSHARES	315,483,000	-	-	-	-
受益憑證	ISHARES MSCI ACW	USD	14	仟股	101.77	43.00	1.08 美國	BLACKROCK (ISHARES)	187,200,000	-	-	-	-
受益憑證	ISHARES-C S&P500	USD	5	仟股	477.63	72.00	1.8 美國	BLACKROCK (ISHARES)	837,150,000	-	-	-	-
受益憑證	Invesco QQQ Trust Series I	USD	43	仟股	409.52	540.00	13.52 美國	INVESCO POWERSHARES	561,800,000	-	-	-	-
受益憑證	VANECK SEMICON	USD	11	仟股	174.87	57.00	1.44 美國	VAN ECK	67,042,000	-	-	-	-
受益憑證	VANG FTSE AL \$A	USD	86	仟股	118.44	313.00	7.84 英國	VANGUARD	77,247,000	-	-	-	-
受益憑證	VANGUARD S&P 500	USD	39	仟股	436.8	527.00	13.21 美國	VANGUARD	851,410,000	-	-	-	-
受益憑證	VANGUARD-TOT WOR	USD	57	仟股	102.88	179.00	4.48 美國	VANGUARD	310,740,000	-	-	-	-
受益憑證	WISDOMTREE JPN II	USD	20	仟股	87.98	54.00	1.35 美國	WISDOM TREE	32,700,000	-	-	-	-
基金	國泰國泰基金-新台幣A	TWD	1258	仟股	54.08	68.00	1.71 臺灣、中華民國	國泰投信	102,361,586.4	T+3	林耕德	1.6%	0.15%
基金	國泰台灣50i	TWD	5704	仟股	18.52	106.00	2.65 臺灣、中華民國	國泰投信	2,319,403,000	-	-	-	-
基金	安聯台灣科技基金	TWD	1236	仟股	172.92	214.00	5.35 臺灣、中華民國	德盛安聯投信	192,813,938.5	T+4	廖舒宏	1.6000%	0.1500%
基金	摩根投資基金 - 歐洲智選基金 - JPM 歐洲智選(美元) - C股(累)	USD	35	仟股	191.92	205.00	5.15 盧森堡	摩根投信	8,096,606	T+4	Rajesh Tanna/ Timoth	最低0.5%-最高0.5%	最低0%-最高0.2%
基金	摩根投資基金 - 美國智選基金 - JPM 美國智選(美元) - I股(累)	USD	16	仟股	459.1	228.00	5.72 盧森堡	摩根投信	23,799,524	T+4	Scott Davis / Shilpe	0.5%	0.16%
基金	摩根士丹利環球機會基金 I (美元)	USD	59	仟股	120.67	220.00	5.52 盧森堡	摩根士丹利投資管理有限公司	121,729,986,284	T+3	Kristian Heugh	0.75%	最高0.14%
基金	摩根士丹利環球可轉債債券基金 I (美元)	USD	29	仟股	66.91	59.00	1.48 盧森堡	摩根士丹利投資管理有限公司	13,160,983,066	T+3	Tom Wills	0.6%	最低無%-最高0.14%
基金	摩根基金 - JPM 美國科技基金(美元) - I股(累計)	USD	19	仟股	234.77	136.00	3.42 盧森堡	摩根投信	122,966,130	T+5	Joseph Wilson/Timoth	0.65%	最高0.16%
基金	摩根基金-環球企業債券基金(美元)-I股(累計)	USD	14	仟股	133.23	59.00	1.48 盧森堡	摩根投信	247,071,740	T+4	LisaC/AndreasM	0.4%	最高0.11%
基金	普華仕美國小型公司股票型基金I(美元)	USD	12	仟股	111.38	41.00	1.03 盧森堡	T Rowe Price Luxembourg Management	83,581,339,32	T+3	RYAN BURGESS	0.95%	0.0005%-0.017%
基金	瀚亞投資-MIG新興市場債券基金C(美元)	USD	216	仟股	11,911	79.00	1.98 盧森堡	瀚亞投信	299,985,877,741	T+4	NA	0.6%	最高0.4%
基金	統一豐基金	TWD	330	仟股	189.02	62.00	1.56 臺灣、中華民國	統一投信	76,785,684	T+7	北文毅	1.50%	0.14%
基金	野村優質基金-累積型新泰智計價	TWD	663	仟股	125.21	83.00	2.08 臺灣、中華民國	野村投信	345,258,966.5	T+0	陳益峰	1.5%	0.14%
基金	鋒裕匯理基金-歐陸股票 12 美元	USD	106	仟股	16.15	53.00	1.32 盧森堡	鋒裕匯理投信	219,414,247,396	T+3	Fabio Di Giansante	0.60%	0.15%

註：以上所列為投資金額占基金淨值1%以上者

註：其他相關費用資訊，請詳本子基金之公開說明書。

國泰泰享退2049目標日期組合基金
 淨資產價值累計報酬率明細表
 民國112年12月31日

期間	累計報酬率	累計報酬率	累計報酬率	累計報酬率
	國泰泰享退2049目標日期 組合基金-台幣級別A(不 配息型)	國泰泰享退2049目標日期 組合基金-美金級別A(不 配息型)	國泰泰享退2049目標日期 組合基金-台幣級別P(不 配息型)	國泰泰享退2049目標日期 組合基金-台幣級別R(不 配息型)
成立日/首銷日	2019/7/25	2019/7/25	2019/7/25	2021/9/23
三個月	5.4717%	10.5030%	5.5984%	5.4973%
六個月	5.8498%	7.3529%	6.1039%	5.9006%
九個月	14.3803%	13.7617%	14.7923%	14.4633%
一年	20.8835%	21.2315%	21.4634%	20.9999%
三年	14.1155%	7.2801%	15.8001%	N/A
五年	N/A	N/A	N/A	N/A
十年	N/A	N/A	N/A	N/A
自基金成立日起算之累計報酬率	47.3659%	47.4977%	51.8220%	6.0902%

基金成立日：2019/07/25

累計報酬率依報表日期作計算基準

國泰泰享退2049目標日期組合基金
委託證券商買賣證券資料
民國112年12月31日

項目 時間	證券商名稱	受委託買賣證券金額(新台幣/仟元)				手續費金額 (新台幣/仟元)	證券商持有該基金之受益權	
		股票	債券	其他	合計		單位數 (仟個)	比例(%)
2022年	Macquarie Securities (Australia) Limited	301,631	-	-	301,631	161	-	-
	統一綜合證券	228,483	-	-	228,483	38	-	-
	UOB KAY HIAN	218,244	-	-	218,244	154	-	-
	富邦綜合證券	202,035	-	-	202,035	88	-	-
	CREDIT SUISSE	189,479	-	-	189,479	62	-	-
2023年 01月01日 至 12月31日	UOB KAY HIAN	467,886	-	-	467,886	281	-	-
	兆豐證券	408,319	-	-	408,319	123	-	-
	國泰綜合證券	400,258	-	-	400,258	196	-	-
	元大證券	293,734	-	-	293,734	49	-	-
	凱基證券	283,618	-	-	283,618	137	-	-

國泰泰享退2049目標日期組合基金
最近五年度基金費用比率表
民國112年12月31日

單位：台幣/%

項目/年度		2019	2020	2021	2022	2023
交易手續費	金額	150,876	91,425	366,542	1,234,352	1,334,795
	費用率	0.04%	0.02%	0.02%	0.05%	0.04%
交易稅	金額	8,293	17,259	34,822	17,225	230,915
	費用率	0.00%	0.00%	0.00%	0.00%	0.01%
經理費	金額	1,473,041	2,736,095	10,534,468	16,096,231	21,558,307
	費用率	0.41%	0.69%	0.65%	0.62%	0.59%
保管費	金額	203,163	512,887	2,110,635	3,389,585	4,730,710
	費用率	0.06%	0.13%	0.13%	0.13%	0.13%
保證費	金額	0	0	0	0	0
	費用率	0.00%	0.00%	0.00%	0.00%	0.00%
其他費用	金額	499,290	546,526	2,299,718	4,034,197	6,711,360
	費用率	0.14%	0.14%	0.14%	0.15%	0.18%
合計	金額	2,334,663	3,904,192	15,346,185	24,771,590	34,566,087
	費用率	0.65%	0.99%	0.94%	0.95%	0.95%

註：費用率=信託契約規定本基金應負擔之費用總金額÷該年平均淨資產價值

國泰泰享退2049目標日期組合基金
最近十年度各年度報酬率表
民國112年12月31日

年度	年度報酬率	年度報酬率	年度報酬率	年度報酬率	備註
	國泰泰享退2049目標日期 組合基金-台幣級別A(不 配息型)	國泰泰享退2049目標日期 組合基金-美金級別A(不 配息型)	國泰泰享退2049目標日期 組合基金-台幣級別P(不 配息型)	國泰泰享退2049目標日期 組合基金-台幣級別R(不 配息型)	
成立日/首銷日	2019/7/25	2019/7/25	2019/7/25	2021/9/23	
2023	20.8835%	21.2315%	21.4634%	20.9999%	
2022	-14.8024%	-21.9386%	-14.3818%	-14.4336%	
2021	10.8026%	13.3620%	11.3518%	N/A	
2020	23.3028%	29.3275%	23.9126%	N/A	
2019	N/A	N/A	N/A	N/A	本基金成立未滿一年
2018	N/A	N/A	N/A	N/A	
2017	N/A	N/A	N/A	N/A	
2016	N/A	N/A	N/A	N/A	
2015	N/A	N/A	N/A	N/A	
2014	N/A	N/A	N/A	N/A	

基金成立日：2019/07/25

封底

國泰證券投資信託股份有限公司



董事長：張 錫